

# かみさと



Feb.2023

No.645



## 「凜」

## 二十歳の決意

写真：令和4年度 上里町二十歳の集い  
関連ページ：P 6～7・裏表紙



### 今月の主な内容

新春町長対談（町長×二十歳）…………… P2～5      令和4年度上里町二十歳の集い…………… P6～7  
証明書コンビ二交付が始まりました…………… P10      所得税・復興特別所得税の確定申告 …… P16～18

目指せ！交通事故ゼロ・ごみゼロのまち！死亡事故ゼロ317日継続中！（令和5年1月20日現在）



# 新春町長対談 2023

対談日…令和4年12月27日(火)



## 町長 × 二十歳

これから社会を担っていく二十歳の皆さん4人を役場に迎え、山下博一町長と「上里町の成長」について語っていただきました。(敬称略)

**町長** 本日はお忙しいなか、お集まりいただきましてありがとうございます。どんな方々がお越しになるのか、とても楽しみにしていました。今日は皆さんの町に対する想いをお聞かせください。よろしく願います。

### 上里町の成長について

#### 上里町の知名度を上げたい

**坂本** 私は埼玉県加須市の大学に通っています。その大学の先生に上里町の読み方がわからないと言われてしまいました。サービスエリアがあるものの、知名度の低さを感じてしまいました。

**町長** 埼玉県に住んでいる方ですか？

**坂本** そうです。「上」の字が「う」なのか「かみ」なのかかわからないと言われました。

**町長** 上里町もまだまだ頑張らないといけませんね。

**坂本** 加須市はリサイクル率が全国でもトップクラスの自治体なんです。燃えるごみも「燃やすごみ」と「プラスチック類・製品」で別の袋に入れて集積場に出さなければいけません。分けるのは大変ですが、市民の方の努力で高いリサイクル率をキープしてい

ます。すぐに地名度が上がる訳ではないですが、こういった取り組みを上里町でもやってみたらどうでしょうか。

**町長** 町もきれいになり、知名度も上げれば素晴らしい取り組みになりますね。ぜひ、参考にさせていただきます。上里町でも12月から庁舎北側駐車場に新たにリサイクルステーションを設置しました。上里町がきれいになるための取り組みは引き続きやっていきたいと思います。

#### 坂本

それと、上里サービスエリア以外にも有名な施設ができれば町の知名度はもっと上がると思っています。高速を利用される町外の方々が、サービスエリア周辺だけに立ち寄ることのないよう、もう少し町内を見てみようと思わせるものが欲しいですね。そうすればもっと関係人口が増えていくと思います。

#### 町長

上里町に訪れる機会が増えることで、比例して関係人口も増加する。その中で、上里町に住んでみたいと考える方が出てきてくれればうれしいですね。

### 上里町に愛着をもてる取組を

#### 後藤

私は中学校で実施している町内企業さんの職場を体験する「職場体験」のようなイベントをもっと行ってほしいです。自分の住んでいる町と関わる機会が増えれば、町に対する愛着も高ま

KITANI Itsuki



きたに いつき  
**木谷 樹**

絵を描くことが小さいときから好きで、現在は大学の芸術専門学部で絵の勉強をしています。将来の夢は、小学生から憧れていた漫画家です。今も編集者さんと一緒に頑張っていて、近いうちに自分の漫画を世界に届けたいと思っています。趣味は展覧会巡りです。

WADAYAMA Genki



わだやま げんき  
**和田山 元基**

現在は、目標である看護師になるため、勉強しています。学校が休みのときには、老人ホームでバイトをするなど、高齢化が進行している状況を見据えて、いずれは老人ホームで働きたいと考えています。趣味は野球で社会人の人達と一緒に草野球を楽しんでいます。

GOTO Kaho



ごとう かほ  
**後藤 香歩**

もともと読書が好きで、現在は大学の文学部で学んでいます。将来の夢は中学校からの目標だった教員になることです。小学校から中学校まではバレーボール、高校ではサッカーをやっていました。趣味は大学に入って行くようになった旅行です。

SAKAMOTO Saya



さかもと さや  
**坂本 紗耶**

大学の法学部で法律について学んでいます。将来は、相手の立場を考え、寄り添うことができる公務員を目指しています。趣味は野球観戦とピアノです。野球は観るだけではなく、自分でもプレーしていて、小学校から始めて高校卒業まで続けていました。

**町長**

り、ふるさとを思う心が育まれると考えます。

**後藤**

私は、町長に就任した際に「子育て支援日本一」という目標を掲げました。母親が妊娠したときから、皆さんくらしいの世代までを町としてしっかり応援していきたいと考えています。その子ども達が成長し、愛着のある上里町に戻ってきてくれればなによりですね。

**町長**

それから、交流する場をもっと増やしてほしいですね。大きくても小さくても構わないと思っています。私は地元のお祭りやクリスマス会などに参加して、子ども達のために動いてくれる大人の姿を見てきました。「子どもものことを大事にしてくれているんだ」ということを今になって実感しています。

**町長**

コミュニケーションの移動エリアを他の市町まで拡大することは、上里町だけでは決められないことです。しかしながら、高齢者は増えていく、一方で町内の医療機関が不足する。私は、今後ひっ迫する可能性がある医療体制の改善が必要であると考えています。これは今後の課題ですね。

**和田山**

今ある商業施設の活性化を期待しています。それにより若い世代の定住も望めると思います。町外から訪れる方に対してもしっかりとPRすることで、魅力発信のひとつとなり、町の将来に繋がっていくと考えます。

**上里町を活性化させたい**

**和田山**

上里町には大きな病院がありませんね。そのために必要となるのが公共交通ですが、高齢者の方が自分で町外の大きな病院に行くための公共交通は不足しているように感じます。近隣市町と連携して、コミュニケーションの運行エリアが広がれば、少しは改善できるのではないのでしょうか。

## SNSを積極的に活用する町へ

木谷

インターネットを積極的に活用した広報活動を実施してほしいですね。現在も、FacebookやLINEを活用していると思いますが、若者はTwitterやInstagramをよく利用しています。若者の使用頻度が高いSNSを活用することで、より広い世代に向けた広報活動ができると思います。

町長

そうですね。町に興味をもってもらうためにも、若者向けの情報発信も必要ですね。

木谷

それから、YouTubeも有効的だと思います。多くの人の注目を得ることを「バズる」と言います。運もかなり必要になるとは思います。町のプロモーション動画やこむぎっちを使った動画などがバズれば、一気に上里町は有名になり、活性化も望めると思います。高齢者の方は観ないかもしれませんが、若者に焦点を当てた情報発信があってもいいと思います。

町長

それはすごくおもしろいですね。「将来YouTuberになりたい」という子どもがいるほど、YouTubeは若者に浸透していますよね。ぜひ、木谷さんが町のPR動画作ってくれませんか。木谷さんが描いた漫画でもいいですし、動画でも構いません。それをSNSで発信して

みたら「バズる」かもしれませんね。

木谷

はい。ぜひ、機会があったら作ってみたいですね。

町長

楽しみにしていますよ。

## 自身の成長について

町長

最後に、最初に皆さんに将来の目標をお聞きしましたが、自分の今後の成長について具体的な考えがあれば教えてください。

坂本

私は公務員を目指していますが、たくさんある職種のなかで、まだ具体的なところは決まっていません。しかし、自治体の職員として勤められるのであれば、市民や町民に寄り添える職員になりたいとは思っています。

町長

それは非常に大切なことです。町民に寄り添った仕事をしなければいけないと私も思っています。長く勤めていると忘れてしまいうこともありますが、「チーム上里」として役場全体がそういった心持ちで仕事をするように努めていきたいですね。

後藤

私は中学校の教員を目指しています。大学の授業で、公立の中学校では家庭の環境で学校生活を楽しめない子ども達がいることを学びました。国籍の問題、経済的な問題、障がいであったり、理由はさまざまです。そう

町長

いった子ども達も含め全員が「楽しめる学校」という場所を作っていければと思っています。

町長

素晴らしい考えですね。教育は「教える」ことですが、個々の家庭環境によっては、それが難しいケースもあるでしょう。非常にデリケートなことですが、学校がそういった部分も補っていければいいですね。後藤さんには、広い視野でいろいろなものを見て、聴いて、理想の教師を目指してほしいですね。

和田山

看護師として老人ホームで働きたいというのが第一目標ですが、最終的にはますます需要が高まる老人ホームを自分で経営してみたいと思っています。しかし、施設でアルバイトとして働いていたときに感じたことですが、利用者に対する職員さんの姿勢や対応が素晴らしく、自分にできるのだろうかという不安もあります。

町長

老人ホームで働きたいと思うきっかけは何だったんですか？

和田山

中学校での職場体験で老人ホームを訪れ、介護士さんと一緒に利用者さんの髪を乾かしたり、洗濯物を畳んだりしました。それがとても楽しかったのがきっかけです。

町長

目標をもつことは素晴らしいことです。経営者としてのマネジメントは看護師とはまったく違

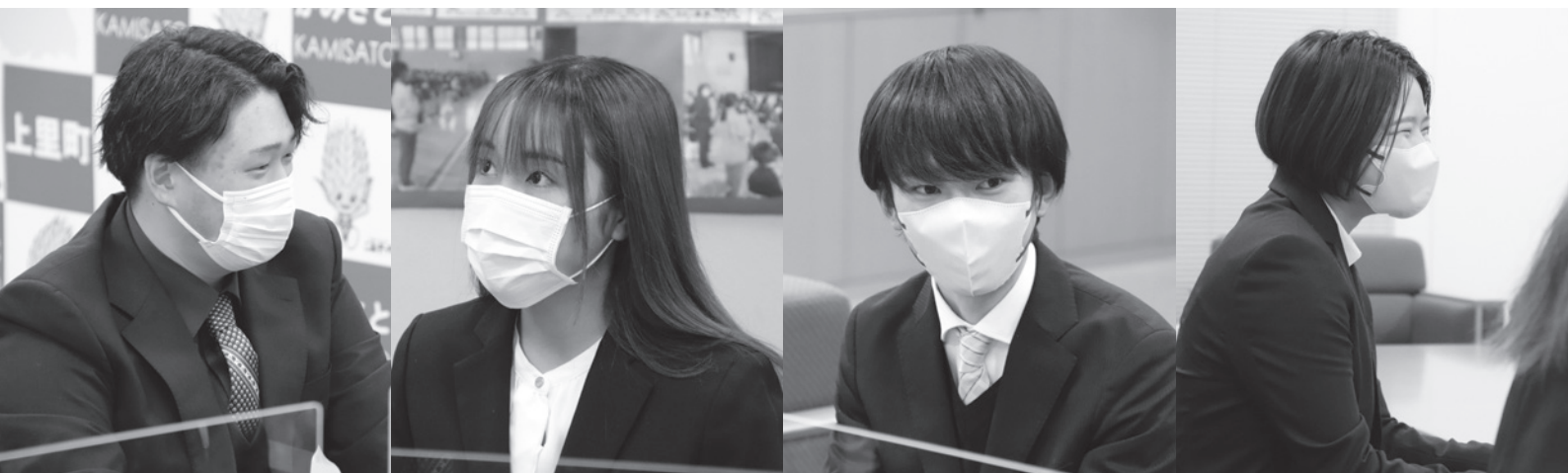

うものですが、目標に向かって頑張ってください。

木谷

将来的には漫画家を目指してはいますが、必ずしも漫画でなくてもいいと思います。自分が作ったもので誰かを楽しませ、笑顔にすることが目標です。それは友達でもいいし、上里町の人でもいいし、世界中の人でもうれしいし、今後、自分がどれだけ頑張るかによって、その規模は変わっていくものだと思います。

町長

木谷さんに漫画家を目指そうと思わせた作品はあるんですか？

木谷

はい、もう連載は終わっていませんが、小学校6年生のときに読んだ漫画家を目指している若者を描いた作品を見て、熱い気持ちになりました。

町長

夢や人生の目標を持つことは素晴らしいことです。何かに挫けそうになったときでも、自身の目指す先がはっきりしていると、心は折れないものです。ぜひ、頑張ってください。

町長

本日は貴重な意見をたくさんありがとうございました。二十歳の集いで、再度皆さんに会えることを楽しみにしています。それぞれの夢に向かって頑張ってください。また、上里町の未来にぜひ期待してください。

対談者一同 ありがとうございます。

## 対談後記

対談前は役場全体に堅いイメージがありましたが、和やかな空気を作ってください、とても話しやすかったです。

坂本 紗耶

とてもフランクに話していただいたので緊張せずに対談できました。町長から、「相手に寄り添う気持ち」を感じました。

後藤 香歩

町のためにいろいろなことを考えてくれていることを実感しました。これからの上里町は、ますます良くなっていくと感じました。

木谷 樹

町長の話を通じて、上里町への期待がさらに高まりました。これからの町の発展が楽しみです。

和田山 元基





# 上里町二十歳の集い



▲上里町二十歳の集い実行委員の皆さん

1月8日(日)、ワープ上里で上里町二十歳の集い(旧成人式)が開催されました。

今年には民法改正により成人年齢が18歳に引き下げられました。上里町成人式については、式典名称を「二十歳の集い」に変更し、これまでどおり該当年度に20歳を迎える方を対象に式典を開催しました。

今年も実行委員によって式典が企画・運営され、上里町では新成人対象者が町内で331名、町外からの参加受付者18名のうち、262名が式典に出席し、二十歳の門出を祝いました。

振り袖や紋付きはかま、スーツに身を包んだ参列者が集い、会場は華やかな空気に包まれました。式典はすべて実行委員の手で進行され、町長からの式辞や中学校時代の恩師からのお祝いの言葉、参列者代表による意見発表などが行われました。

式典終了後は久しぶりに会う恩師や友人らと写真を撮ったり、話に花を咲かせたりしながら旧交を温め合う様子があちらこちらで見られ、会場内は参列者たちの笑顔で溢れていました。

※都合により式典に出席できなかった方には、記念品をお渡しいたしますので、2月10日(金)までの役場開庁時間内に生涯学習課まで案内状をご持参のうえお越しください。

問合せ：生涯学習課生涯学習係

35 | 1245





## 重要なお知らせ

# 集合写真の引換えを行います

当日式典でお渡しした記念品の中にある引換券をご持参のうえ、生涯学習課（町役場3階）までお越しください（郵送可）。郵送希望の方は、以下の①・②を生涯学習課まで郵送してください。

①記入済の引換券（電話番号も記入） ②返信用封筒（角3）

※②には、送付先の郵便番号、住所・氏名を必ず記入し、120円切手を貼ってください。

③郵送時の破損（折れ、キズ等）による対応はできませんのでご了承ください。

引換期間…2月6日(月)～3月24日(金)（土・日・祝日は除く）

問合せ…生涯学習課生涯学習係【☎35-1245】



賀美小学校卒業生



長幡小学校卒業生



七本木小学校卒業生



神保原小学校卒業生



上里東小学校卒業生（上里中学校地域）



上里東小学校卒業生（上里北中学校地域）

接種費用無料

接種は強制ではありません

# 新型コロナウイルスワクチン接種に関するお知らせ

上里町新型コロナウイルスワクチン接種相談窓口（上里町保健センター内）  
☎ 0120 - 019 - 252(フリーダイヤル)  
(午前9時～午後5時・平日のみ)

## オミクロン株対応ワクチンの接種を実施しています

### ■対象者

初回接種（1・2回目）を完了した12歳以上の方（3～4回目を接種済みの方も対象となります）

### ■接種間隔

最後に接種をした日から**3か月**経過後

### ■使用するワクチン

オミクロン株対応の2価ワクチン（ファイザー社製・モデルナ社製）

※令和4年12月14日(水)から、12～17歳の方もモデルナ社製ワクチンを接種できるようになりました

※オミクロン株対応ワクチンの接種は1人1回のみ

※令和4年11月8日(火)以降に追加接種としてノババックスワクチンを接種した場合は、その後のワクチン接種はありません

### ■転入した方でオミクロン株対応ワクチン未接種の方へ

他自治体にお住まいの時に従来型ワクチンによる接種を受け、その後上里町へ転入された方は、接種券発行を受けるために申請が必要です。



▲転入者向け接種券発行申請フォーム

町ホームページからのオンライン申請または保健センター窓口来所・郵送申請で受付しています。

## 乳幼児、小児向けの新型コロナワクチン接種を実施しています

詳細は送付した書類をご確認ください。

### ■乳幼児（6か月～4歳）

初回接種として3回接種します。

### ■小児（5～11歳）

初回接種として2回接種します。

追加接種は2回目接種から5か月経過後に接種できます。

## 初回接種（1・2回目）の予約を受付中です

接種をご希望の方は、まずは相談窓口（☎0120-019-252）へお問い合わせください。

初回接種は、オミクロン株ワクチンではなく、従来株ワクチンでの接種となります。

### 接種希望の方は早めに予約してください

接種が受けられる時期は、令和5年3月31日までの予定です。終了時期が近づくにつれて接種できる日時や医療機関が少なくなります。接種を希望する方は、日程に余裕を持って予約をしてください。

# 町長コラム

山下 博一



53

ご存知ですか？

成年年齢は18歳に

明治時代から約140年間、日本での成年年齢は20歳と民法で定められていました。この民法が改正され、令和4年4月1日から、成年年齢が18歳に変わりました。これにより、令和4年4月1日時点で18歳と19歳の方は、この日から成人となりました。

### 《20歳までは成人》

民法が定めている成年年齢には、「一人で契約をすることができる年齢」という意味と、「父母の親権に服さなくなる年齢」という意味があります。言い換えれば、親の同意を得なくても、自分の意思でさまざまな契約ができるようになるということなのです。

たとえば、携帯電話の契約や高額な商品の購入時にローンを組む際など、未成年の場合には親の同意が必要ですが、成年に達すると、こうした契約が自分一人ですることができるようになります。

また、親権に服さなくなるため、自分の住む場所や、進学・就職といった進路など、自分の意思で決定できるようになります。さらに、10年有効のパスポートを取得したり、

公認会計士や司法書士などの資格を取得したりすることも可能となります。

### 《20歳までは未成年》

民法以外の法律により依然として20歳になるまで制限される行為もあります。飲酒や喫煙、競馬・競輪の投票券を買うことや、養子を迎えることなどが該当します。

### 《20歳までは未成年》

成年に達すると一人で判断できる範囲が広がりますが、契約行為などには注意が必要です。万一、消費者トラブルに巻き込まれた場合や、困ったことが起きてしまったときの相談窓口として、消費者ホットライン「188（いやや）！」が設置されています。一人で悩まないで、おかしいなど思ったときにはしっかりと相談ができることが大事です。特に、新成人の皆さんは、このホットラインをぜひ覚えておいてください。



▲消費者庁  
消費者ホットライン188  
イメージキャラクター  
イヤヤン



# 水道料金の一部免除事業の終了について

上里町新型コロナウイルス感染症拡大防止対策・町独自支援策【第5弾】の家計応援事業として、令和4年11月請求分から実施していた水道料金の一部減免が、令和5年2月請求分で終了となります。

このため、3月請求分からは、通常の料金計算により請求されます。

なお、水道料金は令和4年10月施行の料金改定により、1月請求分から新料金が適用されています。使用水量が同じでも、以前の料金から変わっているのでご注意ください。



## 給水料金（1か月につき）

（消費税抜き）

	基本料金		超過料金【水量（1.0㎡につき）】												メーター 使用料			
			10㎡まで		20㎡まで		30㎡まで		40㎡まで		50㎡まで		50㎡超過分					
	旧料金	新料金	旧料金	新料金	旧料金	新料金	旧料金	新料金	旧料金	新料金	旧料金	新料金	旧料金	新料金	旧料金	新料金		
13mm	820円	1,100円														60円	40円	
20mm	820円	1,100円			103円	117円										100円	60円	
25mm	2,070円	2,500円					120円	136円								140円	70円	
30mm	3,620円	4,080円							138円	156円						200円	140円	
40mm	5,520円	6,250円	基本料金に含まれる														300円	180円
50mm	7,760円	9,800円	基本料金に含まれる														500円	600円
75mm	7,760円	11,200円	基本料金に含まれる														1,500円	790円
100mm 以上	管理者が別に定める																	

※料金は、表から算出した額に消費税分として100分の110を乗じて得た額となります。

その額の1円未満の端数につきましては切り捨てとさせていただきます。

請求は2か月に1度のため、基本料金とメーター使用料は2倍、超過料金は「10～50㎡超過分」の水量を2倍にして計算します。

問合せ…上下水道課業務係【☎33-4161】

～がんばんべえ上里！～

## 地域応援商品券の利用期限が迫っています

町民生活の支援と商工業の振興のため、町内の商店等で利用できる地域応援商品券の利用期限が迫っています。ぜひ、ご利用ください。

### ◎商品券の金額

1人あたり額面 **3,000円** (500円券6枚綴)

### ◎商品券の利用期間

**令和5年2月15日(水)まで**

※利用期間を経過した商品券は無効となりますのでご注意ください。

### ◎商品券の利用ができる店舗

広報かみさと12月号と併せて配布したチラシに利用店舗一覧を掲載しました。

また、町ホームページ、商工会ホームページでも利用店舗をご覧いただけます。

問合せ…産業振興課産業観光係【☎35-1232】



▲地域応援商品券



▲町HP  
「地域応援商品券の発行について」

# 令和5年2月から 証明書コンビニ交付がはじまりました！

▶コンビニ交付に関する問合せ…総合政策課政策調整係【☎35-1238】

令和5年2月1日(水)から、マイナンバーカードがあればコンビニエンスストア（以下コンビニ）などのマルチコピー機を利用して、各種証明書を取得できるサービスが始まりました。

## ★コンビニ交付で取得できる証明書

証明書の種類	1通あたりの手数料	取得できる範囲
住民票の写し	150円	本人、同一世帯員が取得できます。世帯全員・世帯一部を取得できます。 ※除票および住民票コード入りは取得できません。
印鑑登録証明書	150円	印鑑登録をしている本人のみ取得できます。
所得証明書 課税証明書	150円	本人のみ取得できます。課税データの登録がない方は発行できません。
納税証明書	150円	本人のみ取得できます。

## ★使用上の注意事項

- 発行時間は、午前6時30分～午後11時です。
- 転出された方など、取得日現在、上里町に住居登録がない方はご利用できません。
- 15歳未満の方、マイナンバーカードに「利用者証明用電子証明書」の機能をつけていない方は利用できません。
- 条例により、証明書発行手数料が免除となる場合であっても、コンビニ交付サービスでは手数料が必要となります。手数料の免除要件に該当し、無料交付を希望する場合は、役場窓口で交付請求を行ってください。
- 発行後の証明書の交換や返金はできません。
- 交付制限を申請している方は発行できません。

## ★対象店舗

全国のセブンイレブン、ローソン、ファミリーマート、ミニストップなど、マルチコピー機が設置されているコンビニ

参考：マイナンバーカード



【表面】



【裏面】

▶「住民票の写し」「印鑑登録証明書」に関するお問い合わせは、町民福祉課町民係【☎35-1224】

▶「所得証明書」「課税証明書」「納税証明書」に関するお問い合わせは、税務課【☎35-1220】

## 転出届がマイナポータルからも可能になります

令和5年2月6日から、マイナンバーカードを所有している方は、マイナポータルを通じてオンラインで転出の届出ができるようになりました。このサービスを利用する方は、転出にあたり上里町への来庁が原則不要となります。詳しくはデジタル庁ホームページをご覧ください。

※単身での引っ越しのほか、ご自身と同一世帯員、ご自身以外の世帯員の引っ越しでも利用可能です。

※電子証明書が有効なマイナンバーカードをお持ちの方で、日本国内での引っ越しに限ります。

※マイナポータルを通じて転出届の提出をした後は、別途、転入先市町村の窓口で転入届等の手続きが必要になります。

問合せ…町民福祉課町民係【☎35-1224】



▲デジタル庁HP

最大 20,000 円分のポイントももらうには、2 月までに申請を！！

## この機会にマイナンバーカードを つくってみませんか？

### ●マイナンバーカードの申請をサポートします。写真撮影無料！

自宅からスマートフォンやパソコン、郵便等で申請ができますが、町民係でもオンライン申請（写真撮影含む）サポートを行っています。

マイナンバーカードの申請書をお持ちの場合は、来庁時にご持参ください。お持ちでない場合は、再発行手続きのため本人確認書類（運転免許証等）が必要になります。

本人確認書類については、町ホームページまたは町民係へお問い合わせください。

時間…平日午前 9 時～正午、午後 1 時～午後 4 時まで

#### ＜臨時申請サポート＞

日時…2 月 12 日(日)、午前 9 時～正午 ※事前予約制のためご希望の方は、町民係へご連絡ください。

問合せ…町民福祉課町民係【☎ 35 - 1224】

### ●全国の携帯ショップでも申請ができます。写真撮影無料！

全国のNTTドコモ、KDDIおよびソフトバンクの店舗(UQスポットおよびワイモバイルショップを含む)の全国8,000店舗の携帯ショップで、マイナンバーカードの申請サポートが行われています。

受付期間…令和5年3月下旬まで

※土日祝日含め、店舗営業時間内はいつでも受付可能です。なお、マイナンバーカードの交付申請書を持参した方への申請サポートのほか、手ぶらで来店した方にも申請サポートを実施中です。

### ●マイナポイントの対象となるマイナンバーカードの申請期限が延長されました！

【延長前】令和4年12月末 ⇒ 【延長後】令和5年2月末

マイナポイントの対象となるマイナンバーカードの申請期限は令和5年2月末までに延長されました。

また、マイナポイントの申請期限についても感染状況やカードの申請・交付状況をみつつ、今後適切な時期に改めて国から発表される予定です。

## 最大 20,000 円分のマイナポイントがもらえる！



マイナンバーカードの  
新規取得等で  
最大 5,000 円分

+

健康保険証としての  
利用申込みで  
7,500 円分

+

公金受取口座の  
登録で  
7,500 円分

【マイナポイントの申込サポート受付窓口】

場所…役場 1 階③番 町民福祉課町民係 時間…平日午前 9 時～正午、午後 1 時～ 5 時まで

マイナポイント第 2 弾の詳細はこちらからご確認ください。

マイナポイント事業ホームページ

<https://mynumbercard.point.soumu.go.jp>

問合せ

＜マイナポイント制度について＞総合政策課政策調整係【☎ 35 - 1238】

＜マイナンバーカードの申請マイナポイントの申込サポートについて＞

町民福祉課町民係【☎ 35 - 1224】





## 令和5年住宅・土地統計調査の準備調査 (単位区設定)を実施します

国が行う調査の中でも特に重要なものとされる「基幹統計調査」として、令和5年10月に実施される「住宅・土地統計調査」に先立ち、調査員が担当する調査区域を明確にし、調査の円滑な実施と結果精度の向上を図るための準備調査として単位区設定を実施します。

埼玉県知事が任命した指導員が調査区を巡回しますので、ご理解とご協力をお願いします。

●調査期日…令和5年2月1日現在

●調査対象…令和2年国勢調査調査区のうち、総務大臣が指定する調査区  
上里町では37調査区が指定されています。

### ●調査内容

①調査区の確認：調査区の境界の確認

境界の目印となる道路、河川等の位置や学校等の目標物の把握

②住戸等の把握：調査区内の住戸数の把握

③調査区情報の収集：調査区の中心地から「幅員6メートル以上の道路」や「最寄りの郵便局・銀行」等までの距離の把握

### ●調査方法

1月上旬から2月中旬にかけて、埼玉県知事から任命された指導員（顔写真付きの指導員証を携帯）が現地を巡回し、上記の内容を調査します。外観からの確認が困難な場合には、建物の管理者や世帯の方にお伺いすることがありますので、ご協力をお願いします。

### ●個人情報の保護

指導員をはじめとする調査関係者が調査上知り得た事項を他に漏らしたり、統計を作成・分析する目的以外に調査票を使用したりすることは統計法により固く禁じられています。

問合せ…産業振興課産業観光係 **【☎35-1232】**

## 『町民農園』利用者募集!

応募資格…町内在住で農家以外の方

開園場所…三町826-3

募集区画数…1区画

貸付面積…50㎡

貸付金額…年間3,000円

貸付期間…令和5年4月1日～令和6年2月29日

貸付条件…以下の①～④

- ①建物や工作物を設置しないこと
- ②営利を目的として栽培しないこと
- ③転貸しないこと
- ④その他(町特定農地貸付規定による)

申込…2月6日(月)～17日(金)(土・日・祝日除く)

午前8時30分～午後5時15分

※申込書は産業振興課産業観光係にあります。

問合せ…産業振興課産業観光係  
**【☎35-1232】**



## 地域で農地を守りましょう!

農地に建物を建てる、資材を置くなど、耕作目的以外で利用（農地転用）するには県知事の許可が必要です。

また、県内では農地への不法投棄が発生しており、監視の強化が求められています。

不法投棄物の撤去は土地所有者の責任となりますので、日頃から農地を適正に管理することが不法投棄の防止につながります。

上里町農業委員会では、農地パトロールを実施し違反転用の予防や早期発見に努めています。

また、皆さまの監視の目も違反防止にはとても重要です。農地は食料生産だけでなく、地域の美しい田園景観や自然環境を保全するためにも重要な役割があります。

ご協力をお願いいたします。

問合せ…農業委員会事務局  
**【☎35-1235】**

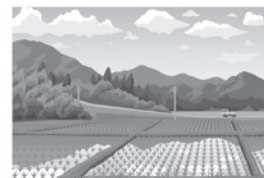

## 上里北中学校PTA 資源回収のお知らせ

上里北中学校PTAでは、リサイクル運動の一環として、資源回収を実施します。ご協力をよろしくお願いいたします。

日時…2月25日(土) (小雨決行)

予備日: 2月26日(日)

※グラウンドの状況により延期する場合があります。その際は、午前6時30分に判定を行い、延期の連絡を各地区からの放送および「まちcomiメール」で行います。併せて、学校ホームページにも掲載します。

### 回収方法

回収品を午前8時までに、道路に面したわかりやすい場所に出しておいてください。地区のPTA役員等がまわって回収します。

回収品…新聞紙、雑誌、段ボール、

牛乳パック、アルミ缶

※感染症予防の観点から、布類、衣服の回収を中止させていただきます。

### 問合せ

上里北中学校

【☎33-7749】



## 神保原駅北まちづくり 基本計画(案)に関する 住民説明会を開催します



町では、コンパクトで持続可能なまちづくりに向け「神保原駅北まちづくり基本計画」の策定を進めています。計画では、神保原駅北の将来像である「賑わいとゆとりを感じ歩いて楽しむまちなか」の実現に向け、まちづくりの取り組みについてお示ししています。

このたび、計画の策定にあたり、町民の皆さまのご意見を伺うため、住民説明会を開催します。

期日	第1回…2月3日(金)、午後7時～9時 受付:午後6時30分から 第2回…2月4日(土)、午前10時～正午 受付:午前9時30分から ※両日とも同様の説明内容となります。
会場	役場庁舎 4階大会議室
説明内容	神保原駅北まちづくり基本計画(案)について
担当課	まちづくり推進課都市整備係 【☎71-6511】

※住民説明会開催の案内については、広報かみさと1月号と同時配布した「まちづくりニュース第6号」でもお知らせしています。

問合せ…まちづくり推進課都市整備係【☎71-6511】

## ごみゼロつうしん

令和4年12月のごみの量は…

家庭系ごみ(可燃・不燃・有害・粗大)

排出量 **670.5 t**

【ひとり1日あたり約708g】

埼玉県内のひとり1日あたりのごみの排出量は約544gです。(令和2年度)



ゴミゼロくん

～減らす・分別・再利用を心がけましょう～

問合せ…暮らし安全課生活環境係【☎35-1226】

### 小型充電式電池の捨て方にご注意ください!

リチウムイオン電池などの『小型充電式電池(充電して繰り返し使える電池)』を燃えないごみとして出すことによる火災事故が全国で発生しています。『小型充電式電池』は、地域の収集所へは出せません。専用の回収ボックスを設置しているところへ出すことができますので確認のうえ、直接持ち込むようお願いいたします。(リサイクル協力店等は、一般社団法人JBRCのホームページから検索できます)

※暮らし安全課でも、リサイクルマークのある『小型充電式電池』はお預かりしています。

右記のマークが目印です。



## 【追加募集】 上里町職員採用試験（上里町職員を募集します!）

町では、令和4年度上里町職員採用試験（追加募集）を次のとおり実施します。

### ■募集内容

募集職種	受験資格※	募集人員
一般事務	・平成8年4月2日から平成17年4月1日までに生まれた方	1名
保健師	・平成5年4月2日以降に生まれた方 ・保健師の資格を有する方（令和5年3月までに取得見込み含む）	1名

※日本国籍を有しない方および地方公務員法第16条に規定する欠格条項に該当する方は受験できません。

### ■試験科目、日程、会場（両職種共通）

区分	科目	日程	会場
1次試験	基礎能力SCOA、適応性検査	2月17日(金)～20日(月)	テストセンターから選択
2次試験	作文試験、個人面接	2月28日(火)	上里町役場

### ■申込方法、申込期間

申込方法	申込期間
電子申請のみ	1月27日(金)～2月10日(金)

### ■採用予定日

令和5年4月1日  
※詳細は町ホームページで  
配布する募集要項をご確  
認ください。



▲町HP  
「職員採用」

## 【追加募集】 上里町会計年度任用職員採用試験

上里町会計年度任用職員（原則、令和5年4月採用）についても追加募集を行います。募集職種が決定し次第、順次町ホームページに掲載します。職種や勤務条件等については、町ホームページに掲載する募集案内をご確認ください。

【募集予定職種】 一般事務補助、保健師、管理栄養士、など

問合せ…総務課秘書職員係 ☎35-1234

（第3回）

くくほのはなし

◆重複・多剤投与、重複・  
頻回受診ってなに？

同じ月内に、同じ効き目をもつ薬が複数の医療機関から処方されていたり、必要以上に多くの薬が処方されている状態を「重複・多剤投与」といいます。

このような場合、薬が効果的に作用しなかったり、重い副作用を招く恐れもあります。

医師や薬剤師が、他の医療機関で処方されている医薬品を正確に把握することで重複を避けることに繋がります。必ず、お薬手帳を利用してください。

また、同じ月内に同じ症状について複数の医療機関を受診している場合を「重複受診」、15日以上受診している場合を「頻回受診」といいます。柔道整復院等に、同じ月内に15日以上通院している場合も「頻回受診」として、状況をお伺いすることがあります。

必要以上の受診や薬剤の処方は医療費を増やし、国民健康保険の財政運営を圧迫します。最終的には被保険者の皆さまが納める国民健康保険税に影響してしまいます。

皆さまが安心して医療を受けられる制度を推進するためにも、適正な受診をお願いします。

問合せ：健康保険課医療年金係

☎35-1222

## 国民年金保険料の 免除制度について

経済的な理由や災害等により、保険料を納めることが困難なときは、申請し承認されると保険料が免除されます。

申請時点から2年1か月前までの期間についてさかのぼって免除申請もできますので、未納期間がある方は早めの手続きをお願いします。

### 対象者の条件

- ①本人・配偶者・世帯主の前年の所得がそれぞれ免除基準以下である方
- ②災害や失業等により保険料を納めることが困難な方(公的機関で発行する証明書等が必要)

### 申請方法

申請書を下記問い合わせ窓口に提出。

なお、申請は毎年必要ですが、全額免除・納付猶予に該当する場合は希望により翌年手続きをしなくても継続して申請できる制度があります。

※保険料の免除の承認を受けた期間があると保険料を全額納付したときに比べ、将来受ける年金額が少なくなります。免除承認期間分の保険料を後から納めること(追納)で年金額を増やすこともできますので、あわせてご検討ください。

### 問合せ

熊谷年金事務所【☎ 048 - 522 - 5012】

健康保険課医療年金係【☎ 35 - 1222】

## 介護保険 「地域密着型サービス」 事業所を募集します

「上里町高齢者福祉計画・第8期介護保険事業計画(令和3年度～令和5年度)」に基づき、次のとおり地域密着型サービスの事業所(法人)の公募を行います。

公募するサービス…小規模多機能型居宅介護

募集事業所数…1事業所

募集年度…令和5年度

事前相談期間…2月6日(月)～3月31日(金)

(土・日・祝日を除く)

午前9時～午後4時

※事前予約が必要です。

◎必ず事前相談をお願いします。

◎詳しくは、町ホームページをご覧ください。



◀町HP  
「地域密着型サービス事業所関係」

問合せ…高齢者いきいき課高齢介護係

【☎35-1243】

## ちよくら講座

～認知症  
予防編～

おうちで出来る

## フレイル予防

いつまでも元気に暮らしていけるように、すぐにできるコグニサイズを紹介していきます。

### コグニサイズとは？

運動と認知、二つの課題を組み合わせた認知症予防を目的とした取り組みの総称を表した造語です。コグニクション(認知)とエクササイズ(運動)を組合わせてコグニサイズといいます。

### コグニ ステップ

- ①認知課題：両足で立って、1から順に数をかぞえていき、「3」の倍数では、手をたたきます。
- ②運動課題：①で右足を右に、②で右足を戻します。③で左足を左へ、④で左足を戻します。これを繰り返します。
- ③認知課題：①と運動課題②を一緒に行います。

==得られる効果==

脳の活動を通した認知症予防

\*フレイルとは加齢により心身が老い、衰えた状態のことで、「健康」と「要介護」の間にある状態のことをいいます。



上里町地域包括支援センター(高齢者いきいき課内)【☎35-1243】

申告期間 2月16日(木)～ 3月15日(水)

# 所得税・復興特別所得税の確定申告

## 町・県民税(住民税)の申告

令和4年分の所得税・復興特別所得税(以下「所得税等」という。)の確定申告と、令和5年度の町・県民税(住民税)の申告期間は、2月16日(木)～3月15日(水)です。申告が必要な方は、必要書類等を事前に準備の上、期限内に申告してください。

問合せ

所得税等の確定申告について

本庄税務署【☎22-2111(自動音声案内)】

町・県民税(住民税)の申告について

税務課住民税係【☎35-1221(内線1131～1133)】

### 町役場での申告受付・相談

住民税の申告の受付および所得税等の確定申告の申告相談を行います。混雑緩和のため受付地区を指定していますのでご協力をお願いします。

#### ■受付日時

会場	上里町役場 4階・大会議室
期間	2月16日(木)から3月15日(水) ※平日のみ
時間	午前9時～午後4時(正午～午後1時は、整理券配付のみです) ※入場整理券は、午前8時30分から配布します。なお、庁舎管理の都合上、午前8時以前の入庁はできません。



#### ■申告受付・相談 地区別日程表

日 時	対象地区	日 時	対象地区
2月 16日(木)	黛・金下・内出	3月 1日(水)	古新田・三田
17日(金)	金上・西金・金下東・勝一・勝二	2日(木)	京塚・四ツ谷
18日(土)		3日(金)	久城・立野・立野南
19日(日)		4日(土)	
20日(月)	原一・原二・天神・真下・堀込・宿・屋敷	5日(日)	
21日(火)	東宮・十八軒四軒家・中五明・南五明・並木沖・下郷・宮・上郷・久保・新堀	6日(月)	久保新田・西原町西
22日(水)	寺西・東大御堂・西大御堂	7日(火)	西原町東・田中・丹蔵・石倉・岡・堀之内・東堤・横町
23日(木)	天皇誕生日	8日(水)	本郷一・本郷二・本郷三
24日(金)	三軒	9日(木)	阿保町・長浜町・東町
25日(土)		10日(金)	八町河原・忍保・五丁目
26日(日)		11日(土)	
27日(月)	古新田・三田	12日(日)	
28日(火)	古新田・三田	13日(月)	一丁目・三丁目・四丁目
		14日(火)	宮本町・二丁目
		15日(水)	地区指定日に都合の悪い方

※新型コロナウイルス感染症の感染防止対策のため、会場内は入場制限を行いますので、混雑状況によってはお車等でお待ちいただくことがあります。

※「地区指定日に都合の悪い方」の指定日を設けてあります。

**!** 下に該当する方は、町役場で申告できません。本庄税務署で申告してください。

#### < 次の所得を申告する場合 >

- ・土地、建物、株式等を譲渡したことによる所得
- ・先物取引に係る所得

#### < 次の控除の適用を受ける場合 >

- ・新規または連帯債務の住宅借入金等特別控除
- ・特定増改築等住宅借入金特別控除
- ・住宅耐震改修特別控除
- ・住宅特定改修特別税額控除
- ・国外居住親族に係る扶養控除
- ・認定住宅新築等特別税額控除
- ・雑損控除または災害減免
- ・外国税額控除

#### < 次の申告をする場合 >

- ・青色申告
- ・損失の繰越
- ・仮想通貨(ビットコイン等)
- ・過年分の確定申告
- ・死亡者の確定申告
- ・消費税・贈与税・相続税の申告
- ・確定申告書の本人控えに受付印が必要な方
- ・申告内容等から判断して税務署での申告が適当と思われる方



## 申告に必要な書類

対象	必要書類等
申告者全員	・マイナンバーカード（無い場合は、通知カードと本人確認書類）
該当する場合に 用意するもの	<ul style="list-style-type: none"> <li>・申告者名義の口座番号の分かるもの（還付申告の場合）</li> <li>・源泉徴収票や収支内訳書、支払調書など前年の収入が分かるもの</li> <li>・健康保険や国民年金など社会保険料の支払証明書など</li> <li>・生命保険料、地震保険料などの支払証明書など</li> <li>・障害者控除を受ける方は障害者手帳や療育手帳など</li> <li>・医療費控除または医療費控除の特例を受ける方は医療費等をまとめた明細書など</li> <li>・控除対象の配偶者や扶養親族がいる方はその方の所得及び個人番号が分かるもの</li> <li>・住宅借入金特別控除を受ける方は年末残高証明書など</li> <li>・その他、申告に必要と思われるもの</li> </ul>
<p>詳細は下記ホームページをご確認ください。  <a href="https://www.town.kamisato.saitama.jp/1202.htm">https://www.town.kamisato.saitama.jp/1202.htm</a></p>	



◀上里町ホームページ  
「確定申告に必要なもの」

## 申告書提出用のポストを設置しています

ご自宅等で作成した確定申告書、住民税申告書を提出するためのポストを上里町役場1階税務課⑫窓口を設置しています。申告書をポストに投函していただければ、お待ちいただく必要はございません。封筒は不要です。ぜひご利用ください。



◀申告提出用ポスト

## マイナンバーカードとマイナンバー対応スマートフォンを利用した申告がさらに便利になります

マイナンバーカードの普及拡大に伴い、e-Taxの利用が促進され、確定申告手続きの簡便化が進んでいます。マイナポータル連携により「ふるさと納税」、「株式の特定口座」、「住宅ローン控除関係」、「生命保険」、「地震保険」、「医療費」が自動入力の対象となっています。

さらに、令和5年1月からは新たに「公的年金等の源泉徴収票」、「国民年金保険料」も対象となります。

今後は「給与所得の源泉徴収票」、「iDeCo」、「小規模企業共済等掛金」など順次拡大予定です。

※詳細はマイナポータル特設サイトをご確認ください。



▲マイナポータル  
特設サイト



## 障害者控除・医療費控除で必要となる方に認定書等を発行します

## ①障害者控除対象認定書

障害者手帳(身体・療育・精神)の交付を受けていない方でも、65歳以上で介護保険の要介護認定2～5を受けている方およびその扶養者は、障害者控除を受けることができます。控除を受ける際には「障害者控除対象者認定書」が必要となります。

## ②おむつ代の医療費控除確認書

寝たきりの人のおむつ代が医療費控除の対象となるには、医師が発行した「おむつ使用証明書」が必要です。ただし、おむつ代について医療費控除を受けることが2年目以降で、介護保険法の要介護認定を受けている一定の方は、町が交付する「おむつ代の医療費控除確認書」を「おむつ使用証明書」に代えることができます。

①②の書類が必要な方は高齢者いきいき課高齢介護係【☎35-1243】へ申請してください。

なお、申請の際は印鑑(認印可)を持参してください。

## 本庄税務署での確定申告について

問合せ…本庄税務署【☎22-2111】

確定申告には、ご自宅からスマホ・パソコンでご利用いただける  
e-Tax・スマホ申告が便利です

国税庁ホームページ「確定申告書等作成コーナー」を用いて、確定申告会場に出向かなくても、マイナンバーカードをお持ちの方はマイナンバーカード対応のスマホ又はICカードリーダーライターを利用して、e-Taxで申告書を提出できます。

また、印刷して郵送等で税務署に提出することもできます。マイナンバーカードをお持ちでない方は、お早めの取得をお願いします。

感染防止の観点からも、ぜひ、ご自宅からe-Taxをご利用ください。

## 《確定申告などに関する問合せ》

国税庁ホームページ「確定申告特集」をご覧ください。

## 《e-Tax・作成コーナーの操作などに関する問合せ》

「e-Tax・作成コーナーヘルプデスク」【☎0570-01-5901】

日時…月曜～金曜（祝日等および12月29日～1月3日は除く）



## 所得税・個人消費税・贈与税の確定申告会場を開設します

会場 本庄税務署 1階会議室

期間 2月16日(木)～3月15日(水)まで（土・日・祝日を除く）

※新型コロナウイルス感染症対策の一環として、還付申告の方の申告相談を2月15日(水)以前でも受け付けています。

## 【贈与税について】

期間 2月1日(水)から

時間（相談受付）午前8時30分から午後4時まで  
（相談開始）午前9時から

確定申告会場の入場には、当日配付または国税庁LINE公式アカウントから事前に取得した入場整理券が必要です。

※スマホをお持ちの方は、確定申告会場において、基本的にスマホを利用して申告書を作成していただけます。

※確定申告会場に来場される際は、マスクを着用していただき、少人数でお越しください。

※入場の際に検温を実施しています。咳・発熱等の症状のある方は入場をお断りさせていただきます。

※午後4時前であっても、相談受付を終了する場合があります。



▲国税庁公式  
LINEアカウント

## 納税相談窓口 ～休日開庁・夜間開庁のお知らせ～

- ◆2月の開庁日 【休日】（午前8時30分～正午） 2月12日(日)  
【夜間】（午後8時まで） 2月27日(月)  
※夜間は庁舎西入口(夜間入口)からお入りください。

- ◆相談窓口の問合せ…税務課収税係【☎35-1221(内線1121～1125)】  
※納税相談の場合は、あらかじめお電話でご連絡ください。

国民健康保険税第8期の納期限は  
**2月28日(火)**です。  
税金のお納めには便利な**口座振替**を  
ご利用ください。

〔口座振替日は納期限日となります。残高不足等で振替ができなかった場合、再度の振替はできませんので、残高の確認をお願いします。〕



### 今月のおすすめ新刊本



『昭和のくらしと  
道具図鑑 衣食住  
から年中行事まで』  
(一般書)

小泉 和子／編著  
河出書房新社／出版

【請求記号】

382 コ

### 【あらすじ】

昭和戦前から昭和30年頃までの暮らしと現在の暮らしが、どれほど大きく変わっているか、びっくりします。昭和はこんなだった…

昭和の衣・食・住に使われたもの、使い方を、写真や図版で紹介しています。

## みんなできてね!

### ◆子どもシアター

日時…2月11日(土)

1回目 午前11時

2回目 午後3時

作品名…「ミッキーマウス  
ミッキーのゴルフ」  
(30分程度)

### ◆絵本の読み聞かせ

□くまさんのポケット

日時…2月8日(水)午前11時から

※2月22日(水)は休館のため、お休みです。

## 2月の図書館休館日

2月13日(月)～2月24日(金)

蔵書点検および電気系統の工事のため、長期休館となります。

ご不便をおかけして申し訳ありません。ご理解ご協力のほどお願い申し上げます。

開館時間…午前9時～午後7時

## ボランティア講座

# 『絵本の世界を楽しもう』

～あんな本、こんな本～

日時…3月4日(土)、午後1時30分～3時30分

会場…上里町立図書館 2階会議室

定員…20名

※託児施設はありませんのでお子さまの同伴はご遠慮ください。

費用…無料

講師…大井 むつみ 氏 (児童図書館研究会会員)

対象…一般

内容…絵本の楽しさとともに、意外な奥深さを知る講座です。

※ボランティアの経験は問いませんので、絵本に興味のある方はどうぞご参加ください。

受付…①2月12日(日)まで

②2月25日(土)～3月3日(金)

休館中は受付できません。

定員になり次第終了。

当日参加はできません。

申込…図書館カウンターまたはお電話にて

問合せ…上里町立図書館【☎34-0455】



## かみさと文芸

草むしるどうにもならぬ愚痴こぼし

高橋 則子

秋夕焼け隣の窓もみな紅く

浅見 敏子

百日紅七分咲きなり青空に

庄子佐恵子

就学時健康診断冬日中  
ひなか

森村 和弘

浅き鍋湯豆腐ゆらりと浮き上がる

森村三千子

## 子育て世代包括支援センターからのお知らせ 問合せ…子育て共生課子育て支援係【☎35-1236】

子育て世代包括支援センターコラム<sup>38</sup> 支援員 天野喜代美



### 節分

「おにはそと♪ふくはうち♪パラパラパラ豆のおと♪  
おには こっそり逃げていく♪」

得意気に歌っている3歳の孫に「何のお歌？」と聞くと「鬼とお豆の歌」との回答。確かに、間違えではないけれど。そこで、節分について、私から孫にお話をしてみました。

「昔の人たちは、地震・台風などの災害や病気などは、鬼が起こしていると思っていました。悪いことが起こらないように、鬼の大嫌いな、不思議な力のある豆（大豆には穀霊が宿っていると思われる）という内容を子どもにわかりやすく話してみました」をまいて、鬼がこないようにしました。豆をまく時は『鬼は外・福は内』と大きな声で言いながら、豆をまいて、悪いもの（鬼）を追い出して、良いもの（福の神）を家の中や、自分の身体や、心の中に呼び寄せました。豆をまいて、自分の中にいる、泣き虫鬼や、怒り鬼を追い出して、元気で楽しい福の神にきてもらおうね」

かなり簡単に、節分の話をしてみましたが、孫なりに理解したようで、張り切り過ぎて、終わりの頃は「鬼は内・福は外」になっていたことは笑い話になっています。

皆さまはお子さんに節分について、どのように話していますか。大きく意味が違っていなければ、お子さんの成長に合わせていろいろなバリエーションでお話するのも良いですね。

さて、私の節分の楽しみは、豆を食べること。歳の数だけ食べられるので、毎年増えて嬉しい限りです。しっかり噛めるようになったお子さんやアレルギーが無いお子さんには、顎の発達にも良いので、ぜひ食べてほしいですね。でも、まだ無理なお子さんには、豆の代わりにベビーボーロやたまごボーロなどを代用しても良いですね。

あちらこちらで、子どもたちの「鬼は外・福は内」と元気に豆まきをしている姿を楽しみにしています。

## 埼玉西武ライオンズベースボールチャレンジ (体育授業支援) 開催

12月9日(金)、1月13日(金)に上里東小学校3年生と七本木小学校5年生を対象にした「埼玉西武ライオンズベースボールチャレンジ」が開催されました。

当日は、埼玉西武ライオンズOB 2名による、ボールの握り方や捕球練習・投球練習のほか、実戦形式の野球型ゲームが行われ、児童達は笑顔いっぱい全力で体を動かしていました。

今後も、埼玉西武ライオンズとのフレンドリーシティ協定による活動を通して、町民の皆さまにスポーツの魅力と楽しさを実感していただく取組みを実施していきます。

### 『参加した生徒の声』



ボールの投げ方をわかりやすく教えてくれました。おかげで、前より遠くに投げられるようになりました。

今まで投げ方がわからず、適当に投げていました。せっかく教わったので、家で練習してみようと思います。

▲埼玉西武ライオンズベースボールチャレンジの様子

## 賀美児童館幼児教室 「親子3B体操教室」

日時…2月24日(金)、  
午前10時30分～11時30分  
会場…賀美児童館 遊戯室  
対象…乳幼児と保護者  
講師…岡本 幸代 氏  
定員…10組 (先着順)  
内容…親子で気軽に楽しめる3B体操  
参加費…無料  
申込…2月6日(月)、午前9時から電話または  
直接児童館へ  
申込先・問合せ…賀美児童館 【☎34 - 1100】



## 七本木児童館土曜事業 「ママビクス」

日時…3月11日(土)、午前10時から  
会場…七本木児童館  
内容…親子で運動  
講師…入 美由紀 氏  
対象…乳幼児と保護者  
定員…6組  
参加費…無料  
申込…2月27日(月)、午前9時から電話または  
直接児童館へ  
申込先・問合せ…七本木児童館  
【☎35 - 1356】



## 上里町東児童館幼児教室 「リトミック」

日時…2月16日(木)  
午前10時30分～11時30分  
会場…上里町東児童館  
内容…音楽に合わせた運動  
講師…小川 豊子 氏  
対象…乳幼児と保護者  
定員…8組  
参加費…無料  
申込…2月6日(月)、午前9時から電話または  
直接児童館へ  
申込先・問合せ…上里町東児童館  
【☎35 - 3451】



## 上里町東児童館幼児教室 「ベビーエクササイズ」

日時…3月9日(休)  
午前10時30分～11時30分  
会場…上里町東児童館  
内容…親子で運動  
講師…木村 由紀 氏  
対象…乳幼児と保護者  
定員…8組  
参加費…無料  
申込…2月27日(月)、午前9時から電話または  
直接児童館へ  
申込先・問合せ…上里町東児童館  
【☎35 - 3451】



## 神保原児童館土曜事業 「寝相アート」

日時…2月25日(土)、午前10時～11時 会場…神保原児童館  
内容…寝相アート (撮影自由)  
季節のテーマを背景に乳幼児を寝かせて写真撮影  
対象…1歳未満の乳児と保護者 (1歳以上の兄弟の参加も可)  
講師…みやざわ りょうこ 氏  
定員…5組 (先着順) 参加費…無料  
持ち物…カメラなどの撮影機器 (衣装貸出はありませんのでお好みのお洋服でお越しください)  
申込…2月3日(金)、午前9時から電話または直接児童館へ  
申込先・問合せ…神保原児童館 【☎33 - 3621】



# 健康インフォメーション

## 保健センターからのお知らせ 問合せ【☎33-2550】

### ♥令和4年度 かみさと「たまる健★幸マイレージ」事業の健幸ポイント付与は3月31日分まで!

以下の健幸ポイント付与に必要な書類が未提出の場合は、4月10日(月)までに保健センターへ提出してください。

#### ①個別健(検)診の結果票など

町の個別健(検)診を受診した場合でも提出してください。ただし、マイレージ登録後の受診に限ります。

#### ②健康の取り組みシート(お一人様2枚まで)

スマートフォンアプリ参加者で、体重測定記録を実施している方は、取り組みシートのポイントと合わせて最大で300ポイントとなります。ご了承ください。

※上里町共通商品券との交換については、改めてお知らせします。

※カードの新規申込みは、3月31日までとなります。

### ◆麻しん(はしか)風しん混合予防接種2期はお済みですか?

対象…平成28年4月2日～平成29年4月1日生まれの方

期間…3月31日(金)まで

※期間を過ぎると定期接種とならず、無料で受けることができません。接種期間は必ず守ってください。

### ◆子宮頸がん予防接種費用助成金

子宮頸がん予防接種の積極的な勧奨の差し控えにより定期接種期間(小学校6年生～高校1年生の年度末まで)を過ぎて、子宮頸がん予防接種を自費で接種した方(平成9年4月2日～平成17年4月1日生の女子)に対し、接種費用の助成をします。

詳細は保健センターへお問い合わせください。

### ♥歯周疾患検診を実施しています

歯周病は、初期の自覚症状がほとんどないので、自分では気づかぬうちに症状が悪化してしまいます。歯を失う原因の多くは、ムシ歯と歯周病です。生涯自分の歯で食べる楽しみと健康を保つために、ぜひ歯と口の健康チェックを受けてみましょう。

対象者…40・45・50・55・60・65・70・75・80歳の方

(年齢基準日:令和5年3月31日)

期間…令和5年3月31日(金)まで

持物…健康保険証(年齢・住所の確認のため)

費用…無料

受診方法

本庄市児玉郡内の指定歯科医院に直接予約

※指定歯科医院は変更となることがあります。

予約の際にご確認ください。

### 不妊治療費等のご申請はお済みですか?

### ◆上里町不妊治療費助成事業のご案内

町では不妊検査・不育症検査・不妊治療に要する費用の一部を助成しています。令和4年度中に実施した不妊治療費については、令和5年3月31日(金)までの申請となります。不妊治療対象者や助成内容等、詳細は上里町ホームページをご覧ください。保健センターへお問い合わせください。



▲上里町早期不妊検査  
不育症検査費助成事業



▲上里町不妊治療費  
助成事業

### 休日の医療機関はこちらへ

#### 2月 保健センター予定表 ☎33-2550

6日(月) 1歳6か月児健康診査

7日(火) 3歳6か月児健康診査

10日(金) 7・8か月児健康診査

13日(月) 3・4か月児健康診査

15日(水) 5歳児健康相談

21日(火) 2歳6か月児歯科検診

21日(火) 赤ちゃん相談、ベビーマッサージ&ヨガ講座

※健診対象者へ個別で通知いたします。  
※赤ちゃん相談は「完全予約制」になりました。

#### 休日・夜間急患診療所

【本庄市保健センター内☎23-3322】

診療科目…内科系疾患

診療日…日曜・休日・年末年始

平日木曜日夜間

診療時間…午前9時～正午

午後1時～4時、午後7時～10時

(平日木曜日夜間は午後8時～10時)

※健康保険証を持参してください

※夜間の診療は午後9時45分までに受付を

してください。

#### 在宅当番医療機関

◆診察は午前中のみとなります。また当番医は変更になる場合もありますので、確認してからお出かけください。

2月5日(日)	寺坂医院	☎22-3343
2月11日(土)	中沢皮膚科	☎22-1112
2月12日(日)	中村外科医院	☎21-6211
2月19日(日)	西澤整形外科	☎33-0600
2月23日(木)	服部クリニック	☎24-4671
2月26日(日)	春山眼科医院	☎21-2160
3月5日(日)	ヒグチクリニック	☎25-5300

# スポーツ大会の結果

## 上里町民卓球大会

7月9日(土) [上里町民体育館]

### ◆一般男子

- 優勝 黒澤 健宴
- 2位 内田 幸樹
- 3位 石井 幸弘・坂本 智也

### ◆シニア男子

- 優勝 小門 昇
- 2位 矢島 治男
- 3位 久保 一夫・中里 実

### ◆一般女子

- 優勝 黒澤るり子
- 2位 長谷川美樹
- 3位 間々田明美・川村 美奈

### ◆中学生男子

- 優勝 高梨 幹大
- 2位 新井 颯斗
- 3位 飯田 千陽  
地主 瀬来

### ◆中学生女子

- 優勝 荒井 柚葉
- 2位 丸山 蓮花
- 3位 中澤 実花  
水沼 香華



## 第9回本庄ライオンズクラブ優勝旗争奪大会兼児玉郡市予選大会

6月12日(日)他 [美里町遺跡の森グラウンド]

準優勝 上里東野球



## 第17回東日本オープンジュニアバドミントン大会

8月21日(日) [くまがやドーム]

### ◆男子小学4・5年生の部

3位 後藤 啓伸



## 第18回スポーツ少年団バドミントン近隣交流大会

7月30日(土)

[鴻巣市立総合体育館]

### ◆小学5年生男子

(ダブルス戦)

1位 小沢 颯佑  
後藤 啓伸



## 第46回埼玉県スポーツ少年団剣道交流大会

8月28日(日)

[戸田市スポーツセンター]

### ◆高校一般女子の部

優勝 斉藤 陽菜乃



## 加須市小学生バドミントン交流大会

10月1日(土) [加須市騎西総合体育館]

### ◆3年生以下男女

3位 小沢 菜歩

### ◆5年生男子

1位 後藤 啓伸

### ◆4年生男子

2位 山根 柚晃

2位 小沢 颯佑



## 佐藤 裕さん、「瑞宝双光章」受章

令和4年度秋の叙勲で、佐藤裕さんが社会福祉功勞として瑞宝双光章を受章されました。

佐藤さんは、平成2年に知的障害者更生施設「梨花の里」を開設し、平成29年まで施設長として勤務したほか、平成29年は特別養護老人ホーム「心の里」を開設し、現在も施設長として勤められています。

障害分野のみならず、老人福祉分野におけるサービスの充実とさらなる地域福祉の発展に寄与されています。

これらの功績が称えられ、この度の受章となりました。

誠におめでとうございます。

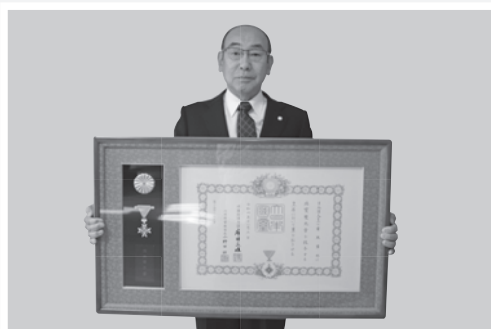

## 菊地宏利さん、「瑞宝双光章」受章

危険業務従事者叙勲として、菊地宏利さんが瑞宝双光章を受章されました。

菊地さんは、昭和49年に児玉郡市広域消防本部に入庁後、定年されるまでの41年間、上里分署長、児玉郡市広域消防本部指令課長などを歴任するなど、永きにわたり消防業務に従事されました。

その功績が称えられ、この度の受章となりました。

誠におめでとうございます。

## 松本壽雄さん、「瑞宝単光章」受章

危険業務従事者叙勲として、松本壽雄さんが瑞宝単光章を受章されました。

松本さんは、昭和47年から平成21年までの38年間、埼玉県警で勤務し、永きにわたり警察業務に従事されました。

その功績が称えられ、この度の受章となりました。

誠におめでとうございます。



## 立石博敏さん、「埼玉県知事表彰」受賞

立石博敏さんが「埼玉県知事表彰」を受賞されました。

立石さんは、長年にわたり児玉郡市広域消防本部職員として、消防体制と消防組織の充実強化に尽力され、現在も児玉郡市広域消防本部消防長として、消防力の維持向上に努められています。

その功績が称えられ、この度の受賞となりました。

誠におめでとうございます。

## 木村芳雄さん、「埼玉県知事表彰」受賞

木村芳雄さんが「埼玉県知事表彰」を受賞されました。

木村さんは、長年にわたり上里町商工会の役員として商工業の振興発展に尽力され、商工会の事業活動の活性化や組織強化、財政基盤の確立等に寄与されてきました。

その功績が称えられ、この度の受賞となりました。

誠におめでとうございます。





## 内山英明さん、「埼玉県知事表彰」受賞

内山英明さんが「埼玉県知事表彰」を受賞されました。

内山さんは、長年にわたり上里町議会議員として、地方自治の振興発展に尽力され、町議会議員、議会運営委員会委員長等を歴任し、都市基盤の整備や生活環境の充実に努め、住民福祉の向上と町政発展に大きく貢献されました。

これらの功績が称えられ、この度の受賞となりました。

誠におめでとうございます。

## 植井ゆき子さん、古川律美さん、「埼玉県統計功労者表彰」受賞

11月24日(木)、埼玉県統計功労者表彰式において、長年に渡る統計調査員活動が評価され、植井ゆき子さんが「総務大臣表彰」、古川律美さんが「埼玉県統計協会会長表彰」を受賞されました。

誠におめでとうございます。



## 「ニュースポーツ体験」開催！

11月26日(土)、上里町民体育館で「ニュースポーツ体験」が開催されました。

ルールが簡単で誰でも気軽に楽しめる「ニュースポーツ」。参加者は木製ターゲットとフロッカーで得点を競うフロアカーリングと東京パラリンピックで話題となったボッチャを学び、体験し、楽しめました。

## 元旦歩け走ろう会

1月1日(元旦)、上里ゴルフ場外周道路で第45回元旦歩け走ろう会が行われました。参加者は、新春のさわやかな空気を吸いながらジョギングやウォーキングを楽しみました。ウォーキングはとても気軽な運動ですので、皆さんも歩くことによって健康的な一年を過ごしましょう。



## 上里町消防団・署出初式、パレード

1月8日(日)、役場町民ホールで上里町消防団・署出初式、パレードが行われました。新年を迎え、町民の生命・身体および財産を守り、災害のない明るいまちを目指して、町内全域をパレードし、今年一年の火災予防を呼びかけました。

現在、空気が乾燥している時期ですので、火の元にはお気を付けてください。

広告

## 植村学習塾 (小5~中3) ★上里北中エリア限定

- ・新年度生募集...新中3(3月~中1・2の復習から開講) 早期割引あり!!
- ・北中で上位を目指したい方に最適・5教科総合指導
- ・小学:算数・国語(読解力養成) 充実! 広報を見た。で割引!
- ・小6英語(書き・基礎文法)を習得!

♣「塾ナビ」、「エキテン」サイトに掲載中♣ [Twitter](#) #植村塾

TEL 090-4922-1060 ☎ 0495-33-3177  
教室: 神保原町433-4 ⚡おかげさまで30周年⚡

お見積りは無料ですのでお気軽にお電話  
ご来店くださいませ!! お待ちしております

## 三ツ星リノベーション

リフォーム・増改築専門店  
児玉郡上里町七本木3652-2  
0120-72-0084 土・日・祝も  
営業してます  
9:00~20:00

いつもご愛顧賜いありがとうございます

# おしらせ コーナー

## 教室・講座・催し

ワープ上里  
ブランドピアノ試弾会  
あなたもピアニスト!

日時：3月18日(土)、午前9時～午後5時  
会場：ワープ上里ホール  
定員：8名(組)  
※1名または1組1時間を弾いてみたい方  
※ピアノを使用すれば連弾、独唱、合奏等も可  
参加費：500円  
申込：2月25日(土)、午前9時から電話申込(先着順)  
申込先・問合せ：ワープ上里(☎34-0488)

第14回ワープ上里ピアノリレー  
ブランドピアノで  
リレーコンサート

日時：3月19日(日)、午前10時から  
会場：ワープ上里ホール  
内容：リレー方式で行うピアノコンサート(1名10分以内・選曲は自由)  
※ピアノを使用すれば連弾、独唱、合奏等も可

参加費：500円  
申込：3月12日(日)、午後5時まで  
申込先・問合せ：ワープ上里(☎34-0488)

## 生活

防災行政無線によるJアラートの訓練放送について

Jアラートによる全国一斉情報伝達訓練を行います。町内の防災行政無線から訓練放送が流れますが、実際の災害と間違えのないようご注意ください。  
日時：2月15日(水)、午前11時ごろ  
問合せ：くらし安全課防災安全係(☎35-1226)



## 出張法律相談会

日時：①2月15日(水)、午後1時30分～4時30分 ②2月21日(火)、3月14日(火)、午後1時30分～4時30分  
会場：①岡部公民館 多目的室(小) ②寄居町 中央公民館 集会室  
相談方法：面談相談(1組1時間・要予約)  
申込：総合相談センターで電話予約(☎0481-83817472)

83817472  
※予約は相談日の1週間前に締切  
相談内容：相続・遺言・登記・債務整理・成年後見・不動産の名義変更  
相談料：無料  
問合せ：埼玉司法書士事務所(☎0481-86317861)

## たばこは地元で買いましょ

市町村たばこ税は、購入した店の所在する市町村の税込となります。令和3年度の上里町のたばこ税収は2.3億円、上里町の貴重な財源となっています。  
問合せ：税務課取税係(☎35-1220)

## 地域就職相談会

地域を支える福祉の仕事をしてみませんか?

熊谷市および近隣市町の福祉施設が集まる就職相談会を開催します。無資格・未経験で働ける職場もありますので、お話だけでも聞きに来てください。  
日時：3月17日(金)、午後2時～3時  
会場：熊谷文化創造館「さくらめいと」1階 月のホール

参加費：無料  
※コロナウイルス感染防止をします。詳しくは、ホームページでお知らせします。

「埼玉県福祉人材センター」で検索してください。  
問合せ：社会福祉法人埼玉県社会福祉協議会福祉人材センター(☎0481-83318033)

## 求人合同説明会

県内企業多数参加予定です。採用担当者と直接話してみましょ。

日時：3月2日(木)、午後1時～4時(受付：正午～3時30分)  
会場：ソニックシティビル4F市民ホール  
対象：①令和5年3月に大学・短大・専門学校卒業予定の方、既卒の3年以内の方 ②令和6年3月に大学・短大・専門学校卒業予定の方  
参加費：無料  
その他：①の方は、面接ができませんので、履歴書を複数枚お持ちください。②の方は、採用担当から企業説明やインタビュレーションに関する情報を聞いていただきます。予約不要、入退場自由  
※参加企業名は当協議会ウェブサイトに開催2週間前から掲載予定  
問合せ：埼玉県雇用対策協議会(☎0481-64714185)



▲埼玉県雇用対策協議会HP

## 広告

### FCチベッタ(サッカー)クラブ員募集中

幼児(年中長)から小学6年生までの男の子女の子を対象に体験練習開催中!  
みんな遊びに来てね!

NPO法人ゴールドルーツスポーツクラブ  
☎0495-34-3450 <http://www.gold-root.com>

講演会「気をつけて! その消費者契約」  
消費生活センターや相談員の役割をご紹介します

日時：2月19日(日)、午前10時～11時30分  
会場：埼玉県熊谷地方庁舎4階大会議室(熊谷市末広3-9-1)  
募集人数：36人  
申込：電話またはFAXで申し込み(先着順)  
申込先・問合せ：埼玉県消費生活支援センター熊谷(☎0481-52311711) [FAX0481-52516316]

障害年金申請書の書き方と個別相談

日時：3月26日(日)  
 ①講演…午後1時～3時  
 ②相談…午後3時～4時  
 会場：はにばんプラザ 活動室E(2階)  
 申込：電話またはFAX  
 参加費：無料  
 講師：社会保険労務士「障害年金書き方教室」会員  
 申込先・問合せ：障害年金書き方教室【☎041294911057】  
 【FAX041294714015】

募集

自衛官等採用試験

募集項目：第1回一般幹部候補生  
 受付期間：3月1日(水)～4月14日(金)(音楽要員除く)  
 応募資格：①22歳以上26歳未満の方  
 ※20歳以上22歳未満の方は大卒(見込含)、修士課程修了者等(見込含)は28歳未満の方  
 ②20歳以上28歳未満の方、修士課程修了者等(見込含)  
 試験期日  
 ①1次試験  
 4月22日(土)・23日(日)  
 ②2次試験  
 5月26日(金)～6月1日(木)

③3次試験④海上・航空自衛隊飛行要員のみのみ

【海】6月24日(土)【空】8月1日(火)～8月7日(月)

合格発表

1次…5月19日(金)  
 2次…海上・航空自衛隊飛行要員のみ  
 【海】6月15日(木)【空】6月19日(月)

最終…【陸】7月6日(木)【海】7月14日(金)【空】8月25日(金)

入隊時期：令和6年3月下旬予定  
 ※一部期日等で変更がある場合がございます。詳細は左記へお問い合わせください。

問合せ  
 〒360-0003 埼玉県熊谷市筑波2-1-98 駅前パークビル2F  
 自衛隊埼玉地方協力本部 熊谷地域事務所【☎048152214855】



▲自衛隊埼玉地方協力本部公式HP



2月 困ったときの無料相談

日常生活に関する悩み事、困り事の相談を無料でお受けします。秘密は厳守します。

相談	日時	会場	申込み	問合せ
心配ごと相談	16日(木)、午後1時30分～3時	福祉町民センター	当日会場へ	上里町社会福祉協議会 【☎33-4232】
行政相談	2月2日(木)、午後1時30分～4時			町民福祉課 【☎35-1224】
児童相談	16日(木)、午後1時30分～3時			子育て共生課 【☎35-1236】
人権相談	16日(木)、午後1時30分～4時	男女共同参画推進センター	当日までに予約	男女共同参画推進センター 【☎35-1357】
女性のための悩みごと相談	8日(水)、午後1時～4時			高齢者いきいき課 【☎35-1243】
女性のための法律相談	15日(水)、午前10時～11時30分			
認知症・成年後見制度相談	毎週木曜日、午後1時30分～4時	高齢者いきいき課		

広告

無料事前相談お越しのお客様へ  
不織布マスクプレゼント

火葬式 9.9万円(税込)～

児玉郡市全域ご対応致します。  
 葬儀ホールは、神川町さいれい聖苑ホールと火葬場に隣接する提携ホールのご利用が可能です。  
 入会金・年会費・積立金等は一切ございません

24時間  
ご搬送随時  
承ります

さいれい聖苑 神川町植竹647-1  
TEL.0495-77-7310

メガネのレンズ交換できます。

補聴器貸し出しサービスも  
しております!

メガネ・コンタクト  
補聴器・宝 石 おおやま

神保原駅前(北口) TEL. 0495-33-7788

営業時間：AM10:00～PM6:30(金曜日は午後1時より営業) / 定休日：水曜日

# 農業委員・農地利用最適化推進委員を募集します

農業委員と農地利用最適化推進委員の任期満了(令和5年7月19日)に伴い、新たに委員を募集します。

## 【農業委員】

募集人数…14人(うち認定農業者8名以上、利害関係のない(農業者でない)方1名以上)

任命期間…令和5年7月20日～令和8年7月19日

職務内容…毎月農業委員会へ出席(農地の権利移動や農地転用の審査業務)、担い手への農地利用集積・集約化、耕作放棄地の発生防止・解消、新規参入の促進、農地中間管理事業の推進等

## 【農地利用最適化推進委員】

募集人数…13人(区域(9区域)ごとに募集)

任命期間…農業委員会が委嘱した日(令和5年7月20日以降)～令和8年7月19日まで

職務内容…毎月農業委員会へ出席、担い手への農地利用集積・集約化、耕作放棄地の発生防止・解消、新規参入の促進、農地中間管理事業の推進等

## 【共通事項】

応募資格…農地等の利用の最適化の推進に熱意と識見を有する方

報酬…「特別職の職員で非常勤のものの報酬および費用弁償に関する条例」に基づき支給

募集期間…2月16日(木)～3月15日(水)

応募方法…推薦書または届出書を上里町農業委員会事務局へ提出

応募用紙…上里町農業委員会事務局窓口にて配布(町ホームページからダウンロード可)

提出先・問合せ…上里町農業委員会事務局 **☎35-1235**

午前8時30分～午後5時15分 ※土、日、祝日は除く

# 令和4年度 公民館定期利用団体合同発表会・郷土芸能祭



日時…2月19日(日)、午前9時30分開演

会場…ワープ上里

主催…上里町教育委員会・(一財)上里町文化振興協会

出演団体	演目	出演団体	演目
さくら草	大正琴	上里東ハーモニカ教室	ハーモニカ
賀美三味線クラブ	三味線	ロゼラニクラス	フラダンス
長幡民踊クラブ	民踊	貴風琴の会 琴美月	大正琴
竹吹会	尺八	三町獅子舞保存会	獅子舞
琴奏会クローバーズ 合同	大正琴	東大御堂八十八夜会	舞踊
ひまわりの会	新舞踊	乾武神流川太鼓	和太鼓
弥生会	太極拳	ワープ上里演劇WS受講生	演劇
プウヴァイフラ上里	フラダンス		

問合せ…中央公民館 **☎33-8628**



ジムとスタジオは24時間無休で営業中!  
お風呂やサウナは24時まで入れます!

フィットネスジム 24h  
バーチャルレッスン 24h

無料見学 随時受付中

運動不足でお腹ぼっこり...ドゥ上里で解消しましょう!

24時間無休のスポーツクラブ  
**ドゥスポーツクラブ 上里24**  
上里町七本木2272-1(ウニクス上里内)

初心者でも安心サポート!  
DO.HAMISATO ホームページ  
お問い合わせ  
TEL 0495-35-0145

## 脇島正法律事務所

埼玉弁護士会所属 弁護士 脇島 正

収入のない方も安心してご相談ください  
法テラス制度を利用することで負担なく弁護士に依頼できます

### 初回相談料無料

予約制 受付時間: 平日9:30~18:00  
**TEL 0495-71-6520**  
〒367-0030 本庄市早稲田の杜4-1-8  
<http://wakishima-law.jp/> webからも予約できます

夜間・土日 応相談

広告

# ひとのうごき

町の人口(令和4年12月末日現在)  
 総人口……30,554人 [-80]  
 男……15,248人 [-49]  
 女……15,306人 [-31]  
 世帯数……13,282世帯 [-32]  
 [ ]は前月との比較  
 出生……11 死亡……50  
 転入等……98 転出等……139

## お誕生おめでとう

行政区分	氏名	保護者
[金上]	並木 柚菜 (ゆずな)	貴大
[金下]	和田紡乃羽 (ほのは)	直人
[上郷]	荻野 心橙 (みと)	春樹
[西大]	鶴岡 理叶 (りと)	達也
[立野]	バトザヤ ブヤンザヤ	ジャムパル ドルジ
[古新田]	北爪 咲幸 (さゆき)	章裕
[古新田]	竹内美緒里 (みおり)	大樹
[久保新田]	戸矢 悠愛 (ゆめ)	悠葵
[一丁目]	廣田 千依 (ちより)	祐紀

(12月中の出生届より)

※「お誕生おめでとう」への掲載を希望されない方は、届出時に窓口でお申し出ください。

## お悔やみ申し上げます

行政区分	氏名	年齢
[原二]	新井 務 (むつ)	(93)
[金下]	伊藤 輝子 (てるこ)	(80)
[宮本町]	大友 信孝 (のぶたけ)	(94)

(12月中の死亡届より)

※「お悔やみ申し上げます」への掲載を希望される方は、下記までご連絡ください。

問合せ…町民福祉課町民係【☎35-1224】

# 2月生まれの ちっちゃな町民



ちあ  
安原 千愛ちゃん  
(5歳・勝二)  
お誕生日おめでとう  
元気いっぱいめでえん坊な  
千愛が大好きだよ!



しゅうと  
中村 柁登くん  
(5歳・金上)  
5歳おめでとう☆  
元気で笑顔いっぱい育てて  
ね!大好きだよ~♡



けいご  
木村 圭吾くん  
(6歳・一丁目)  
6歳おめでとう!!  
小学校楽しみだね。  
元気に頑張ろうね!!



とうご  
蝦夷森 尊護くん  
(3歳・下久城)  
お誕生日おめでとう♪  
これからもここにこの笑顔で  
毎日が送れますように☆



まひろ  
中原 愛浩くん  
(4歳・古新田)  
笑顔のかわいいまひろ君  
大好きだよ~♡



### 誕生日を迎えるお子さんの写真募集!

対象…4月に誕生日を迎える小学校就学前のお子さん

申込…2月28日(火)までに総務課庶務係窓口写真持参またはインターネット申込(応募写真は返却不可・応募多数の場合は抽選)

申込フォーム: <http://www.town.kamisato.saitama.jp/3493.htm>



## 町民福祉課町民係 2月の日曜窓口開庁日 2月12日(日)

午前8時30分~正午

### ◆取扱事務

- 住民票などの証明書の発行
- 戸籍届出 ・住所異動届
- 印鑑登録

## 善意をありがとう

社会福祉協議会12月分寄付者

タイガースクラブ	200,000円
J A埼玉ひびきの 上里地区女性部	31,762円

ご協力ありがとうございました  
 上里町社会福祉協議会【☎33-4232】

## 消費生活相談窓口

受付時間 午前9時30分~11時30分  
午後1時~3時30分

	月	火	水	木	金	土
上里町役場産業振興課内【☎35-1232】		○			○	
本庄市役所商工観光課内【☎25-1175】	○		○	○	○	
消費生活支援センター熊谷 (受付時間:午前9時~午後4時)						
【☎048-524-0999】	○	○	○	○	○	
【☎048-261-0999】						○(☎のみ)
消費者ホットライン【☎188】	音声ガイダンスの案内により、市町村または県の相談窓口につながります。					



1/8日

# 令和4年度 上里町二十歳の集い



Kamisato Public Information

# かみさと

◆上里町役場

電話・FAX番号 TEL.0495-35-1221(代) FAX.0495-33-2429

[上里町ホームページ] <http://www.town.kamisato.saitama.jp/>

2月号(No.645)© 令和5年2月1日発行  
発行・上里町 編集・上里町役場総務課庶務係  
〒369-0392 埼玉県児玉郡上里町大字七本木5518番地  
>記事の一部に読みやすい「ユニバーサルフォント」を採用しています。



広報紙をスマート  
フォンへ配します

VEGETABLE OIL INK  
この広報は環境に優しい  
ベジタブルインキと  
再生紙を使用しています。