

～健康ですこやかな暮らしを支える大切な制度～



上里町の 『国民健康保険税』



日本では、職業や年齢に関係なく、すべての人が何らかの健康保険に加入しなければならないことになっています（国民皆保険制度）。職場の医療保険（健康保険、船員保険、共済組合等）に加入している方や生活保護を受けている方などを除いて、お住まいの市町村の国民健康保険への加入が義務づけられています。

国民健康保険は、病気やけがに備えて加入者のみなさんがお金（国民健康保険税）を出し合い、お医者さんにかかるときの医療費の補助などにあてる助け合いの制度で、市町村が運営しています。

国民健康保険税は、みなさんの国民健康保険を運営するための大切な財源です。国民健康保険税は国の補助とあわせて、みなさんが病気やけがをしたときの医療費をはじめ、出産育児一時金・葬祭費・介護納付金などの給付の費用に充てられるものです。

また、平成18年度より平成17年1月1日現在で65歳以上の方で公的年金収入のある方を対象とした税法の改正がありました。詳しい内容は、広報6月号をご覧ください。

1. 納税義務者

国民健康保険税は、世帯主に対し課税されます。

- 普通世帯…世帯主が国民健康保険加入者
- 擬制世帯…世帯主が国民健康保険未加入者（擬制世帯主）

2. 税額及び課税限度額

◆算出税額＝所得割額＋資産割額＋均等割額＋平等割額

区分	算定基礎	税率等	
		医療分	介護分
所得割	総所得金額及び分離課税の所得金額等の合計額(表1参照)-330,000円	6.5%	1.1%
資産割	固定資産税の額(土地及び家屋)	40%	
均等割	被保険者1人について	15,000円	7,000円
平等割	1世帯について	17,000円	

◆課税限度額＝620,000円（医療分530,000円＋介護分90,000円）

ただし、介護分につきましては、介護保険2号被保険者（40歳～64歳11か月までの方）が対象になります。

端数処理…医療分・介護分それぞれの税額を算出して、100円未満を切り捨てて（99円の端数は切り上げ）合計したものが年税額となります。

表 1

対象者		参照場所等	
給与所得者		源泉徴収票の『給与所得控除後の金額』	
公的年金 所得者	65歳未満	雑所得（表2参照）	
	平成17年 1月1日現在で 65歳以上	平成18年度	雑所得（表2参照） - 130,000円
		平成19年度	雑所得（表2参照） - 70,000円
		平成20年度以降	雑所得（表2参照） - 0円
確定申告	A	『所得金額』の合計額	
	B		
	B（分離課税）		

表 2：公的年金等に係る雑所得の速見表（ × - = 公的年金等に係る雑所得の金額）

年齢	前年中の公的年金等 収入金額の合計額	割合	控除額
65歳未満	～1,299,999円まで	100%	700,000円(公的年金等の収入金額の合計額を限度とします)
	1,300,000円～4,099,999円	75%	375,000円
	4,100,000円～7,699,999円	85%	785,000円
	7,700,000円～	95%	1,555,000円
65歳以上	～3,299,999円まで	100%	1,200,000円(公的年金等の収入金額の合計額を限度とします)
	3,300,000円～4,099,999円	75%	375,000円
	4,100,000円～7,699,999円	85%	785,000円
	7,700,000円～	95%	1,555,000円

3. 月割課税

年度途中の異動については、4月～翌年3月までの12か月分が国民健康保険加入期間に応じ月割課税されます。

納税通知書や変更通知書等は届出のあった月の翌月に発送されます。

納税窓口

夜間開庁・休日開庁のお知らせ

8月の開庁日

[夜間（午後9時まで）]

8月7日(月)・15日(火)・25日(金)

[休日（午前8時30分～正午）]

8月13日(日)

夜間は庁舎西入口（夜間入口）よりお入りください。

窓口・問合せ

税務課収税係 [☎35 - 1220内1121]

お知らせ

税の納付は便利、確実な

『口座振替』のご利用を！

4. 納期

4月～翌年3月までの12カ月分を6月～翌年3月の10回（3月異動分は翌年4月）に分けて納付します。

納期表

1期	2期	3期	4期	5期	6期
6月末日	7月末日	8月末日	9月末日	10月末日	11月末日
7期	8期	9期	10期	(11期)	
12月27 日ごろ	翌年 1月末日	翌年 2月末日	翌年 3月末日	(翌年 4月末日)	

末日が土日祝日の場合は、次月初日が納期限日になります。

国民健康保険税にはまだ他の計算方法もございますので、来月号にその分は掲載します。

問合せ...税務課住民税係国民健康保険税担当

[☎35 - 1220内1131・1132・1133]

消費者啓発・トラブル情報④④

『インターネットオークションで繰上げ落札?』 ～インターネットオークション振り込み詐欺～

インターネットオークションで、落札者でない人に装い、取引を持ちかけ、振り込みをさせようとする相談が急増しています。

◆相談事例

【事例1】

インターネットオークションで入札をしましたが、落札はできず次点だった。その後、『落札者がキャンセルしたため、あなたと取引をしたい』と出品者からメールが届いたので、指定された銀行口座に、代金を振り込んだ。

ところが、商品が届かない上、出品者と連絡もとれなくなってしまった。後からよく調べてみたら、その代金を振り込んだ先は、出品者のものとは違うだった。私は詐欺にあったのだろうか？

【事例2】

インターネットオークションに出品し、落札者との取引は無事終了したのに、次点者から『いつ商品は届くのか』とクレームのメールが送られてきた。調べてみたら、次点者に『落札者がキャンセルした』と取引を持ちかけるメールが届き、言われるまま指定の口座に代金を振り込んでしまったようだ。

もちろん、そのような取引を持ちかけるメールは送っていないのだが...

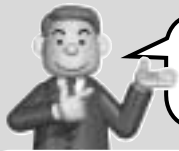

お答えします

事例は、2つともインターネットオークションで、落札者でない人に『落札者がキャンセルしたので、あなたが繰上がり、落札の権利を得た』と取引を持ちかける、架空請求のひとつです。

事例1は、次点の人が代金を振り込んでしまったケース。事例2は、出品者が自分の名前を悪用されたケースです。

オークションサイトに記載されたIDからメールアドレスを推測し、次点以下の人にウソの繰上げ落札メールを送りつけ、「落札できないと思っていたのに、落札できた!」という、次点以下の人気持ちにつけ込んだ詐欺と言えます。

オークションサイト上で、落札者は、落札の確認ができるようになっています。次点繰上げ落札のメールが届いても、すぐにそれを鵜呑みにして代金を振り込まず、サイトを確認する、または出品者の連絡先がわかる場合には、直接確認しましょう。

もしも、不安なことやトラブルになりそうなことがありましたら、お近くの消費生活相談窓口にご相談ください。



困ったときの相談窓口は...

上里町役場『消費生活相談窓口』[産業振興課商工統計係内 ☎35 - 1232内2541]

(毎週金曜日 午前9時30分～正午・午後1時～3時30分)

消費生活支援センター熊谷 [☎048 - 524 - 0999・FAX048-525-6316]

(土・日の相談窓口)

社団法人全国消費生活相談員協会 [毎週土・日、午前10時～午後4時 ☎03 - 3448 - 1409]

敬老会の變更に

ついでのお知らせ

敬老会の開催につきまして、昨年まで区長さんをはじめ、民生児童委員、サラ等の方々の格別なるご協力を賜り心から感謝申し上げます。

平成18年度敬老会につきましては、区長、役員会、民生児童委員、サラ、老人クラブの各代表者の方々と、敬老会のあり方について話し合いをいたしましたところ、近年敬老会の対象者が大幅に増加している割には、参加者は毎年減少傾向にあり昨年度は参加率37・1%であること、敬老会の開催も5日以上にわたること、昨年度の会場は本庄市湯かつこで遠く早朝よりお出でいただきなくてはならず、さらに会場も狭く長時間座位で苦痛であるなどの意見があり、また町の財政状況も厳しく行政改革を実施していること等の検討も重ね、本年度から対象者全員に記念品を配布贈呈し長寿をお祝い申し上げます、敬老会に替えることとなりまします。諸事情をご賢察いただきご理解を賜りますようお願い申し上げます。

問合せ

福祉こども課社会福祉係

☎35 1236 (直通)

～お知らせ～

上里町敬老長寿祝金支給要件の改正について

改正前

9月15日現在で次に該当する方
本町に1年以上在住している方
年齢満77歳以上の方

支給額	77歳～79歳	5,000円
	80歳～84歳	7,000円
	85歳以上	10,000円

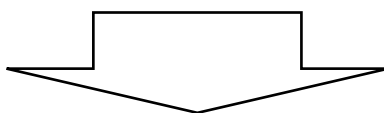

改正後

9月15日現在で本町に1年以上在住し、次の各号に該当する方

対象年齢	支給額
年齢満77歳の方(昭和3年9月16日～昭和4年9月15日までに生まれた方)	5,000円
年齢満80歳の方(大正14年9月16日～大正15年9月15日までに生まれた方)	7,000円
年齢満85歳の方(大正9年9月16日～大正10年9月15日までに生まれた方)	10,000円
年齢満88歳の方(大正6年9月16日～大正7年9月15日までに生まれた方)	20,000円
年齢満99歳の方(明治39年9月16日～明治40年9月15日までに生まれた方)	30,000円
年齢満100歳の方(明治38年9月16日～明治39年9月15日までに生まれた方)	50,000円

問合せ...福祉こども課社会福祉係 [☎35 - 1236 (直通)]

年金受給者からの介護保険料特別徴収制度
平成18年10月から

『年金受給者全ての方』からの
介護保険料特別徴収制度が始まります。

これまで、遺族年金・障害年金受給者の介護保険料は、特別徴収（年金天引き）でなく、普通徴収（自己納付）となっておりましたが、本年度から特別徴収となるよう法律が改正され、本年10月分から、年金天引きとなりま

す。
なお、対象となる方は、年額18万円以上の年金受給額のある方とされています。

本年から特徴対象となる方

(1)と(2)の方法で年間保険料を納付いただきます。

- (1) 4月～9月分（表A欄）は普通徴収（自己納付）により、7・8・9月の3回払いで納付

この納付の対象となられた方には、7月1日付で納付通知を送付しました。ご確認ください。

- (2) 10月～来年3月分（表B2欄）は特別徴収（天引き）により、10・12・2月の3回の年金給付月に納付

すでに特別徴収対象の方

(1)と(2)の方法で年間保険料

を納付していただきます。

- (1) 4月～9月分（表B1欄）は前年度の住民税課税情報により仮徴収額として特別徴収（天引き）により、4・6・8月の3回の年金給付月に納付

(2) 10月～来年3月分（表B2欄）は、本年度の住民税課税情報により本算定を行い、仮徴収分を差引いた金額を特別徴収（天引き）により、10・12・2月の3回の年金給付月に納付

この納付の対象となられた方には、8月1日付で特別徴収開始通知書を送付しました。ご確認ください。

19年度以降の特別徴収
の対象となった方の
場合、19年度以降の保険料
の徴収は継続されます。

19年度4月～9月分（表C欄）は18年度の住民税課税情報により仮徴収額（表B2欄と同額を）として特別徴収（天引き）により、

4・6・8月の3回の年金給付月に納付の方法がとら

れます。

特別徴収先の確認を

表Dの欄の特別徴収義務者（年金支払い機関）です。

問合せ

健康保険課介護いきいき係「☎35 1222内1201」

平成18年度介護保険料特別徴収開始通知書（抜粋）

平成18年度保険料額

普通徴収 (A)			特別徴収 (B)	
期別	保険料額	納期限	年金支払月	保険料額
A	円		平成18年4月(仮)	B1 円
	円		平成18年6月(仮)	
	円		平成18年8月(仮)	B2 円
	円		平成18年10月	
円		平成18年12月	円	
円		平成19年2月	円	
平成18年度年間保険料額 (A+B)				円

平成19年度仮徴収額（特別徴収）

年金支払月	保険料額
平成19年4月	円
平成19年6月	C 円
平成19年8月	
合計	円

特別徴収義務者・年金種別

特別徴収義務者	特別徴収年金種別
	D 円

児童手当の手続きをお忘れなく！

児童手当制度が改正され、支給対象年齢が小学校修了前（12歳到達後最初の年度末）までに拡大され、併せて所得制限（表参照）が引き上げられました。

新たに、手当を受けようとする児童の保護者のみなさまは、福祉こども課こども青少年係で手続きが必要となります（公務員の方は勤務先で手続きを行ってください）。

問合せ

福祉こども課こども青少年係「☎35 1236（直通）」

また、改正に伴う請求等は、平成18年9月30日までに受け付けたものに限り、特例的に4月1日（または支給要件に該当した日）にさかのぼって支給されます。なお、9月30日は土曜日で閉庁日となるため、9月29日（金）までに手続きを行ってください。

所得制限限度額について

今回の制度改正に伴い、所得限度額も見直されました。この所得制限の引き上げにより、新たに児童手当を受給できる場合がありますので、該当する保護者の方は、忘れずに手続きをしてください。

所得制限限度額

扶養親族等の数	国民年金等加入者	厚生年金等加入者
0人	4,600,000円	5,320,000円
1人	4,980,000円	5,700,000円
2人	5,360,000円	6,080,000円
3人	5,740,000円	6,460,000円
4人	6,120,000円	6,840,000円
5人	6,500,000円	7,220,000円

所得税法に規程する老人控除対象配偶者または老人扶養親族がある方についての限度額は、上記の額に当該老人控除対象配偶者または老人扶養親族1人につき6万円を加算した額になります。所得額は所得控除後の金額であり、収入額とは異なりますのでご注意ください。所得には、一定の控除があります。

メタボリック シンドローム診断基準

内臓脂肪（腹腔内脂肪）蓄積

- ウエスト周囲径
男性 85cm 女性 90cm
（内臓脂肪面積
男女とも 100cm²に相当）

上記に加え

以下の2項目以上を持つこと

- 高中性脂肪血症 150mg / d l かつ/または低HDLコレステロール血症 < 40mg / d l
- 収縮期血圧 130mmHg かつ/または拡張期血圧 85mmHg
- 空腹時高血糖 110mg / d l

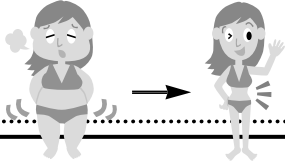

最近、肥満、高血圧、高脂血症（高中性脂肪血症、低HDLコレステロール血症）、糖代謝異常の合併は、虚血性心疾患をはじめとする動脈硬化性疾患を相乗的に増加させることが知られています。そしてこれらの危険因子となる

『なぜメタボリックシンドロームが危険なのか？』という、肥満、高血圧、高脂血症、糖尿病を2つ以上重複して持っている人は、全く持っていない人と比べ10倍、3〜4つ重複して持っている人は全く持っていない人と比べて



医療の欄

『メタボリック シンドローム』

本庄市児玉郡医師会広報部提供

疾患の共通の背景因子として腹部肥満とインスリン抵抗性が関与し、腹部肥満症候群、インスリン抵抗性症候群など多くの名称で呼ばれてきましたが、最近では『メタボリックシンドローム』と呼ばれるのが一般的です。

そこで、日本内科学会によるメタボリックシンドロームの診断基準を左表のように示しました。表の条件を満たしたときにメタボリックシンドロームと呼びます。

30倍、動脈硬化が起きやすいのです。その結果として狭心症、心筋梗塞、脳梗塞、閉塞性動脈硬化症になりやすいのです。そして命を落とすことさえあります。

それでは、メタボリックシンドロームを防ぐにはどうすればよいのでしょうか。メタボリックシンドロームには生活習慣が密接に関係しています。そのため、生活習慣を改善することで内臓脂肪を減らしメタボリックシンドロームを予防することができます。

実際には、
過食をしない
間食をしない
アイスクリームなどの甘いものを摂り過ぎない
緑黄色野菜をきちんと摂る
アルコールを飲みすぎない
（日本酒2合以内、ビール大瓶1本以内）
喫煙をしない
前記6項目に加え運動をする（1日1万歩以上歩く）
 これらのことを実行すれば、内臓脂肪を減らすことができます、メタボリックシンドロームが予防できます。

ウエスト周囲が気になるあなた、一度かかりつけ医に相談してはいかがでしょうか？

STOP the 『食中毒！』

～ 7・8月は『食中毒予防月間』です～

食中毒予防三原則



菌をつけない



菌を増やさない



菌を殺菌する

正しい手洗いで食中毒菌をシャットアウト！

料理をするとき、食べるとき、また、調理中に生ものにさわった後など、手を洗うことは、食中毒から自分や家族を守る最も効果的な方法の一つです。正しい手の洗い方で、家庭の食中毒を防ぎましょう。



こんにちは！
保健師&
栄養士です

保健センターからのお知らせ

問合せ...保健センター〔☎33-2550〕

受けよう！『住民健診』～自分の身体を守るために～

9月から始まる住民健診のお申込みはお済みでしょうか？健診は健康づくりの第一歩です。日頃の健康管理と病気の早期発見・早期治療のためにも、ぜひこの機会をご利用下さい。なお、自覚症状がある方や、すでに治療を受けている方は医療機関の受診をお勧めします。

受診希望の方で、まだお申込みをされていない方はお早めに保健センターまでご連絡ください。お申込みをされた方には「健診のお知らせ」を郵送いたします。

*お申込みの時期によっては、「健診のお知らせ」を郵送できないことがあり、来所をお願いすることがありますが、ご了承ください。

健診名	対象者	検査内容	料金	備考
基本健診	40歳以上の方 39歳以下の職場等で健診を受ける機会のない方も受診可能です。	問診、血圧測定、身体測定、尿検査、診察、血液検査、眼底検査、心電図検査	1,000円 (70歳以上は無料)	実施日 9月13日(水)～10月16日(月) (土日を除く22日間)
生活機能評価	65歳以上の方 平成18年4月から65歳以上の方の住民健診(基本健診)に『生活機能評価』という介護予防を目的とする項目が組み込まれました。住民健診を受診される際には、生活機能の状態を確認するための『生活機能チェックシート』が必要となります。	『生活機能チェックシート』など	無料	生活機能評価の結果により、地域包括支援センターの担当者から連絡をさせていただくことがあります。
肝炎ウイルス検診	40歳・45歳・50歳・55歳・60歳・65歳・70歳の方および、過去に輸血などの経験がある方 (年齢基準日：平成19年3月31日)	血液検査 (B型肝炎ウイルス検査・C型肝炎ウイルス検査)	500円 (70歳以上は無料)	現在B型・C型肝炎の治療中の方や受診中の方は対象となりません。
歯周疾患検診	希望の方は、住民健診の問診時に申し出てください ご存知ですか？「8020運動」 健やかな人生を送るためにも、一生自分の歯で過ごすことは大切です。そのため、歯科医師会と町では80歳以上で自分の歯を20本以上残し、一生自分の歯で過ごすために『8020運動』を推進しています。今回の歯周疾患検診の際に8020運動の一環として80歳以上で20本以上の歯を持つ方を、その努力をたたえて表彰(認定証)を予定しています。『我こそは!』と思われる方はぜひ受診してください。	問診、口腔内診察、ブラッシング指導など	無料	住民健診中に7日間のみ実施します。歯周疾患検診を希望の方は日程に留意して来所してください。

*結核検診(胸部レントゲン撮影)は実施しませんのでご了承ください。

『母親学級特別講座』実施します！

妊娠から出産・出産後を通して女性の身体は大きく変化します。これまでにない身体の変化を不安に思うことも多いのではないのでしょうか。

産婦人科医師によるお話を聞いて、これからの生活の参考にしてみませんか。診察のときではなかなか聞けないことを、この機会にいろいろ聞いてみるのはいかがでしょうか。お気軽にお出かけください。

日 時... 8月30日(水)

受付：午後1時15分～

会 場...保健センター

内 容...『妊娠中の生理と異常』『産後の身体』(午後2時20分からの『産後の身体』の講話のみでの参加可。また、産後の方の場合、お子さんと一緒に参加可。)

準 備...母子手帳、筆記用具、飲み物など(お子さんと一緒に参加する場合は、ミルク・オムツなどお子さんに必要なものもご用意ください。)

参加費...無料

その他、詳細は保健センターへお問合せください。



保健センター予定表 ☎33-2550

8月	4日(金)	一般相談
	7日(月)	精神相談
	8日(火)	3歳6か月児健診 (平成15年1月生)
	9日(水)	1歳6か月児健診 (平成17年1月生)
	10日(木)	3・4か月児健診 (平成18年4月生)
	11日(金)	一般相談
	14日(月)	精神相談
	16日(水)	2歳児歯科健診 (平成16年7月生)
	17日(木)	7・8か月児健診 (平成17年12月生)
	21日(月)	赤ちゃん相談
	25日(金)	一般相談
	28日(月)	精神相談
	29日(火)	胃・大腸がん検診
	31日(木)	
30日(水)	母親学級特別講座	
31日(木)	B C G (平成18年5月生)	
9月	1日(金)	赤ちゃん相談
	4日(月)	精神相談 3歳6か月児健診 (平成15年2月生)

お知らせ：『赤ちゃん相談』の受付時間が
午前9時30分～10時になりました
GGGGGGGGGGGGGGGGGGGG

休日の医療機関はこちらへ...

休日急患診療所

[本庄市保健センター内☎24 2003]
(内科・小児科は午前9時～午後4時)

在宅当番医療機関

診察は午前中のみとなります。

8・6(日)	榊クリニック	☎76-4151
8・13(日)	恵南クリニック	☎24-0008
8・20(日)	本庄皮膚科形成外科医院	☎22-3233
8・27(日)	児玉清水クリニック	☎72-7543
9・3(日)	千田医院	☎76-0041

**麻しん風しんの
予防接種が変わりました**

1. 主な変更点

麻しん予防接種または風しん予防接種のいずれか、または両方接種した方も第2期の対象になりました(対象のお子さんには予診票を郵送しました)

麻しんまたは風しんにかかった場合、かかっていないもう一方の予防接種を定期接種で受けられます

受け方については、下記の表を参考にしてください。ご不明な点は保健センターへお問い合わせください。

2. 麻しん風しん予防接種の受け方

第1期【1歳以上2歳未満】

原則...麻しん風しん混合予防接種を受けます

例外	麻しん予防接種のみ接種した方または麻しんにかかったことが明らかな方	⇒	風しん予防接種を受けます
例外	風しん予防接種のみ接種した方または風しんにかかったことが明らかな方	⇒	麻しん予防接種を受けます
例外	麻しん予防接種および風しん予防接種を両方接種した方または麻しんと風しん両方にかかったことが明らかな方	⇒	接種は不要です

第2期【小学校就学前の1年間[幼稚園等の年長児]】

原則...麻しん風しん混合予防接種を受けます

例外	麻しん、または風しんにかかったことが明らかな方	⇒	かかっていないもう一方の予防接種を受けます。
例外	麻しんと風しん両方かかったことが明らかな方	⇒	接種は不要です

国民年金コーナー

**『年金加入状況の
通知について』**

年金相談にあたっては、市町村窓口や社会保険事務所等に来所していただき、ご自身の年金加入記録を確認したり、年金の見込額を確認していただいているところですが、将来設計に役立てていただけるよう被保険者の方の利便性を考慮し、58歳に到達された方を対象に『年金加入記録のお知らせ』を送付しています。

【お知らせの概要】

58歳になられた翌々月に、加入している年金制度やその期間などを記載した『年金加入記録のお知らせ』が社会保険業務センターからご本人宛送付されます。

『年金加入記録のお知らせ』を確認していただき、記録されていない年金加入期間(共済年金は除く)がある場合には、ご本人からその旨を申し出ていただき、社会保険業務センターで調査を行い、その結果をお知らせします。

また、年金見込額の試算を希望する方には、『年金見込額のお知らせ』が送付されます。

【お知らせの対象となる方】

58歳に到達された方で国民年金および厚生年金保険に加入している(加入したことがある)方

- 以下の方はお知らせの対象となりません
- ・ 加入した年金制度が共済年金のみの方
- ・ 海外に居住されている方
- ・ 住所が社会保険業務センターで確認できない方

問合せ：健康保険課医療年金係

☎35 1222内1224

神保原駅南土地区画整理事業地区内の 保留地を公売します

神保原駅南土地区画整理事業地区内の保留地を公開抽選により公売します。

申込資格及び条件

契約行為ができる方

自己の住宅を新築しようとする方

申込は1世帯1人です。ただし共同で申し込む場合を除きます（申込者が契約者・登記名義人となりますので、共有希望の方は共同で申し込みください。）

公売案内書の配布

上里町役場・2階まち整備課都市計画係で午前9時～午後5時までの間にお渡しします（土・日・祝日を除く）

必要事項が記載されていますので、申込希望の方は必ずお読みください。

申込受付

9月25日(月)～10月4日(水)までの10日間、午前9時～午後4時まで、上里町役場2階・まち整備課へ必要書類を持参してください（土日受付可、郵送不可）。

保留地ローンについて

町と協定を結んだ金融機関の融資を利用することもできます。詳しくは各金融機関にお問合せください。

問合せ

まち整備課都市計画係 [☎35 1227内2121]

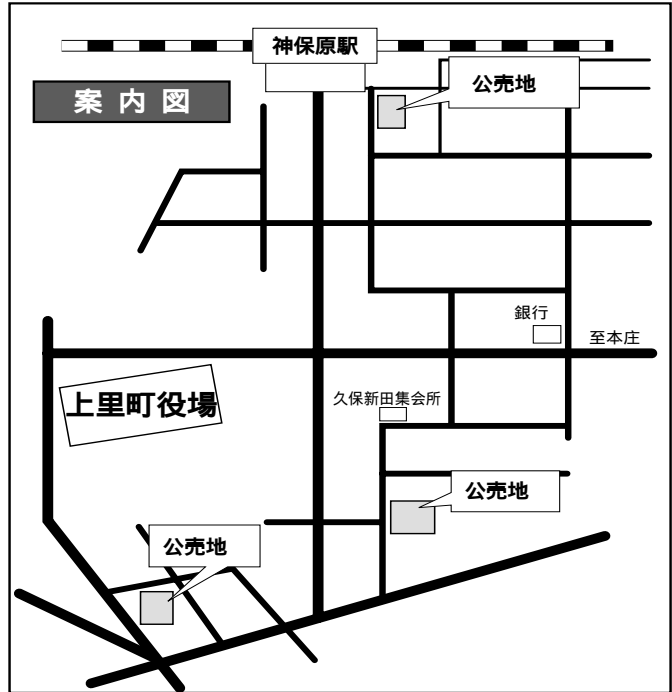

面積	単価	公売価格	用途地域
約241㎡ (約72.9坪)	70,800円 / ㎡	17,062,800円	第二種中高層住居 専用地域
約285㎡ (約86.2坪)	53,500円 / ㎡	15,247,500円	第二種中高層住居 専用地域
約366㎡ (約110.7坪)	33,300円 / ㎡	12,187,800円	第二種中高層住居 専用地域 第一種住居地域

指名競争入札の結果

単位は円。金額については消費税込みの契約金額です。

平成18年6月27日分

工事名	落札金額	落札業者
平成18年度 金久保地内(町道1206号線)側溝改修工事	1,701,000	美山土建興業(株)
平成18年度 嘉美地内(町道7247号線)道路舗装工事	1,606,500	東和建設(株)
平成18年度 七本木地内(町道5240・5241号線)道路舗装工事	1,627,500	上建材工業(株)
平成18年度 上里公共下水道污水管渠築造工事(1工区)	2,205,000	木村工業(株)
平成18年度 上水道配水管布設(18-2)工事	7,350,000	木村工業(株)
平成18年度 上水道配水管布設(18-3)工事	8,085,000	(有)石井設備
平成18年度 上水道配水管布設(18-5)工事	11,550,000	東和建設(株)
平成18年度 上里町民体育館非常用放送設備改修工事	3,360,000	(株)本庄防災設備
平成18年度 長幡小学校校舎改修調査業務委託	1,827,000	吹井建築設計事務所
平成18年度 上里中学校校舎改修調査業務委託	3,024,000	(有)建築設計事務所都市工房
平成18年度 賀美小学校職員室IT化用コンピュータ賃貸借	月額 118,650	リコーリース(株)関東支社
平成18年度 上里北中学校職員室IT化用コンピュータ賃貸借	月額 119,070	リコーリース(株)関東支社

地上デジタルテレビ放送への 完全移行のお知らせ

～きれいな川を保ちましょう！～ ごみ、川に捨てないで！



今の時期、特に出水期を迎え、ごみ等の流下物が目立ってきました。このごみが流路に詰まることによって水位上昇をもたらし、思わぬ洪水被害につながるおそれがあります。

最近、生活に関するごみはもとより、農業用に利用されたビニール類、刈草等の流下物が目立っています。

みなさん、川にごみを捨てないように、ご協力をお願いします。

問合せ

まち整備課建設整備係 [☎35 - 1226内2101]
町民環境課生活環境係 [☎35 - 1224内1301]
本庄県土整備事務所治水砂防担当 [☎21 - 3143]

地上デジタルテレビ放送は、2003年12月1日から関東、中京および近畿の一部において開始され、2006年未だには、すべての都道府県庁所在地にて開始されることとなっています。現行の地上アナログテレビ放送は、地上デジタル放送への移行に伴い、2011年7月24日までに終了します。

地上デジタル放送対応のテレビに買い換える
地上デジタルチューナーを買い足す
地上デジタル放送対応済みのケーブルテレビで視聴する
など、各方法があります。
詳しくは、問合せへご連絡ください。

（受信相談）
総務省地上デジタルテレビ

現在の地上アナログテレビ放送は2011年7月24日で終了します。



ジョン放送受信相談センター
☎0570 07 0101
（視聴エリア）
（社）地上デジタル放送推進協会
「ホームページ」 <http://www.d-pa.org>

家庭系ごみ直接搬入の申請手続きが廃止されます

現在、家庭系ごみを小山川クリーンセンターへ直接搬入する際に、役場窓口で申請することにより手数料が無料となっていました。

9月1日(金)より、役場窓口での申請手続きが廃止となり、100kg以下については無料（100kg以上については、10kgにつき40円）で搬入できるようになります。

なお、り災等による特別な理由があると認められたときの減免制度についての受付は継続します。

	現 行	改正後
確認書あり	1日につき 軽トラック2台 普通乗用車2台 普通トラック1台（2tまで） 上記各台数まで無料	役場窓口での申請不要、小山川クリーンセンターへ直接搬入 ・100kgまでは無料 ・それ以降は10kgにつき40円 ・搬入可能車両については、現行どおり2t車以下で、回数 の制限はありません。 ・児玉郡市内の住民のみが搬入可能のため、免許証の提示が 必要となります
確認書なし	10kgにつき40円	

問合せ 町民環境課生活環境係 [☎35 - 1224内1301・1302]