

広報 かみさと

2008 5月

No.468

平成20年5月1日発行



『わくわく！
頑張れ、新一年生。』
みんなが君達を応援しています。

～4月8日(火)上里町内小・中学校で
入学式が行われました。～
(関連記事がP12にもあります。)

◆今月の主な内容

各役員決定	P 2～3
国民健康保険税が変わります	P 4
消費者啓発・トラブル情報	P 6
町内各施設利用団体紹介	P 7
保健センターからのお知らせ	P 8～9
児童手当制度	P 10
ファミリーサポートセンター	P 11
まちのわだい	P 12
お知らせコーナーほか	P 13～14
米づくり体験教室ほか	P 16

平成20年度 各役員が決まりました

平成20年度の町関係役員（区長・各地区公民館長・環境衛生推進委員・交通指導員）が決定しました。

役員のみなさんには、それぞれ町・地域の安全と発展にご尽力をいただくことになります。

明るく住みよいまち『かみさと』の実現のため、よろしくお祈いします。

区 長 ～行政と町民のパイプ役～

4月23日(水)、各行政区より選出された区長94名に集まっていただき、区長会総会が開催されました。

区長の仕事は、行政と住民とのパイプ役となって、住みよい町・地域づくりのため、先頭に立って町・地域の行事を進めていただきます。

平成20年度は、52名の区長さんが新しく委嘱され、6名の区長さんが再任されました。よろしくお祈いします。

◆区長会役員構成

会 長	阿久戸幸男				
副会長	松田 隆治	細井 壽秀			
	戸矢 明	土屋 定久			
理 事	小樽 正三	宮谷 昭彦	竹鼻 和敏		
	吉田 良作	福田 已春(会計)			
監 事	神田 信夫	荒井 良嗣			

行政区	区長名	行政区	区長名	行政区	区長名
黨	荻野 好雄	横 町	坂本 修一	三 軒	綿貫 剛
	加川 栄一	阿保町	田島 宏	久保新田	松本 邦義
金 上	伊藤 博	長浜町	坂本 和夫		砂川 俊雄
金 下	堀内 康夫		齊藤 正美	四ッ谷	土屋 定久
	根岸 肖次	竹鼻 和敏	西原町東	木村 好之	
金下東	渡邊 實	立野南	石井 昭一	西原町西	吉田 良作
内 出	間々田憲二	久 城	横田千之助		坂本 幸夫
西 金	小樽 正三	立 野	足田 政哲	一 丁目	北山 芳宣
勝 一	松田 隆治		金井 佐一		齋藤 榮
勝 二	今田 長一	本郷一	根岸 公之	二 丁目	佐藤 寛一
原 一	並木 利明		小田島敏一		森村 信行
原 二	並木 暁	本郷二	宮崎 光伸	三 丁目	山口勇太郎
天神	荒井 良嗣		中井 征吾		飯塚 弘
真 下	小暮 榮	本郷三	坂本 克次	四 丁目	森村 繁雄
堀 込	渡 武治		京 塚		三浦 康重
	小暮 正己	澤本 勝美		神谷 勝治	
屋 敷	杉山 毅	宿	田尻 景一	五 丁目	神田 信夫
	矢島 和好		仲丸 孝		岩田 保
東宮十八軒四軒家	川浦 實	古新田	千葉 貞男	宮本町	岩堀 貫一
中南五明	細井 壽秀		相川 道雄		池田 勝巳
上 郷	須長 彪	宮	吉橋 茂治	東町東	青木 忠
宮	相川 岩雄		鈴木 稔		森田 孝信
下 郷	立石 洋行	久保	宮田 昌代	東町西	鈴木 明
久保	赤見 昭夫		野村 誠一		濱崎 康男
東大北	坂本 和弘	三 田	伊藤 明	八町河原	阿久戸幸男
東大南	宮谷 昭彦		大見 昇		横堀 克之
西大御堂	蓮 喜久男	三 軒	三本杉 正	忍 保	松崎 正久
並木・沖	戸矢 士郎		本堂 光彦		小野 賢一
寺西新堀	齊藤 朝光	三 軒	白砂 晃	忍 保	福田 已春
田中・石倉・丹蔵	戸矢 明		青木 英夫		石井 邦雄
岡・東堤	植原 守治	三 軒	坂本 健一		
堀之内	坂田 勝澄		納谷 勝司		

環境衛生推進委員 ～地域の環境衛生の向上に～

平成20年度の環境衛生推進委員が、各行政区より推薦され決定しました。地域の環境衛生の向上（ゴミ収集所の管理・清掃等）にご尽力していただきます。よろしくお願いいたします。

行政区	氏名	行政区	氏名	行政区	氏名
黨	萩原 金雄	並木・沖	松本 親光	四ッ谷	下村 進造
	加川 栄一	岡・東堤	木村 好雄	久保新田	高橋 広行
金下	花形 伸一	田中・石倉・丹蔵	阿部 利也		大村 浩一
金下東	金子 幸司	堀之内	木村 広治	西原町	田沼 始
金上	飯島 民雄	長浜町	関本 茂		今井マリ子
内出	岩田 常治	横町・阿保町	春山 守	一丁目	坂本 明弘
西金	小樽 正三	立野南	山崎 武志		藤野 定治
勝一	斉藤 年一	立野	疋田 政哲		南部 孝久
勝二	中井 広道	久城	小林 知彦	二丁目	塚田 正夫
原一	小暮 隆男	本郷一	井田 智彦		根岸 章夫
原二	加藤 泰助		田中 勉	三丁目	木村 真一
天神	関根 秀世	本郷二	小島 盈安		高崎 靖夫
真下	生方 積		松橋 恒夫	四丁目	伊藤千代光
堀込	佐々木昭夫	本郷三	坂本 春次		苅田 秀樹
宿	須田 佳寛	京塚	関 明雄	五丁目	加松 保治
屋敷	間淵 茂		岩田 和子		金子かほる
中南五明	一ノ瀬良介	古新田	飯塚富次郎	宮本町	五十嵐芳春
東宮十八軒四軒家	広木 康信		田辺 勲		古川 律美
下郷	立石 一雄		宮田 昌代	東町東	高野 恒由
宮	小林 常雄		伊藤 清美	東町西	間々田四郎
上郷	松井 健司		本堂 光彦	八町河原	栞原 章
久保	萩原 博司	大見 昇	山田 昭尚		
東大北	松本 純子	伊藤 明	忍保	篠崎 貴一	
東大南	関口 稔男	三本 杉正		須田 博	
西大御堂	坂本 久明	三軒	塩原 崇		
寺西新堀	小松福太郎		砂賀 雄介		

交通指導員

～町の安全を守る～

平成20年度の交通指導員が決定しました、4月1日付けで保坂孝市氏と深津 宏氏が交通指導員に再任されました。引き続き町・地域交通行政にご尽力いただきます。

なお、新役員構成は表のとおりです。

並木 康尋	保坂 孝市	養田 房雄
江口 正夫	深津 宏	植村 正
戸矢 義則	金杉 記明	木谷健一郎

各地区公民館長

～地域活動の拠点のまとめ役～

平成20年度の各地区公民館長が決定しました。4月1日付けで賀美公民館長・亀田博文氏、神保原公民館長・澁澤勝一氏が再任されました。引き続き地域活動のまとめ役としてご尽力いただきます。

なお、各地区公民館長は表のとおりです。

賀美	亀田 博文
長幡	田邊 明義
七本木	大澤 康司
上里東	浅見 勲
神保原	澁澤 勝一

～健康ですこやかな生活を支える大切な制度～

国民健康保険税が変わります①!

平成20年4月より75歳以上の方が全員加入される長寿医療制度（後期高齢者医療制度）が始まりました。これに伴いまして、長寿医療制度（後期高齢者医療制度）の医療費を75歳までの方も支援していただくことになりました。このため、これまでの国民健康保険税は医療分と介護分（40歳から64歳の方）を課税させていただいておりましたが、平成20年度より新たに「後期高齢者支援金」を合算して課税することになります。変更点が多いので、今月号から2回に分けて内容を掲載します。

◆加入される方の年齢によって負担内容と納付方法が変わります！

年齢	国民健康保険税の負担内容	納付方法
40歳未満	医療分 + 後期高齢者支援金分	・納税通知書(納付書) ・口座振替
40歳から64歳まで	医療分 + 介護分 + 後期高齢者支援金分	・納税通知書(納付書) ・口座振替
65歳から74歳まで	医療分 + 後期高齢者支援金分	・年金からの特別徴収 ・納税通知書(納付書) ・口座振替

◆税率・限度額等が変わります！

国の医療保険各法の改正、新たな長寿医療制度（後期高齢者医療制度）に対する支援金制度が創設されたこと等から、賦課割合について見直し、あわせて、税率・限度額等を改正します。

税率等変更内容

医療分			支援金分			介護分		
	改正前	平成20年度～		改正前	平成20年度～		改正前	平成20年度～
所得割率	6.5%	5.2%	所得割率		1.8%	所得割率	1.1%	1.2%
資産割率	40%	35%	均等割額		¥8,000	均等割額	¥7,000	¥7,000
均等割額	¥15,000	¥12,000	限度額		(予定) ¥120,000	限度額	¥90,000	¥90,000
平等割額	¥17,000	¥16,000						
限度額	¥560,000	(予定) ¥470,000						

◆期別（支払い回数）が変わります！

1年間の国民健康保険税を6月～翌年3月までの10期で納めていただいておりましたが、平成20年度より「介護保険料」、「後期高齢者医療保険料」の期別と調整し、8期に変更となります。

	4月	5月	6月	7月	8月	9月	10月	11月	12月	1月	2月	3月
改正前			①	②	③	④	⑤	⑥	⑦	⑧	⑨	⑩
平成20年度～				①	②	③	④	⑤	⑥	⑦	⑧	

- パートタイム労働者を1人でも雇っている事業主の方へ
雇用入れの際、労働条件を文書などで明示してください。
- 雇入れ後、待遇の決定に当たって考慮した事項を説明してください。
- パートタイム労働者から通常の労働者へ転換するチャンスを整えてください。
- 賃金（基本給、賞与、役付手当等）は、パートタイム労働者の職務の内容、成果、意欲、能力、経験などを勘案して決定するよう努めてください。
- 教育訓練は、職務の内容、成果、意欲、能力、経験などに応じて実施するよう努めてください。
- 福利厚生施設（給食施設、休憩室、更衣室）の利用の機会をパート労働者に対しても与えるよう配慮してください。

改正のポイント

4月1日から
パートタイム労働法
が変わりました！



税務通信

**自動車税は
コンビニエンスストアでも
納められます！**

5月は自動車税の納期です。コンビニにでも納められます。忘れずに、6月2日(月)までに納めましょう。なお、自動車税収入額の一部は、4月に創設された「彩の国みどりの基金」に積み立て、県内の緑の保全や創出などに活用させていただきます。

◆**問合せ**
自動車税…本庄県税事務所
〔☎22-6153〕
彩の国みどりの基金…県環境部みどり再生推進室〔☎048-830-3147〕

**平成20年度
固定資産税の
減免申請について**

平成17年度より減免基準の

内容が一部変更になりました。申請の際、添付書類(事由を証する)等が新たに加わるなど、従来の申請方法とは異なります。

詳しい内容については、税務課までお問合せください。

◆**申請期間**

5月26日(月)まで

◆**申請場所・問合せ**

税務課資産税係

〔☎35-1220〕(税務課直通)

**身体障害者等の所有する
『平成20年度軽自動車税』の
減免申請について**

◆**対象**

①障害者又は障害者等と生計を共にする者(障害者等のみで構成される世帯の場合には、障害者等を常時介護する者を含む)が運転する軽自動車等に係わる軽自動車税(1人の障害者等について1台の減免)

②その構造が専ら障害者等の利用に供するためのものである軽自動車等に係わる軽自動車税

※ただし一定の条件を満たす場合に限りです。詳しい内容については税務課までお問合せください。

◆**申請期間**

5月26日(月)まで

◆**申請場所**

税務課資産税係

◆**持参するもの**

①身体障害者手帳・戦傷病者手帳・療育手帳・精神障害者保健福祉手帳のいずれか

②納税通知書

③運転免許証

④印鑑

⑤自動車検査証

⑥常時介護(該当者のみ)証明書等

◆**問合せ**

税務課資産税係

〔☎35-1220〕(税務課直通)

「申告をお忘れなく！」

住民税の住宅ローン控除申告

税源移譲で所得税が減り、受けられるはずの住宅ローン控除の額が減ってしまった方は、この申告をすることで、控除しきれなかった分を住民税から減額します。申告をされなかった方については減額されませんので、まだ申告がお済みでない方はお早めに申告をしてください。

<問合せ>税務課住民税係〔☎35-1220 内1131・1132〕

納税窓口

夜間開庁・休日開庁のお知らせ

◆**5月の開庁日**

[夜間(午後9時まで)]

5月7日(水)・15日(木)・26日(月)

[休日(午前8時30分～正午)]

5月11日(日)

※夜間は庁舎西入口(夜間入口)よりお入りください。

◆**窓口・問合せ**

税務課収税係〔(1階西側)☎35-1220内1121〕

◆**お知らせ**◆

税の納付は便利、確実な

『口座振替』のご利用を！

さらに詳しく知りたい方は
厚生労働省ホームページ
<http://www.mhlw.go.jp/bunya/koyoukintou/index.html>

○人材活用の仕組みや運用などが通常の労働者と一定期間同じ場合、その期間の賃金は通常の労働者と同じ方法で決定するよう努めてください。

○職務の遂行に必要な能力を付与する教育訓練は、通常の労働者と同様に実施してください。

○すべての待遇について、パートタイム労働者であることを理由に差別的に取り扱うことが禁止されます。

○パートタイム労働者と事業主の間に苦情や紛争が発生した場合は

○事業主の方はパートタイム労働者から苦情の申出を受けたときは自主的に解決するよう努めてください。

○パートタイム労働者と事業主の間の紛争の解決を援助するため「都道府県労働局長による紛争解決援助」と「調停」が整備されます。

消費者啓発・トラブル情報 ⑥5

インターネットショッピングを上手に利用するには

相談事例

- ① ネット通販でコートを買った。きついのが嫌いなのでLLサイズを申し込んだら大き過ぎたので、返品交換を申し込んだが断られてしまった。(40代男性)
- ② ネット通販でテレビを買ったが、家でセットして見たら画像が期待していたのとは違ってきれいではなかったので、返品返金を申し出たら断られた。(20代男性)
- ③ インターネット通販で外国製の家具を契約し、代金を振り込んだが納品されなかった。何度かのメールのやりとりの後、返金の約束を取り付けたが、実行してくれない。(40代男性)



お答えします

インターネットショッピングを利用する方が増えています。珍しいものや欲しいものが、簡単に手に入るのは、ネットショッピングならではの楽しみです。しかし、トラブルも少なくありません。

事例①・事例②は、返品や交換を申し出たのに、ショップ側が応じてくれないという例です。パソコンのモニター上で見る商品見本と実物との印象が異なることはよくあることです。サイトに『返品不可』の表示があり、画面上で購入確認を求められ、さらに受注確認のメールを受け取ってそのまま異を唱えなかった場合には、商品自体に不具合がある場合を除き、返品できません。返品不可の表示がない場合、消費者が返品できると信じていたようなときは、返品が可能と考えられます。

事例③は、入金したのに品物が届かないというトラブルの例です。入金してしばらくしたら、事業者と連絡がとれなくなったという例もあります。事業者に悪意がなくても、資金がショートして納品が滞ったり、最悪の場合、倒産してしまうことがあります。このような場合に、交渉して返金を受けようとしても、非常に難しくなります。ネットショッピングを行うときには、その事業者との取引の信頼性と危険性を常に意識することが大事です。

インターネットショッピングを上手に利用するため、次の点に留意しましょう。

- 1 はじめて利用するショップで、最初から高額な買物をしない。
- 2 ショップの商号、代表者、所在地、担当者、連絡先(メールアドレスだけでなく電話番号も)が分かりやすく掲載されているか確認する。また、そのショップに関する情報を必ずネット検索し、信頼性を判断する。
- 3 慌てて注文はしない(限定〇〇台という広告に惑わされない)。疑問点は事前に必ず問い合わせる(問い合わせへの対応状況も事業者を判断する材料になる)。
- 4 支払方法を複数用意しているか確認する(カードの支払が可能であれば、少なくとも信販会社が加盟店契約をしている)。
- 5 商品の内容、代金の支払方法、商品の配達方法とその金額、返品・交換の可否や条件を必ず確認する。また、これらを表示する画面は必ず保存しておく。
- 6 商品が到着したらすぐに中身をチェックし、違うものや壊れた商品が届いた場合は、すぐにショップに連絡する。

■困ったときの相談窓口は…

◆上里町役場『消費生活相談窓口』(産業振興課農政商工係内 [☎35-1232内2532])

毎週金曜日、午前9時30分～正午・午後1時～3時30分

◆消費生活支援センター熊谷 [☎048-524-0999・FAX048-525-6316]

(土・日の相談窓口)

◆社団法人全国消費生活相談員協会 [毎週土・日、午前10時～午後4時 ☎03-3448-1409]

「町内各施設利用団体」を紹介します！

～① 中央公民館・町民体育館・多目的スポーツホール～

今月から3か月にわたり、町内にある各施設利用団体の紹介を行います。今月は中央公民館・町民体育館・多目的スポーツホールの利用団体を紹介します。みなさんもぜひ、新しい人々との出会いや新しいことへのチャレンジをしてみませんか？

なお、各団体の詳しい活動内容などの問合せについては、下記問合せまで連絡してください。

◆中央公民館利用団体

中央公民館[☎33-8628]

◆町民体育館・多目的スポーツホール利用団体

生涯学習課スポーツ振興係[☎35-1245内3803]



◆中央公民館

団体名	活動内容	活動日	時間
ECS	英会話	毎週木曜日	夜間
英会話クラブ	英会話	毎週水曜日	夜間
絵手紙ピーマン	絵手紙	第2・4水曜日	午後
大竹ソーシャルダンス	社交ダンス	毎週火曜日	午後
合唱団かみさと	合唱	第2・4水曜日	夜間
上里町絵画クラブ	絵画	第1・3月曜日	夜間
上里自彊術クラブ	自彊術	毎週金曜日	午前
上里写真クラブ	写真	第2土曜日	夜間
ジャズダンス同好会	ジャズダンス	毎週金曜日	午前
上里ソーシャルダンスクラブ	社交ダンス	毎週木曜日	夜間
上里土曜ダンス	社交ダンス	第1・2・5土曜日	夜間
上里ピアノクラブ	ピアノ	毎週木曜日	午前
上里町棋友会	囲碁	第1・3日曜日	午後
中央公民館太極拳クラブ	太極拳	毎週土曜日	午後
上里町将棋会	将棋	第2・4・5日曜日	午後
かみさと短歌会	短歌	第4火曜日	午後
上里民踊クラブ	民踊	第2金曜日	夜間
		第3・4土曜日	
雅友会	生け花	第3金曜日	午後
		毎週木曜日	
かるがも音楽サークル	音楽	毎週日曜日	午後
		第1・3木曜日	
革手芸クラブ	手芸	第1・3木曜日	午前
カンターレ	童謡・唱歌	第2・4土曜日	午前
コールラディッシュ	合唱	第1・3土曜日	午前
寿カラオケクラブ	カラオケ	第2・4月曜日	午後
		毎週火曜日	夜間
こむらさきの会	着付け	毎週木曜日	午後
		毎週金曜日	午後
坂本ダンス中央金曜クラブ	社交ダンス	毎週金曜日	午後
手話サークル四季の会	手話	毎週火曜日	夜間
ストレッチ体操クラブ	ストレッチ 体操	第1・3月曜日	午前
		第2火曜日	
スペイン語クラブ	スペイン語	毎週月曜日	午前
中国結びクラブ	中国結び	第1・3木曜日	午前
花水木ダンス	社交ダンス	毎週水曜日	午前
三喜里会	民踊	第1・3水曜日	午後
やきものクラブ	陶芸	第2・4木曜日	午前
サルビア会	気功	第3土曜日	午後
ピュアクラブ	健康体操	第1・3・4火曜日	午前

◆町民体育館

団体名	種目等	活動日	時間
三愛	バレーボール	毎週月曜日	夜間
イエローシャトル	バドミントン	毎週火曜日	夜間
上里ジュニアバドミントン シャトル スポ少	バドミントン	毎週火曜日	夜間
		毎週土曜日	午後
上里クラブ	バドミントン	毎週火曜日	夜間
上里ブルーシャトル	バドミントン	毎週火曜日	午前
ムーンシャトル	バドミントン	毎週水曜日	午前
中学生バドミントン	バドミントン	毎週水曜日	夜間
		毎週土曜日	午前
ウイングス	バレーボール	毎週水曜日	夜間
みみずく	バレーボール	毎週水曜日	夜間
上里ウイング	バドミントン	毎週木曜日	午前
にんじんクラブ	バレーボール	毎週木曜日	夜間
フレンズ	バレーボール	毎週木曜日	夜間
本郷バレーボール愛好会	バレーボール	毎週金曜日	夜間
ダッシュ	バレーボール	毎週金曜日	夜間
バレーボール連盟	バレーボール	毎週金曜日	夜間
バドミントン同好会	バドミントン	毎週土曜日	午前
コンビニクラブ	バドミントン	毎週土曜日	夜間
上里ホワイトシャトル	バドミントン	毎週土曜日	午後
モーニング息子。	バレーボール	毎週土曜日	夜間
バド愛連	バドミントン	毎週土曜日	夜間
チューイングガム	フットサル	第2・4日曜日	夜間
パワーズ埼玉	バレーボール	毎週土曜日	午前
OIOI	フットサル	毎週月曜日	夜間
エボリューション	フットサル	毎週日曜日	夜間
NEVT	バレーボール	毎週木曜日	夜間

◆多目的スポーツホール

団体名	種目等	活動日	時間
上里町空手道スポ少	空手道	毎週月曜日	夜間
		毎週木曜日	夜間
上里町剣道スポ少	剣道	毎週火曜日	夜間
		毎週金曜日	
		毎週日曜日	
エクササイズビューティー	エアロビクス	毎週火曜日	午前
フィットネスウィズ	エアロビクス	毎週木曜日	午前
上里町フォークダンス連盟	フォークダンス	毎週金曜日	午後
		毎週水曜日	夜間
上里町卓球愛好会	卓球	毎週金曜日	午後
		毎週土曜日	午後
児玉郡市リズムなわとびクラブ	なわとび	毎週土曜日(5～9月)	午後
上里町柔道スポ少	柔道	毎週土曜日	夜間
かな太極拳クラブ	太極拳	毎週日曜日	午前

こんにちは
保健師です

保健センターからのお知らせ

問合せ…保健センター [☎33-2550]

歯周疾患検診が始まります！

平成20年5月から12月まで、歯周疾患検診を実施します。今年度からは、医療機関で受診していただく「個別検診」に変わります。対象年齢になる方はこの機会にぜひ受診をしてください。

◆対象年齢

40歳・45歳・50歳・55歳・60歳・65歳・70歳

(平成20年4月1日から平成21年3月31日までに対象年齢になる方)

◆実施期間

平成20年5月1日から12月27日まで

◆費用

無料

◆持参するもの

健康保険証(年齢・住所を確認させていただきます)

◆検診場所

個別歯周疾患検診実施歯科医院

◆検診の受け方

対象年齢で受診希望の方は、個別歯周疾患検診実施歯科医院に予約をして受診をしてください。

歯周病チェックリスト

歯周病とは、歯のまわりの歯ぐき、歯の根と骨の間、歯のまわりの骨の病気で、ひどくなると歯が抜けてしまいます。

次に心当たりがあれば、歯周病の危険があります。歯周病検診を受けましょう。

1. 歯のはえぎわの歯ぐきに乳白色のかたまりが、たくさん付いている。
2. 歯のはえぎわの歯ぐきが、赤く腫れている。
3. 歯みがきをすると歯ぐきから血が出る。
4. 最近、前歯の間が空いてきたような気がする。
5. 時々、歯がしみたり、ものがつまったり、かたい物が食べにくい。
6. 口臭がひどく、歯ぐきからウミが出てくる。
7. ていねいに歯みがきをしない。
8. 歯みがきの時、糸ようじ(デンタルフロス)や歯間ブラシを使わない。
9. タバコをよく吸う。
10. ここ数年、歯科検診を受けていない。



平成20年度歯周疾患検診実施歯科医院一覧

	歯科医院名	所在地	電話番号		歯科医院名	所在地	電話番号
上里町	上里歯科医院	七本木955-9	33-0141	本庄市	竹内歯科医院	小島1-4-19	21-8817
	このみ歯科クリニック	七本木3610-2	35-3877		田島歯科医院	駅南2-9-10	22-3342
	斎藤歯科医院	三町526-1	33-2310		田端歯科医院	児玉町児玉131	72-0453
	坂本歯科医院	七本木2647-5	33-8989		中央歯科医院	駅南2-15-3	21-1807
	嶋崎歯科医院	神保原町437-5	34-1383		中林歯科	児玉町吉田林398-1	72-7884
	関根歯科医院	神保原町521-10	33-3009		萩原歯科医院	四季の里2-9-7	21-8110
	竹上歯科医院	七本木2104-2	33-9002		濱坂歯科医院	児玉町蛭川175-2	72-8841
	たなか歯科クリニック	神保原町311-1	33-3771		春山歯科医院	児玉町児玉224	72-0472
	戸矢歯科医院	七本木1788-1	35-2000		日の出木村歯科	日の出3-3-13	22-6488
	ひきま歯科クリニック	七本木1059-1	35-3939		福島歯科	小島1-4-5	22-0055
	飯塚歯科医院	中央1-5-29	24-6166		藤林歯科医院	駅南2-1-18 エニビル5階	22-2195
本庄市	石井歯科医院	北堀1303-4	24-2305	宮本歯科医院	中央1-5-16	24-1182	
	石原歯科医院	銀座1-3-12	22-3244	茂木歯科医院	児玉町八幡山392	72-4125	
	牛久保歯科医院	銀座3-5-9	24-8241	もとまち江川歯科医院	本庄1-3-11	23-3817	
	内野歯科医院	傍示堂518	22-2817	もろおか歯科	五十子2-10-1	21-0222	
	江川歯科医院	東台1-4-19	22-2757	やしろ歯科医院	本庄1-3-2	21-8846	
	大畑歯科医院	児玉町児玉323-4	72-1182	やない歯科医院	見福5-10-10	22-7727	
	木村歯科医院	下野堂415-8	22-3537	保間歯科クリニック	見福2-23-13	21-6480	
	黒崎歯科医院	本庄1-5-7	22-4415	杉田歯科医院	甘粕685	76-3855	
	倉林医院歯科	児玉町児玉381-1	72-0332	深町歯科医院	小茂田313-7	76-5544	
	見福歯科医院	見福1-7-77	24-6201	宮澤歯科クリニック	猪俣23	76-1455	
	さかぐち歯科医院	朝日町3-7-28	23-0399	宮澤歯科医院	猪俣4	76-3030	
	佐藤歯科医院	中央1-2-7	22-4669	西村歯科医院	熊野堂73-4	77-0648	
	スエヒロ歯科医院	緑1-1-6	24-0040	ひかる歯科クリニック	植竹652-1	77-1418	
	鈴木歯科クリニック	小島南3-8-2	22-4188	前川歯科医院	二ノ宮241-5	77-4978	
	高柳歯科医院	南2-6-15	22-6480				

保健センター予定表 ☎33-2550

5月	8日(木)	子宮・乳がん検診
	9日(金)	
	16日(金)	赤ちゃん相談
	19日(月)	3歳6か月児健診(平成16年10月生)
	20日(火)	1歳6か月児健診(平成18年10月生)
	21日(水)	7・8か月児健診(平成19年9月生)
	22日(木)	3・4か月児健診(平成20年1月生)
	23日(金)	2歳児歯科健診(平成18年4月生)
	28日(水)	乳がん検診
6月	3日(火)	赤ちゃん相談
	6日(金)	離乳食教室①
	※赤ちゃん相談の「個別相談」は予約制です。	

休日の医療機関はこちらへ

①休日急患診療所

[本庄市保健センター内☎24-2003]

診療科目…内科、小児科
診察時間…午前9時～午後4時
※健康保険証を持参してください。

②在宅当番医療機関

◆診察は午前中のみとなります。また、当番医は変更になる場合もありますので、確認してからお出かけください。

5・11(日)	西澤整形外科	☎33-0600
5・18(日)	根岸医院	☎72-0071
5・25(日)	服部クリニック	☎24-4671
6・1(日)	春山眼科医院	☎21-2160
6・8(日)	ヒゲチクリニック	☎25-5300

小児救急電話相談(#8000)

休日や夜間の子どもの急病(発熱、下痢、おう吐など)時の課程での対処方法や受診の必要性について、小児科経験のある看護師が相談に応じます。また、必要に応じて医師の助言を受け対応します。

なお、大人の病気などに関する相談、子どもの発育や病気予防など救急でない相談はご遠慮ください。

◆相談方法(電話による相談)

※埼玉県内のどこからでも電話で『#8000』をプッシュすることで、相談窓口につながります(携帯電話からの可)。ダイヤル回線・IP電話の方は【☎048-833-7922】へ。

◆相談受付時間

- ・平日(月～土)
午後7時～午後11時
- ・休日(日・祝・年末年始)
午前9時～午後11時

★受診可能な医療機関をお探しの場合

- ・埼玉県内の病院を紹介
救急医療情報センター(24時間対応)【☎048-824-4199】
- ・児玉郡、児玉郡市外の病院(群馬県方面も含む)を紹介
児玉郡市広域消防本部(24時間対応)【☎0495-24-1119】

◆問合せ

埼玉県保健医療部医療整備課医療整備担当【☎048-830-3538】

～まだ間に合います!～

『子宮頸部がん個別検診』のお知らせ

上里町では、子宮頸部がん個別検診を実施します。申し込みをされた方には、「検診のお知らせ(受診券)」を郵送しています。受診希望の方は保健センターへお申し込みください。

- ◆対象：20歳以上(町内に居住し、職場等で受ける機会のない方)
- ◆期間：5月1日(木)～10月31日(金)
- ◆料金：1,700円(70歳以上の方は無料、年齢は平成21年3月31日基準)
- ◆実施場所：本庄市内の指定の医療機関
- ◆申し込み：実施期間中でも申し込みできますので保健センターへ

小児慢性特定疾患医療給付の

継続申請の受付を開始します

- ◆対象：現在受給者証をお持ちで引き続き治療が必要な20歳未満の方
- ◆期間：5月1日(木)から6月16日(月)まで(土・日曜日、祝日は除く)
- ◆場所：本庄保健所
- ◆必要書類：申請書、医療意見書、生計中心者の所得税関係証明書など
- ◆問合せ：本庄保健所【☎22-6481】
埼玉県健康づくり支援課【☎048-830-3561】

国民年金コーナー

No.287

あなたの年金権を守る生涯のパートナー

『基礎年金番号』は大切に

基礎年金番号は、20歳になり国民年金に加入したときや、就職して厚生年金や共済組合に加入したときなど、公的年金に初めて加入したときに番号が決められ、年金手帳が交付されます。

その後、加入する年金制度が変わっても、基礎年金番号は加入歴などを記録し、あなたの年金を守る生涯変わるこ
とのない大切な「1人1番号」となります。
年金に関する問い合わせや届出、また年金請求の際には、基礎年金番号が必要となりますので、年金手帳は大切に保管してください。

問合せ

熊谷社会保険事務所【☎048-522-5158】

児童手当制度のご案内

児童手当制度は、児童を養育している方に手当を支給することにより、家庭における生活の安定に寄与するとともに、次代の社会を担う児童の健全な育成及び資質の向上に資することを目的としています。

●手当を受給するには

「認定請求書」又は「額改定届」を提出し、町の認定を受けなければなりません。(公務員の方は勤務先で)手当は原則として請求をした日の属する月の翌月分から支給されます。申請が遅れると遅れた月分の手当は受給できなくなりますのでご注意ください。

※児童手当が支給停止になっている方へ

以前、所得超過などで認定されなかった方で、平成20年度(平成19年分)の所得に変動があった場合や扶養家族が増えたなど、下表の所得制限限度額未満と思われる方は5月30日(金)までに申請してください。

●支給対象

児童手当等は、12歳到達後最初の3月31日までの間にある児童(小学校修了前の児童)を養育している方に支給されます。ただし、前年(1月から5月までの月分の手当については前々年)の所得が所得制限限度額以上の場合には、児童手当等は支給されません。

●支給額・支払時期

★3歳未満の児童

一律10,000円(月額)

★3歳以上の児童

第1子・第2子 5,000円(月額)
第3子以降 10,000円(月額)

※原則として、毎年2月・6月・10月にそれぞれの前月分までが支給されます。

●所得制限限度額

扶養親族等の数	国民年金等加入者	厚生年金等加入者
0人	4,600,000円	5,320,000円
1人	4,980,000円	5,700,000円
2人	5,360,000円	6,080,000円
3人	5,740,000円	6,460,000円
4人	6,120,000円	6,840,000円
5人	6,500,000円	7,220,000円

※所得額に対し、控除等がある場合があります。



その他の手当

◆児童扶養手当

父のない児童の家庭の生活の安定と自立を助け、児童の福祉の増進を図るために、母や母に代わってその児童を養育している方に支給されます。また、父親がいても、極めて重度の障害がある場合には支給されることがあります。

◆特別児童扶養手当

精神又は身体に一定の障害(政令で定める程度以上)のある20歳未満の児童を育てている方に支給される手当です。

ただし、次のいずれかに該当するときは、手当は支給されません。

- ・対象児童が障害を支給事由とする公的年金を受けられるとき。
- ・対象児童が児童福祉施設等に入所しているとき。

図書館・郷土資料館だより

☎34-0455 157

図書館ホームページ

http://www.lib.kamisato.saitama.jp



町立図書館からのお知らせ

『古典文学講座』開催

『春はあけぼの・・・』で始まる季節を愛する心は、私たち日本人に今も変わることなく宿りつづけています。千年の時を経て、変わらぬ感性と四季折々の美しさを味わってみませんか。

日時…①6月3日(火)、②10日(火)、③19日(木)〈全3回〉、午後1時30分～3時30分

会場…町立図書館・2階視聴覚室

講師…田辺明義氏

テーマ…『枕草子の世界』

定員…30名

参加費…無料(テキストは図書館で用意します)

申込…5月10日(土)～25日(日)

問合せ…町立図書館 ☎34-0455

きてみませんか?

◆子どもシアター

日時…5月10日(土)・午後2時～

作品…アニメ『ねずみくんのチョコッキ2』

◆くまさんのポケット

日時…5月14日(水)・28日(水)

午前11時～

◆お話し会(カッコーの会)

日時…5月17日(土)・午後2時～

◆のはらタイム

日時…5月24日(土)・午後2時～

図書館カレンダー 5月

(●印は休館日)

日	月	火	水	木	金	土
				1	2	③
④	⑤	⑥	7	8	9	10
11	⑫	13	14	15	16	17
18	⑰	20	21	22	23	24
25	⑳	27	28	29	30	㉑
6/1						

上里町ファミリー・サポート・センター会員募集中!

町では上里町社会福祉協議会へ委託して、平成20年度よりファミリー・サポート・センター事業を開始します。

この事業は「急な用事や仕事の都合でこどもを預けたい、面倒を見て欲しい」といった時に短時間(1時間単位)からの育児を援助する事業です。

事業のしくみは、援助をして欲しい人(依頼会員)、育児に協力できる人(協力会員)、一人で援助したり依頼したりする人(両方会員)がファミリーサポートセンターに登録し、会員間の相互援助活動(有償になります)を行うものです。センターはその調整を行います。

会員は随時募集しております。すでにお友達同士お互いで援助をしている方も登録もできますので、関心のある方、興味のある方はお気軽にご相談ください。

登録できる方

①依頼会員

町内在住で、小学校6年生までのお子さんをお持ちの方で男女は問いません。

②協力会員

町内在住の20歳以上で、心身ともに健康で援助活動ができる方で男女は問いません。

③両方会員

①と②の要件を満たす方

◆問合せ

上里町社会福祉協議会 ☎33-4232

福祉子ども課 とも青少年係 ☎35-1236(直通)

かみさと文芸

青淵の 住みし中の家 こぶし咲く 福岡 山彦

図書館俳句会は、今回県指定旧跡「洪沢栄一生地」を訪れました。旧洪沢邸「中の家」国指定重要文化財誠之堂、清風亭、等々を見学して巡り、そして栄一記念館で俳句会をしました。数々の写真や筆蹟、文献を見て回り、今更ながら洪沢栄一翁の偉大さに感服いたしました。どの館だったろうか、「論語と算盤」という栄一の論旨がありました。処生の信条として論語と算盤は甚だ遠くして甚だ近きものとか、仁義道德とか、よい事が沢山記されていきました。

雛の衣 昭和の色の 褪せにけり 田辺 青柳
 靈天の 向こうは見えぬ 浅間かな 青木 靖政
 沈丁花 活けし一枝が 香を放つ 野上チカ子
 線香の 煙まつすぐ 山笑う 福鳥しげ代
 春泥に 歩くリズムも 狂いけり 塚越 信雄
 春泥に ゆるむ足元 野の匂い 齊藤カツ子
 芹摘みの 畦道往き来 しておりぬ 清水ヒサイ
 春めくや 玄関にあり 祖母の靴 久保 梅子

耕すや 小さき句帳 ポケットに 関野 玲子

冬の間休ませた畑を耕し、色々の作物の種時きや植付けの準備がはじまります。俳句では「耕し」は春の季語になっています。その他に「畑打ち」「耕人」、今では耕運機なども入るのではないのでしょうか。田の土を掘り起こすなどは重労働です。ましてや女の身では、でもそんな時でもポケットに句帳を忍ばせていて、ひと休みの時、畦に腰をおろして一句ものにする。結構なことですね。

TVチャンピオン2 『小学生漢字王選手権』で優勝！

4月24日(木)に放映されたテレビ東京(12チャンネル)のTVチャンピオン2『小学生漢字王選手権』という番組で、七本木小学校6年の小林逸人さんが見事優勝しました。小林さんは、漢字検定準1級をもつほどの実力者ですが、他の挑戦者をしりぞけ、チャンピオンに輝きました。おめでとうございます。



第21回全国生涯学習フェスティバル キャッチフレーズで優秀賞受賞

七本木小学校6年生(現:上里中学校1年生)の富井未侑さんが、平成21年11月に埼玉県で開催される第21回全国生涯学習フェスティバルのキャッチフレーズ募集で応募総数6,094点の中から優秀賞作品に選ばれ、3月26日(水)に埼玉県庁で表彰式が行われました。おめでとうございます。

◆受賞作品 「まなびの場 未来の架け橋 彩の国」



埼玉県クラブユース U-14サッカー大会で初優勝！

3月1日(土)、熊谷スポーツ文化公園補助競技場で、埼玉県クラブユースU-14サッカー大会決勝が行われ、上里町を拠点として活動しているサッカークラブ・FCコルージャが念願の初優勝をしました。



交番設置要望書を埼玉県警察本部へ提出

3月27日(木)、上里町長・上里町区長会長連名により、県道本庄藤岡線(上里町民体育館南)に交番設置を求める要望書が、本庄警察署を通じて埼玉県警察本部へ提出されました。

今回は、要望書のほか、上里町区長会が中心となり集められた12,064名分の「交番設置を求める署名用紙」も提出されました。上里町が「安全で安心に暮らせる町」になるためにも、交番が設置されることが望まれます。

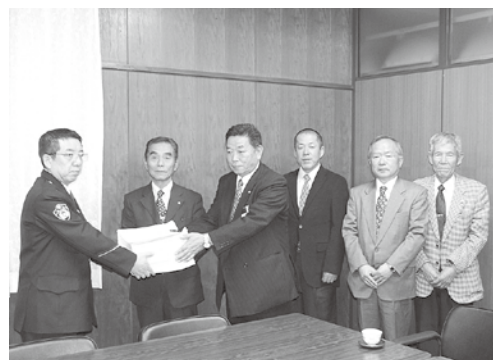

平成20年度 小・中学校入学式

4月8日(火)、町内の各小・中学校一斉に平成20年度入学式が行われました。

今年新たに、賀美小学校40名、長幡小学校34名、七本木小学校78名、上里東小学校148名、神保原小学校56名、上里中学校181名、上里北中学校180名の児童・生徒のみなさんが入学しました。

新入生のみなさんは、家族や先生、上級生に見守られながら、新たな学校生活の第一歩を踏み出しました。



教室・募集 イベント

女性センター 教養講座 『ビデオ鑑賞会』

日本女性の幸せを願う『女性
性が幸福にならなければ世界
は平和になりません』といっ
たベアテ・シロタ・ゴードンさ
んというアメリカ人女性の感
動のドキュメンタリービデオ
です。

日時：5月30日(金)午後2時
会場：女性センター・セミナ
ーホール

タイトル：『私は男女平等を
憲法に書いた』

定員：80名・無料

申込：5月12日(月)～16日(金)に
電話で申し込む

申込先・問合せ：女性センタ
ー「☎35-1357」

上里町各児童館 『幼児教室』参加者募集

◆神保原児童館

『わんぱく広場』

活動日：毎月第2・4水曜日、
午前10時30分～11時30分

対象：2歳以上の親子(町内
在住)

定員：親子20組(定員になり

次第締め切り)
会場：申込先・問合せ：神保原
児童館「☎33-3621」
◆上里町東児童館

『いちごちゃんクラブ』

活動日：毎月第2・4木曜日、
午前10時30分～11時30分

対象：2歳以上の親子(町内
在住)

定員：親子20組(定員になり
次第締め切り)

会場：申込先・問合せ：上里町
東児童館「☎35-3451」

※受付は各児童館窓口で5月
13日(火)～16日(金)、午前10時
～午後5時30分

県北絵てがみの会 『県北絵手紙展』

日時：5月12日(月)～16日(金)、
午前10時～午後5時

会場：上里町役場町民ホール

問合せ：県北絵てがみの会事
務局「☎34-2791」

隣保館からのお知らせ

隣保館では、次の6教室を開
催します。(会場は隣保館)参
加希望の方は、5月23日(金)ま
でに隣保館「☎33-3741」
へ申し込みください。

①フラダンス教室
日時：6月3日～21年2月17
日までの毎月第1・3火曜日

②カラオケ教室
日時：6月6日～21年2月20
日までの毎月第1・3金曜日
(全18回)、午後1時30分～3
時30分

③高年齢者ストレッチ教室
日時：6月13日～21年2月27
日までの毎月第2・4金曜日
(全18回)、午前10時～正午

④フオークダンス教室
日時：6月11日～21年2月25
日までの毎月第2・4水曜日
(全18回)、午前9時30分～11
時30分

⑤切り絵教室
日時：6月4日～21年2月18
日までの毎月第1・3水曜日
(全18回)、午前9時30分～11
時30分

⑥台湾組みひも教室
日時：6月6日～21年2月20
日までの毎月第1・3金曜日
(全18回)、午前9時30分～11
時30分

⑦平成年度
手話講習会(入門編)

日時：6月3日～9月9日ま
での毎週火曜日(全15回)、午
後1時30分～3時30分

会場：上里町福祉町民センタ
ー・2階研修室

対象：児玉郡市在住の勤者
講師：本庄市児玉郡広域聴覚
障害者福祉協会等

定員：25名

費用：1200円(テキスト
代)

申込：5月27日(火)まで
問合せ：上里町社会福祉協議
会「☎33-4232」

春の硬式テニス教室
日時：6月7日～7月5日ま
での毎週土曜日(全5回・予備
日7月12日(土)、午前10時～正
午

会場：長久保公園テニスコ
ー

対象：18歳以上の町内在住
勤者

定員：20名
講師：福田守男氏

河川愛護モニター募集

国土交通省は、河川をやさ
しく見守っていたたく河川愛
護モニターを募集します。

対象：20歳以上の方で、神流
川の活動範囲の近隣に居住す
る方(概ね5km以内)

内容：日常生活の範囲内で知
り得た情報を河川管理者に伝
えるなど

期間：7月1日から2年間
謝礼：月額4500円程度
(予定)

応募：官製はがきまたはFA
Xに、住所・氏名・年齢・性別・
職業・電話番号・活動範囲の希
望・地域活動への参加経験等
を記入の上、5月12日(月)まで
に申し込む

申込先・問合せ：国土交通省
高崎河川国道事務所「〒37
010841 群馬県高崎市
栄恵町6-41 ☎027145
16041 FAX0271
34516091」

「愛犬しつけ方教室」

日時：5月20日(火)講習・23日(金)・27日(火)・6月3日(火)・10日(火)(実技)、午後1時30分～3時30分
 ※講習参加者は5月20日のみ
 会場：本庄保健所
 対象：実技は生後6ヶ月以上1年未満の愛犬と飼い主
 内容：①講習『法令、犬の習性、行動、しつけ方、問題行動について』、②実技
 定員：30名(うち実技8名)
 費用：講習は無料、実技は傷害保険加入
 問合せ：本庄保健所・生活衛生・薬事担当「☎2216481」

防火管理者資格取得講習会

収容人員が300人以上で甲種防火対象物の防火管理者は、甲種防火管理講習の修了日から5年以内に再講習を受講(その後は5年ごとに再講習受講義務)しなければなりません。
 講習区分：甲種防火管理再講習
 日時：6月27日(金)、午前9時～午後12時20分
 会場：児玉郡市広域総合センター(本庄市児玉町蛭川91511)

申込期間：6月2日(月)～6日(金)、午前9時～午後4時30分
 定員：30名(先着順)
 申込場所：児玉郡市広域消防本部予防課(児玉町大字蛭川91511)
 費用：3000円(教材費等、申込時徴収)
 ※申込書は、消防本部及び各消防署にあります。申込書には証明写真(2cm×2.5cm)を1枚添付してください。また、申込時に甲種防火管理者講習修了証(新規または再講習で最後に受講したときのもの)を持参してください。
 問合せ：児玉郡市広域消防本部予防課指導係「☎7214654」

生活情報

本庄保健所からのお知らせ

精神科医、臨床心理士による相談を実施します。
 日時：①精神保健相談 偶数月第4日曜日、午後1時～②ひきこもり専門相談 5月22日(木)・6月19日(木)・7月17日(木)・8月8日(金)・9月8日(月)・10月16日(木)・11月20日(木)・12月

16日(火)・1月15日(木)・2月19日(木)・3月19日(木)、午後1時30分～
 会場：本庄保健所
 ※①事前に電話予約が必要
 問合せ：本庄保健所・保健予防推進担当「☎2216481」

社会福祉協議会

「無料法律相談」

日時：5月26日(月)、午後1時15分～
 会場：上里町コミュニティセンター・2階階養室
 ※事前に電話予約が必要
 問合せ：社会福祉協議会「☎3314232」

人権に関する特設相談所を開設します

6月1日の「人権擁護委員の日」の行事として人権に関する特設相談所を開設しますのでご利用ください。秘密は厳守します。
 日時：6月2日(月)、午後1時30分～4時
 会場：上里町コミュニティセンター・1階集会展示室
 担当：人権擁護委員
 費用：無料
 問合せ：さいたま市方法務局熊谷支局「☎048152418805」

下水道工事・交通規制のお知らせ

図のとおり、下水道工事を予定しております。工事期間中は、片側通行・一時交通止め等みなさまには、ご不便、ご迷惑をおかけすると思いますが、ご理解、ご協力をお願いします。

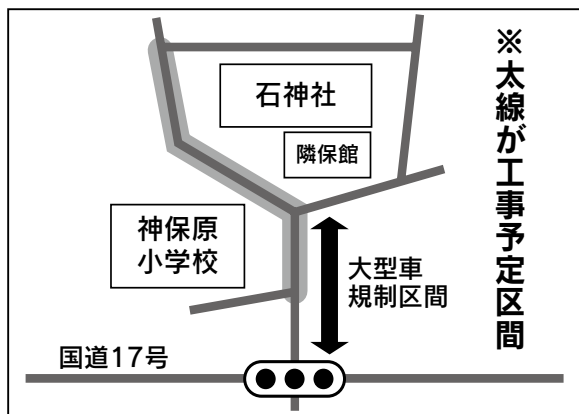

工事期間 平成20年5月上旬～9月下旬
 問合せ 下水道課「☎35-1228(直通)」

ひとのうごき

町の人口(平成20年3月末日現在)

総人口…31,981人 [-33]
 男 …15,921人 [-12]
 女 …16,060人 [-21]
 世帯数…11,432世帯 [+30]
 (カッコ内の±は前月比)
 出生…26 死亡…32
 転入等…205 転出等…232

お誕生おめでとう

行政区分	氏名	保護者等
[金 下]	須賀 日悠(ひいろ)	彰
	須賀 心春(こはる)	俊明
[金 上]	岩田 真真(まこと)	浩
	高月 卯柊(うか)	健吾
[勝 二]	金井 真輝(まさき)	誠
	横堀 晴哉(はるや)	孝夫
[原 一]	吉田 遥斗(はると)	雄亮
[並 木 沖]	吉田 委史(ともひと)	敏久
[横 町]	馬場 凛華(りんか)	義之
[長 浜 町]	今井 瑠(るい)	雄一
[立 野 南]	櫻井 優音(ゆの)	則明
	櫻井 大和(やまと)	亮
[三 田]	中村 拓翔(たくと)	陽
	二内 瓶航(わたる)	剛寛
[三 軒]	原水 彩馨(あやか)	裕
	清水 大翔(ひろと)	充信
[久 保 新 田]	池田 歩莉(あゆり)	高規
	金井 飛真(とうま)	俊介
	ヤマザキ キサ アナハウラ	
	黒本 雛(ひな)	彰
[西 原 町 西]	澤 未来(みらい)	雄治
[東 町 東]	千葉 健人(けんと)	剛
[宮 本 町]	杉本 琴美(ことみ)	大輔
	藤田 駿弥(しゅんや)	優

(3月中の出生届より)

お悔やみ申し上げます

行政区分	氏名	年齢
[黛]	岸 兵次(へいじ)	(88)
[内 出]	岩田 安司(やすし)	(76)
[東 宮]	入安 裕之(ゆきの)	(43)
[十八軒四軒家]	安藤 澤(さわ)	(78)
[西 大]	坂本 モト枝(えだ)	(90)
	水間 宣(のぶ)	(88)
[田 中]	飯島 昭(あきら)	(64)
[ルビナス]	金澤 はる(はる)	(97)
[長 浜 町]	國山 益(えき)	(72)
	山下 ハヤノ(はやの)	(87)
[下 久 城]	黒澤 ハマ子(まこ)	(85)
[本 郷 二]	島田 國一(くにいち)	(79)
[本 郷 三]	門倉 一郎(いちろう)	(60)
	坂本 クママ(くまま)	(88)
[京 塚]	田所 義雄(よしの)	(76)
[三 軒]	大澤 昭三(あきひろ)	(81)
	大橋 爪(つめ)	(99)
[久 保 新 田]	石井 勉(つとむ)	(54)
[四 ツ 谷]	新井 七郎(しちろう)	(90)
[二 丁 目]	茂木 ユウ(ゆう)	(85)
[四 丁 目]	加山 京子(きょうこ)	(77)
	山下 惇(あつし)	(76)
[五 丁 目]	岩田 子キヌ(きぬ)	(96)
	岩田 喜代子(きよ代)	(77)
[宮 本 町]	竹内 富重(とみしげ)	(84)
	矢沼 よ志(よし)	(83)
[八 町 河 原]	栗原 英雄(ひでお)	(64)
	柳 繁(しげ)	(61)

(3月中の死亡届より)

※掲載を希望されない方は、届出時に窓口または総務課庶務係[☎35-1234内3222]までお申し出ください。

問合せ 町民環境課町民係 [☎35-1224内1323]

ちっちゃな町民

お子さんの写真を募集中です!

あなたの写したお子さんの写真をこのコーナーに掲載しませんか。

希望者は総務課[☎35-1234]まで



(写真右から)
中嶋紗良・侑良ちゃん(10ヶ月)
 堀込の中嶋康明・直美さんのお子さん
『我が家の双子。いつまでも元気にそだつてね。』

善意をありがとう

社会福祉協議会3月分寄付者

高橋秀夫氏	1,414 円
高柳 均氏	6,000 円
青木英夫氏	11,500 円
上里町ゴルフ協会	97,484 円
上里町レクリエーション協会	10,000 円
匿名	3,441 円
匿名	12,881 円
匿名	12,420 円

ご協力ありがとうございました
 上里町社会福祉協議会[☎33-4232]

町民環境課町民係
5月の日曜窓口開庁日
5月11日(日)
 午前8時30分～正午
◆取扱事務
 ・住民票などの証明書の発行
 ・印鑑登録

広告

広告

ちやれんじクラブがスタートします

子ども達が週末や夏休みを利用し、様々な体験活動を行える“ちやれんじクラブ”が本年度からスタートします。体験活動の参加募集については、その都度学校を通じてお知らせします。多くの子ども達の参加を待っています。

“ちやれんじクラブ”最初の事業として、米作り体験教室の参加者を募集します。

親子での参加大歓迎！米づくり体験教室参加者募集

農業体験学習を行いながら、仲間づくり、自然の大切さ、郷土意識の高揚を計り、子どもたちの生きるちから・創造力の育成を目指します。

日程(予定)…①6月21日(土)(田植え)

②8月9日(土)(かかし作り)

③10月11日(土)(稲刈・脱穀)

④11月22日(土)(収穫祭)

対象…小学生(保護者可)

定員…100名程度

参加費…500円(保険代含む)

申込…5月23日(金)まで

問合せ…生涯学習課生涯学習係[☎35-1245(直通)]



予告 男女共同参画週間 講演会

『坂東眞理子さん講演会』



日時 6月29日(日)
午後1時30分開会

会場 ワープ上里

※詳細は6月号広報でお知らせします！

問合せ：上里町レクリエーション協会事務局

〔生涯学習課内〕☎35-1245内3803

内容・会場

◆午前の部

〔午前8時30分～〕

●ターゲットバードゴルフ町民大会

(忍保バブリック公園)

●ターゲットバードゴルフコース

(堤調節池グラウンド)

◆午後の部

〔午後1時30分～〕

●レッツダンス大会

(多目的スポーツホール)

●民謡

●社交ダンス

●フォークダンス 等

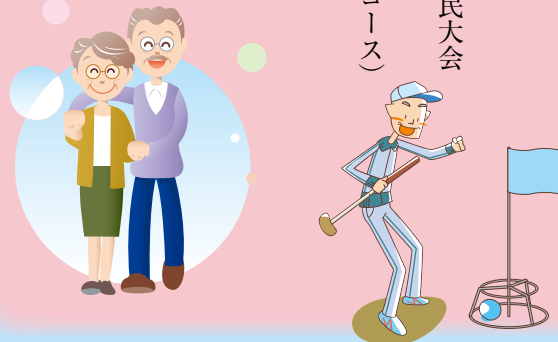

くわになって、踊ろう、参加しよう！

第12回上里町レクリエーションフェスティバル

各会場では、たくさん催し物を用意していますので、ぜひ一般の方のご来場をお待ちしております。

日時：6月7日(土)、午前8時30分～(小雨決行)

参加費：グラウンドゴルフ町民大会のみ200円、他は無料

出演団体：ターゲットバードゴルフ協会・グラウンドゴルフ協会・民謡連盟・社交ダンス連盟・フォークダンス連盟・歌謡連盟

会・民謡連盟・社交ダンス連盟・フォークダンス連盟・歌謡連盟



広報

かみさと

この広報は再生紙を使用しています。



5月号(No.468) © 平成20年5月1日発行

▷発行 上里町 ▷編集 上里町役場総務課庶務係
〒369-0392 埼玉県児玉郡上里町大字七本木982番

◆上里町役場電話・FAX番号

☎ 35-1221(代)

FAX 33-2429

〔上里町ホームページ〕

<http://www.town.kamisato.saitama.jp>