

# 広報 かみさと

2008 **12**月

No.475

平成20年12月1日発行



## 晩秋の風物詩！

～2008かみさと

ふれあいまつり～

(11月2日(日)、堤調節池運動公園グラウンド)

※詳細が裏表紙にあります。

### ◆今月の主な内容

- 町の人事行政の  
運営等の状況を公表します…………… P 2～4
- 個人住民税の特別徴収が始まります…… P 7
- 健康スタンプラリー  
2009が始まります…………… P 10
- 元旦歩け走ろう会のお知らせ…………… P 18
- 駅南土地区画整理事業地区内の  
保留地を公売します……… P 19
- 年末年始のごみ収集停止等のお知らせ… P 22

# 『上里町の人事行政の運営等の状況』を公表します

町民のみなさんに、町職員の採用・退職・給与・勤務時間・その他の勤務条件・研修などの状況を広く知っていただくため、次のとおり公表します。

## 1. 職員の任免及び職員数に関する状況

①職員採用（平成19年度）		②職位別任用状況		⑤部門別職員数の状況と主な増減理由					
職務内容	人数 (うち女性数)	職名	人数 (うち女性数)	(4)部門別職員数の状況と主な増減理由					
保健師	1(1)	課長相当職	21(0)	部門	区分	職員数		対前年 増減数	
合計	1(1)	課長補佐相当職	27(0)			平成19年	平成20年		
		合計	48(0)	一般行政部門	議会	3	3	0	
③職員の退職の状況（平成19年度）				特別行政部門	総務企画	38	37	△1	
	事務職 (うち女性数)	技術職 (うち女性数)	保育士 (うち女性数)	全職員 (うち女性数)	税務	20	19	△1	
定年退職	2(0)	1(1)	( )	3(1)	民生	43	42	△1	
勲奨退職	1(1)	( )	1(1)	2(2)	衛生	11	7	△4	
自己都合退職	2(2)	( )	( )	2(2)	労働	0	0	0	
その他 (死亡・免職・失職)	( )	( )	( )	( )	農林水産	12	11	△1	
退職者合計	5(3)	1(1)	1(1)	7(5)	商工	1	1	0	
④定員の数値目標および進捗状況					土木	15	15	0	
計画	職員数	純減数	純減率		小計	143	135	△8	
平成17年4月1日(計画始期)	199				教育	26	24	△2	
平成20年4月1日(現在)	186	13	△6.53%		小計	26	24	△2	
平成22年4月1日(目標)	177	22	△11.05%		"公営企業等 会計部門"	水道	8	8	0
※職員数は、教育長を除いた職員数です。					下水道	4	4	0	
					その他	12	16	4	
					小計	24	28	4	
					合計	193 [203]	187 [203]	△6 [0]	
					※職員数は教育長を含む一般職に属する職員数です。 ※[ ]内は、条例定数の合計です				

## 2. 職員の給与に関する状況

①人件費の状況（普通会計決算）							※人件費には、特別職に支給される給料等を含みます。
区分	住民基本台帳 (平成20.3.31現在) 人	歳出額 A 千円	実収支 千円	人件費 B 千円	人件費率 (B/A)	(参考) 18年度の人件費	
19年度	30,739	7,329,947	420,466	1,578,010	21.5%	22.0%	
②職員給与費の状況（普通会計予算）							※職員手当には、退職手当を含みません。 ※給与費は、予算に計上された額です。 ※職員数は平成19年4月1日現在の人数です。
区分	職員数 (A) 人	給与費				1人あたりの給与費 (B/A) 千円	
		給与 千円	職員手当 千円	期末・勤勉手当 千円	計 (B) 千円		
19年度	168	657,254	105,557	281,470	1,044,281	6,216	
③特記事項							
日当手当を平成17年度より凍結しています。							
④職員の平均年齢、平均給料月額、平均給与月額の状況							
区分	平均年齢	平均給料月額 円	平均給与月額 円				
上里町	45.7歳	347,200	375,700				
※「平均給料」とは、平成20年4月1日現在における基本給の平均です。 ※「平均給与月額」とは、給料月額と毎月支払われる扶養手当、調整手当、住居手当、時間外勤務手当などの諸手当の額を合計したものです。							
⑤職員の初任給の状況							
区分		上里町		国			
		初任給 円	2年後の給料 円	初任給 円	2年後の給料 円		
一般行政職	大卒	178,800	191,600	172,200	185,800		
	高卒	149,800	161,600	140,100	149,800		
技能労務職	大卒	—	—	—	—		
	高卒	124,900	132,800	—	—		



⑥ 職員の経験年数別・学歴別平均月額状況

区分		経験年数10年 円	経験年数15年 円	経験年数20年 円
上里町	大卒	237,700	287,500	329,100
	高卒	207,000	245,300	295,900

⑦ 一般行政職の級別職員数の状況

区分	標準的な職務内容	職員数	構成比
1級	主事補・技師補	2	1.6%
2級	主事・技師	10	7.9%
3級	主任	49	38.9%
4級	係長・主査	26	20.6%
5級	課長補佐	22	17.5%
6級	課長	17	13.5%

※上里町の給与条例に基づき給料表の級区分による職員数です。  
※標準的な職務内容とは、それぞれの級に該当する代表的な職務です。

3. 職員手当の状況

① 期末・勤勉手当

上里町		国	
1人あたり平均支給額(19年度) 1,672千円		-	
(19年度支給割合)		(19年度支給割合)	
期末手当	勤勉手当	期末手当	勤勉手当
3.00月分	1.5月分	3.00月分	1.5月分
(加算措置の状況) 職制上の段階、職務の級等による加算措置 有 ・役職加算 5~15%		(加算措置の状況) 職制上の段階、職務の級等による加算措置 有 ・役職加算 5~20% ・管理職加算 10~25%	

② 退職手当

区分	上里町		国	
	自己都合	勸奨・定年	自己都合	勸奨・定年
勤続20年	23.50月分	30.55月分	23.50月分	30.55月分
勤続25年	33.50月分	41.34月分	33.50月分	41.34月分
勤続35年	47.50月分	59.28月分	47.50月分	59.28月分
最高限度額	59.28月分	59.28月分	59.28月分	59.28月分
・その他の加算措置 (退職時特別昇給)	勸奨退職 勤続20年以上 4号給		定年前早期退職特例措置 (2~20%加算)	

③ 地域手当

区分	全職種
支給実績(19年度決算)	39,267千円
支給職員1人あたり平均支給年額(19年度決算)	204千円
支給対象地域	町内全域
支給率	5%
支給対象職員	192人
国の制度(支給率)	0%

④ 特殊勤務手当

区分	全職種
支給実績(19年度決算)	6千円
支給職員1人あたり平均支給年額(19年度決算)	0円
職員全体に占める手当支給職員の割合(19年度)	1.5%
手当の種類(手当数)	4手当

⑤ 時間外勤務手当

区分	金額
支給総額(19年度)	17,637千円
職員1人当たり平均支給年額(19年度決算)	122千円

⑥ その他の手当

手当名	内容及び支給単価 (単位:円)	支給実績 (単位:円) (平成19年度実績)	支給職員1人あたり 平均支給年額 (平成19年度実績 単位:円)
扶養手当	・配偶者 13,000 ・子等 6,500 ・扶養特定期間加算 5,000	20,216,500	222,160
住居手当	・持家新築・購入 5年未満 4,500 5年以上 3,500 ・借家限度額 27,000	8,042,100	87,414
通勤手当	・自動車等利用者 通勤距離2km以上から支給 ・交通機関利用者 鉄道利用者 運賃相当額(6か月定期) 限度額 55,000	6,119,160	44,665
管理職手当	課長10% 課長補佐8%	22,094,856	460,309

⑦ 特別職の報酬等の状況

区分		給料月額等 円	
		※()は減額措置の額	類似団体における最高/最低額
給料	町長	777,000(616,000)	931,000~514,000
	副町長	640,000(512,000)	768,000~461,000
	教育長	602,000(511,000)	650,000~511,700
報酬	議長	311,000	452,000~275,000
	副議長	253,000	372,000~213,300
	議員	222,000	340,000~192,600
期末手当	町長	19年度支給割合 4.50月分 役職加算 15%	
	副町長		
	教育長		
退職手当	町長	退職時給料月額×48月×0.35×1.15	
	副町長	退職時給料月額×48月×0.21×1.15 任期ごとに支給	
	教育長	退職時給料月額×48月×0.20×1.15	

※給料および期末手当について、平成17年度から町長・副町長は△20%、教育長は、△15%の減額措置を行なっています。

4. 職員の勤務時間その他の勤務条件の状況

① 勤務時間の概要

1週間の勤務時間	40時間(国:40時間)
1日の勤務時間	午前8時30分~午後5時15分
休憩時間	正午~午後0時15分まで
	午後3時~3時15分まで
休憩時間	午後0時15分~1時まで

② 休暇制度の概要・種類等

休暇の種類	日数	給与
年次有給休暇	一の年につき最高20日間、前年からの繰越分を含めると最高40日間	有給
病欠休暇	負傷または疾病のために療養する必要がある場合に、医師の証明に基づき、最小限度必要と認められる期間、その治療に専念させる目的で設けられる休暇	有給
特別休暇	出産、忌引、結婚の場合など特別な理由により勤務しないことが相当と認められる18種類の休暇	有給
介護休暇	負傷、疾病または老齢により2週間以上にわたり、日常生活を営むのに支障がある親族の介護をするため、勤務しないことが相当であると認められる場合に、6月以内の必要とする認められる期間	無給
組合休暇	職員団体の業務または活動に従事する場合に、一の年に20日以内	無給

③年次有給休暇の取得状況

年次有給休暇 平均取得日数	平成18年 9日7時間	平成19年 10日2時間
------------------	----------------	-----------------

④育児休業の取得状況

休業者の内訳	休業の種類		育児休業		部分休業	
	取得者合計	うち新規	7人	7人	0	0
うち女性	7人	7人	0	0	0	0
うち男性	0	0	0	0	0	0

⑤時間外勤務の状況 (職員1人当りの平均)

第1四半期 (4～6月)	第2四半期 (7～9月)	第3四半期 (10～12月)	第4四半期 (1～3月)	年間
6.0時間	7.9時間	5.9時間	7.2時間	81.0時間

5. 職員の分限および懲戒処分状況

平成19年度において、職員の分限処分（免職・降任・休職・降級）、懲戒処分（免職・停職・減給・戒告）の処分はありませんでした。

6. 職員の服務の状況

①職員の守るべき義務

『すべて職員は、全体の奉仕者として公共の利益のために勤務し、かつ職務の遂行に当たっては、全力を挙げてこれに専念しなければならない。』という根本基準を実現するため、地方公務員法は、職員に対し、信用失墜行為の禁止、秘密を守る義務、職務に専念する義務、政治的行為の制限、争議行為の禁止、営利企業等の従事制限など、服務上の強い制限を課しています。

②職務専念義務免除の状況

区分	件数
研修を受ける	74
厚生事業に参加	0
その他任命権者が認めた場合 (心身の健康づくり、人間ドック等)	67

③営利企業等従事の許可状況

許可件数	許可事例
1件	統計調査に従事する指導員となる場合

※職員は、任命権者の許可を受けなければ、営利を目的とする会社等の役員を兼ねたり、報酬を得ていかなる事業、事務にも従事してはならないとされています。

7. 職員の研修の状況

①研修の概要

研修体系	コース数・人数	
児玉郡市広域総合センター研修	11コース	71人
自治人材開発センター関係	1コース	3人

9. 公平委員会の業務の状況

平成19年度において、職員から勤務条件に関する措置の要求、不利益処分に関する不服申立てはありません。

8. 職員の福利および利益の保護の状況

①福利厚生制度に係る町の負担状況

区分	平成19年度決算
共済組合負担金	195,191千円

②公務災害の発生状況

区分	件数
公務災害	1
通勤災害	0

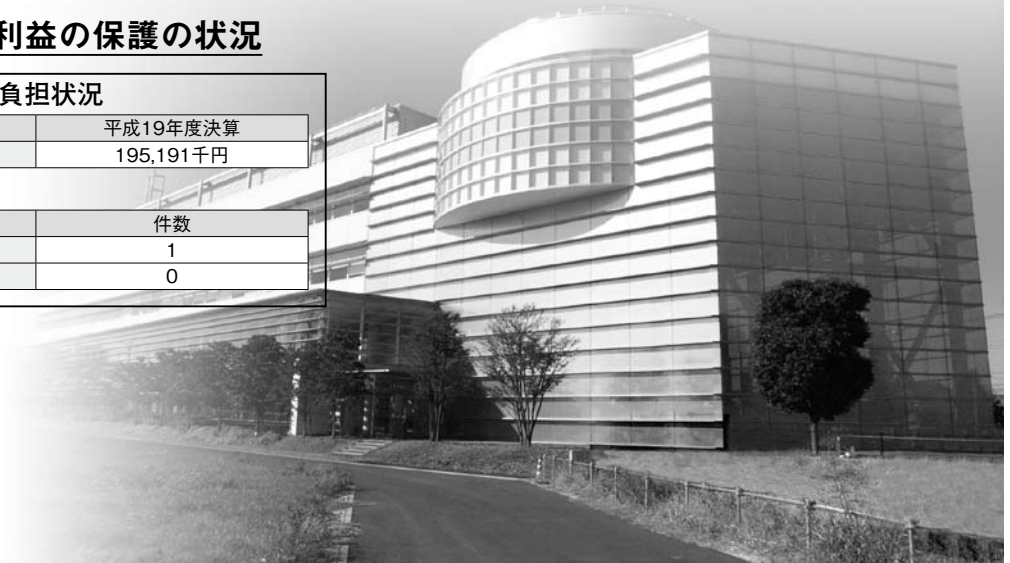

問合せ…総務課秘書人事係 [ ☎35-1234内3201 ]

消費者啓発・トラブル情報 ⑦②

# 子どもにもっと勉強して欲しいけれど…～学習塾との契約解除のルール～

## 相談事例

**【事例1】**（40代女性）高校生の子どものが通う学習塾と5か月前に1年間の契約をしたが、解約して、前払いした授業料などを返金してほしい。塾からは「返金はできない」と言われた。

**【事例2】**（60代女性）「浪人生のための学力に応じた指導」との説明を受けて、大学受験の学習塾と8か月間の契約をした。子どもが通ってみると授業内容が説明とは違い、1か月で意欲を無くしてしまったので解約して返金してもらいたい。



## お答えします

学習塾との契約解除には「クーリング・オフ」と「中途解約」があり、法律(特定商取引法)でその「ルール」が決められています。ただし、次の契約はこの「ルール」の対象になりません。

- 1 契約期間が2か月を超えないもの**  
夏休みの集中講習だけを受講する契約や月謝制でいつでも自由にやめられる契約など。
- 2 授業料や教材費用、そのほかの関連サービスなど契約総額が5万円を超えないもの**  
5万円を超えていても、契約期間が2か月以内のものは対象になりません。
- 3 浪人生だけを対象としたコース**  
ただし、現役生と浪人生の両方を対象にしたコースは「ルール」の対象になります。

まずはクーリング・オフ(無条件解約)ができるかを検討します。クーリング・オフは、法律で決められた書面を受け取った日から数えて8日以内に行えばよいので、契約した後に何も書面を受け取っていないければクーリング・オフが可能です。クーリング・オフは「契約を解除して返金してほしい」という内容の書面を学習塾に送れば成立しますが、後々のトラブルを避けるためにも内容証明郵便や配達記録などの証拠が残る方法で郵送してください。

**【事例1】**ではクーリング・オフ期間を過ぎ、契約書面も受け取っていますので、中途解約を申し出てください。「ルール」に従って、まだ授業などのサービスを受けていない期間の分について返金してもらえます。ただし、すでに使用した教材などの費用を負担しなければなりませんので、どこまで負担するかを学習塾と交渉する必要があります。

また、学習塾に一定の解約料を支払う(返金額から差し引かれる)こともありますが、その上限は法律で2万円または1か月分の授業料のいずれか低い金額と決められています。

\*授業などのサービス提供を受け始める前の解約料の上限は1万1千円です。

**【事例2】**は、浪人生だけを対象としたものですので、クーリング・オフと中途解約の「ルール」は適用されません。この場合には、消費者契約法で定める違法な勧誘による取消ができないか、または民法の債務不履行による契約解除ができないかなどを検証しながら塾と交渉することになりますので、契約する際に、より慎重に考えたほうがよいでしょう。

困ったことや不安に思うことがあれば、お近くの消費生活相談窓口にお問い合わせ下さい。

困ったときの相談窓口は…

◆上里町役場『消費生活相談窓口』 [産業振興課農政商工係内 ☎35-1232内2533]

(毎週金曜日、午前9時30分～正午・午後1時～3時30分)

◆本庄市役所『消費生活相談窓口』 [商工課 ☎25-1175]

(毎週月・木曜日、午前9時30分～正午・午後1時～3時30分)

◆消費生活支援センター熊谷 [☎048-524-0999・FAX048-525-6316]

《土・日の相談窓口》

◆社団法人全国消費生活相談員協会[毎週土・日、午前10時～午後4時 ☎03-3448-1409]



**償却資産(固定資産税)の耐用年数が変わりました!**

平成20年度の税制改正で、「減価償却資産の耐用年数等に関する省令」が改正され、機械及び装置を中心に、資産区分の見直し、耐用年数の変更が行われました。

平成21年度分の償却資産(固定資産税)の申告から、改正後の耐用年数を用いることとなります。改正後の耐用年数は、過去に申告いただいた償却資産も含めて、毎年1月1日において所有するすべての償却資産に適用されます。

耐用年数省令の改正により耐用年数が改正された資産は、次のようなものがあります。

**【例示】**  
 厨房設備：  
 9年→8年  
 自動車製造設備：  
 10年→9年

デジタル印刷システム設備：  
 10年→4年  
 クリーニング設備：  
 7年→13年 等

詳しい内容については、税務課までお問合せください。

◆ **問合せ** 税務課資産税係  
 ☎35-1220 (税務課直通) ー

**住宅ローン控除説明会を開催します**

平成20年中に住宅ローン等を利用して、マイホームを取得したときなどは、一定の要件に当てはまれば所得税の税額控除を受けることができます。(一定の要件については、国税庁ホームページ等で確認してください。)

控除対象者に対する説明会を次のとおり開催します。説明会では、住宅ローン控除の概要、適用要件、控除額の計算、確定申告の方法等について説明します。

説明会に参加される方は、住宅等の取得に係る関係書類

(住民票は除く)、電卓、筆記用具をご持参ください。事前予約の必要はありません。

開催日時	会場	対象地区
12月15日(月)	本庄市中央公民館	本庄市・美里町
12月16日(火)		
12月17日(水)	上里町役場4階 大会議室	上里町・神川町

※開始30分前より受付します。

問合せ：本庄税務署個人課税部門 ☎22-2114

**『滞納整理特別対策』実施中!**

日曜日に、役場課長等と税務課等職員が、町内において滞納整理を実施してい

ます。これは、収納率を向上させ、『税の安定確保』をほかり、住民の福祉向上に資するための全庁的な取り組みとして推進しているものです。税は、納期限内に納付をお願いします。便利な口座振替をご利用ください。

**納税窓口**  
 夜間開庁・休日開庁のお知らせ

◆ **12月の開庁日**  
 [夜間(午後9時まで)]  
 12月5日(金)・15日(月)・25日(木)  
 [休日(午前8時30分～正午)]  
 12月14日(日)  
 ※夜間は庁舎西入口(夜間入口)よりお入りください。  
 ◆ **窓口・問合せ**…税務課収税係  
 ☎35-1220内1121

税の納付は、  
 便利・確実な  
**『口座振替』**の  
 ご利用を!

**本庄税務署からのお知らせ**



確定申告は、国税庁ホームページからカンタンに電子申告ができます。ぜひ、ご利用ください。一部、提出書類が不要となります。※詳しくは、お問い合わせください。問合せ…本庄税務署 ☎22-2111

税に関する中学生の標語で上里中2年 石原惇貴さんが埼玉県議会議長賞を受賞されました。おめでとうございます。  
**「人々の生活を守る 税パワー」**



**平成21年10月から  
個人住民税の公的年金からの  
特別徴収がはじまります**

住民税は納付書や口座振替でお支払いいただきますが、地方税法の改正により65歳以上の公的年金を受給される方は、平成21年10月支給分の公的年金から住民税の特別徴収制度が導入されます。(※参照)

**対象となる方**

- ① 65歳以上で公的年金等をもっている方
- ② 老齢基礎年金等の給付額が年間18万円以上の方
- ③ 1年間にもっている老齢基礎年金等の額から介護保険料、国民健康保険料又は後期高齢者医療保険料、源泉徴収税額を差し引いた残額が住民税の年税額よりも多い方

**特別徴収を行う公的年金**

老齢又は退職を支給事由とする年金(老齢基礎年金、老齢厚生年金、退職共済年金等)から、住民税の特別徴収を行います。障害年金や遺族年金は住民税の特別徴収の対象となりません。

**特別徴収の対象となる税額**

公的年金等の所得に対する住民税の所得割額、均等割額のみが老齢基礎年金等からの特別徴収となります。  
【一年の収入に公的年金等と営業所得等があり両方とも課税額がある場合】  
・均等割額は納付書、口座振替で納めることとなります。

・所得割額は公的年金等に相当する税額は、老齢基礎年金等からの特別徴収となり、営業所得等の相当税額は納付書、口座振替で納めることとなります。  
問合せ：税務課住民税係 ☎ 35-1220

**※特別徴収制度**  
納税者からは直接に徴収せず、徴収の便宜をもつ者(ここでは社会保険庁を指します)に税を徴収・納付させることです。

**《特別徴収の例》**

◎上里太郎さん(65歳 単身世帯)の場合(例)

【平成20年中の収入等の状況】

- ・公的年金等の収入額 1, 873, 400円  
(収入額の内、老齢基礎年金額 792, 100円)
- ・介護保険料・国民健康保険税 106, 400円
- ・源泉徴収税額 9, 300円
- ・住民税額 25, 100円(均等割4,000円 所得割21,100円)

○平成21年度の特別徴収対象者の納付月(例)

普通徴収 納付書または口座振替		特別徴収 老齢基礎年金等からの天引き		
平成21年6月	8月	10月	12月	平成22年2月
年税額の1/4	年税額の1/4	年税額の1/6	年税額の1/6	年税額の1/6
6,600円	6,200円	4,100円	4,100円	4,100円

※6月の税額は8月から2月までの100円未満の端数の額を加算します。



○平成22年度の特別徴収対象者が引き続き特別対象者である場合の納付月(例)

【平成21年中の収入等の状況】

- ・全て【平成20年中の収入等の状況】と同じ

特別徴収老齢基礎年金等からの天引き					
仮徴収			本徴収		
平成22年4月	6月	8月	10月	12月	平成23年2月
前年度の10月から2月の合計年税額の1/3			前年度の年税額から仮徴収(4月から8月)の額を差し引いた残額の1/3		
4,100円	4,100円	4,100円	4,400円	4,200円	4,200円

※10月の税額は12月、2月の100円未満の端数を加算します。

※この記事の内容は現在の法令等の内容の額で記載しています。

こんにちは  
保健師です

# 保健センターからの お知らせ

問合せ：保健センター「☎33-2550」

## 生活習慣病予防教室

### 『今こそ健康宣言！からだ改革塾パワーアップコース』

#### 修了者の声と実施報告

実際には「わかつちやいるけどやめられない！」ことが多く、身についた生活習慣を変えることはなかなか難しいですが「きっかけ」さえあれば、変わることができま

す！  
保健センターで実施をした生活習慣病予防教室「からだ改革塾（※）」に参加をされた14名の方々は、各自の生活習慣を振り返り、健やかな10年後をめざして、半年間の教室を無事に終了されました。この教室に参加されたことがきっかけとなり、生活習慣の改善を実践することができた方がほとんどです。  
後述の「修了者の声」を聞いてみてください。  
みなさんも10年後の自分のために、今からできることを始めてみませんか？

### 現在と10年後の健康状態意識の平均点の変化

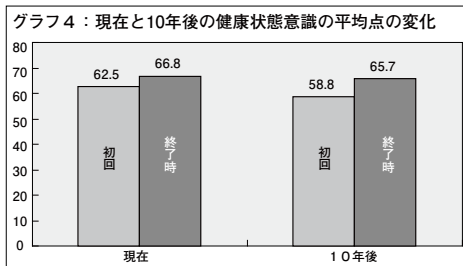

健康意識の変化  
からだ改革塾パワーアップコースの初回と終了時にアンケートを実施しました。  
問①あなたの理想の健康状態を100点とすると、今の健康状態は何点ですか？  
問②今の生活を続けた場合、10年後の自分の健康状態は何点だと思いますか？

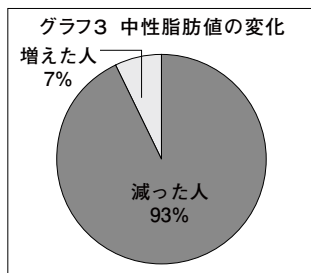

中性脂肪が最も減った人  
1年間で372mg/dl→203mg/dl

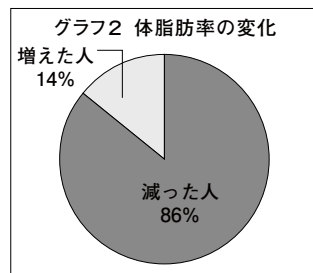

体脂肪が最も減った人  
4. 8%減

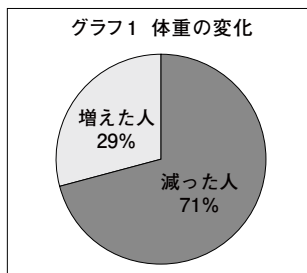

体重が最も減った人  
3. 9kg減

### 修了者14人の身体の変化

このように参加者の平均点を出した結果、①②の質問とも、初回より終了時の点数が上がっていました。改善した生活習慣を続けることで自身自身の健康に自信が持てるようになったと考えられます。

## 医療 トピックス

### 「子どもの腹痛」

本庄市児玉郡  
医師会広報部提供

子どもの腹痛は、その原因となる疾患がバラエティーに富むこと、言葉が現象に対して正確に言い表せないこと、不定愁訴（※）として最も多いと言われることなどから、確定診断が難しいと考えられています。  
しかし、そんな状況であつても腹痛を起こす疾患は、医学的に重要なものもたくさんあり、早期に判定を必要とすることがあるため、無視してはいけな重要な症状です。  
腹痛は、ある年齢になれば、言葉が正確に話せるようになるため、本人がお腹の痛みをきちんと訴えることができず、新生児・乳児・幼児早期では、本人がお腹が痛いと言えることができないので、周りの人が、不機嫌や不眠、泣き叫ぶなどの行動から、お腹が痛いことを判断しなければなりません。すなわち、子どもの腹痛は、自覚症状としてだけでなく、他覚的に考えなければいけません。

お腹の中には、いろんな臓器（胃・十二指腸・小腸・大腸・肛門・肝臓・胆嚢・胆管・膵臓・腎臓・膀胱など）があり、どこに病気の原因があるかを考えていく必要があります。また、それらの臓器において痛みが発生するのは、以下の原因によるものがあります。それは、炎症と呼ばれる現象がおこる場合、（たとえば、虫垂に炎症が起これば虫垂炎（俗にいう盲腸）、血液の流れが弱くなるか流れなくなる現象（虚血という）が起こる場合（たとえば腸重負）、腸管・胆管の動きに異常が生ずる場合（たとえば胃腸炎・便秘など）などです。  
腹痛は、臓器と原因によって対処法が大きく異なります。小腸や大腸の動きの異常による腹痛は、整腸剤の服用や食事療法、生活習慣の改善などでも良くなりますが、炎症や虚血による腹痛は、すぐに手術をしないと命にかかわるものもあり、早期の医師の診断を必要とします。従って、



**修了者の声(一部抜粋)**

●健康第一で自分のことは自分でできる老後が過ごしたいと生活リズムと食事には気を付けているつもりでした。しかし、一年ちよつと前から運動不足で自分なりのウォーキングで膝を痛めてしまいました。その時「からだ改革塾」を知り、軽いストレッチからパワーアップコースまで参加させて頂き、たくさんのことを学びプラス面がいっぱいでとつてもよかったです。(Y

Kさん 女性)

●食事調査で偏った食事をしていることなどわかり良かったです。運動も初めリズムに乗れずまごついたりしたがだんだんリズムに乗って動ける

と毎回来しく出来ました。運動の先生がとてもよかったです。(MTさん 女性)

●目標、目的が具体的にになり、努力する喜びがある。(TTさん 男性)

●無理のない目標を定め、指導により毎朝測定、運動、食事などにも気をつけるようになりました。その結果ひとつでも目標に近づくとうれしくなり、毎日が楽しさに変わってきました。今後も続けて頑張りたいと思います。(AMさん 女性)

●体力測定では、自分の年齢の平均と比較して予想以上に低く体力のなさを再認識させられた。(STさん 女性)

**保健センター予定表 ☎33-2550**

3日(水)	赤ちゃん相談
5日(金)	離乳食教室③
8日(月)	骨粗しょう症検診
9日(火)	骨粗しょう症検診
10日(水)	骨粗しょう症検診
11日(木)	骨粗しょう症検診
15日(月)	3歳6か月児健診(平成17年5月生)
16日(火)	1歳6か月児健診(平成19年5月生)
17日(水)	3・4か月児健診(平成20年8月生)
18日(木)	7・8か月児健診(平成20年4月生)
19日(金)	2歳児歯科健診(平成18年11月生)

※赤ちゃん相談の「個別相談」は予約制です。

**休日の医療機関はこちらへ**

**①休日急患診療所**

[本庄市保健センター内☎24-2003]

診療科目…内科・小児科  
 診療時間…午前9時～ 正午  
 午後1時～ 4時  
 午後7時～10時  
 ※健康保険証を持参してください。

**②在宅当番医療機関**

◆診察は午前中のみとなります。また当番医は変更になる場合がありますので、確認してからお出かけください。

12月 7日(日)	春山眼科医院	☎21-2160
12月14日(日)	ヒグチクリニック	☎25-5300
12月21日(日)	上武病院	☎21-0111
12月23日(火)	へんみ眼科医院	☎22-3702
12月28日(日)	逸見耳鼻咽喉科医院	☎22-4852

**③年未年始休日歯科診療**

診療時間…午前10時～正午

12月30日(火)	上里歯科医院(上里町七本木)	☎33-0141
	中央歯科医院(本庄市駅南)	☎21-1807
12月31日(水)	たなか歯科クリニック(上里町神保原)	☎33-3771
	内野歯科医院(本庄市傍示堂)	☎22-2817
1月 1日(木)	飯塚歯科医院(本庄市中央)	☎24-6166
	坂本歯科医院(上里町七本木)	☎33-8989
1月 2日(金)	見福歯科医院(本庄市見福)	☎24-6201
	ひきま歯科クリニック(上里町七本木)	☎35-3939
1月 3日(土)	倉林医院歯科(本庄市児玉町児玉)	☎72-0332
	佐藤歯科医院(本庄市中央)	☎22-4669

**小児救急電話相談(#8000)**

休日や夜間の子どもの急病(発熱、下痢、おう吐など)時の家庭での対処方法や受診の必要性について、小児科経験のある看護師が相談に応じます。また、必要に応じて医師の助言を受け対応します。

**◆相談方法(電話による相談)**

埼玉県内のどこからでも電話で『#8000』をプッシュすることで、相談窓口につながります。携帯電話からの相談も可能です。

**◆相談受付時間**

- ・平日(月～土)  
午後7時～午後11時
- ・休日(日・祝・年末年始)  
午前9時～午後11時

**◆問合せ**

埼玉県保健医療部医療整備課医療整備担当  
 ☎048-830-3538

**まだ間に合います! 『歯周疾患検診』**

◆実施期間: 12月27日(土)まで

◆対象年齢: 40歳・45歳・50歳・55歳・60歳・65歳・70歳

(4月1日～平成21年3月31日までに上記の年齢になる方が対象)

◆費用: 無料

◆検診場所: 個別歯周疾患検診実施歯科医院(5月号参照、または保健センターに問い合わせ)

◆受診方法: 受診希望の方は、検診場所に予約のうえ受診

◆持参するもの: 健康保険証(年齢、住所を確認するため)

腹痛が繰り返して起こる場合や、腹痛が異常に強い時、あるいは悪心(気持ち悪い)、嘔吐(吐く)、吐血(血を吐く)、下痢(ウンチが水みたい)、血便(便に血が混じる)、発熱(熱がでる)、黄疸(体が黄色くなる)といった症状が伴う場合、数時間泣き止まない、数十分間隔で泣き叫んだり、笑ったりを繰り返す、などの症状があった場合は、必ず早めに病院を受診してください。

その他、子どもの腹痛は、消化器以外の臓器でも起こります。気管支炎・肺炎からの腹痛は有名ですし、心筋炎・川崎病・心筋症の既往(かかったことがある)がある場合は、心臓の疾患が原因の腹痛もあります。腹痛の後に気を失ったり、けいれんを伴うものは、代謝性疾患(体の中にたまってはいけぬ物がたまってしまふ病気)や頭の病気(てんかんなど)も考えられますので、お腹とは関係のない症状にも注意が必要です。また、詐病(いわゆる仮病)、心性(心の病気)、ヒステリー(神経症など)による腹痛は、専門医のカウンセリングが必要となるため、症状が強くなっても長い経過の時には、医師の診断が必要です。長くなりましたが、腹痛は子どものSOS(何かを訴えたい)の場合が少なくないことも認識していただければと思います。

※不定愁訴…特定の病気としてまとめられない漠然としたからだの不調の訴え。

# 『上里町健康スタンプラリー 2009開催』

もうすぐ2009年、新年とともに健康にいいこと始めてみませんか。

上里町健康保険課では、みなさんの健康づくりを応援するため『上里町健康スタンプラリー2009』を開催します。ぜひご参加ください。

【対象者】上里町在住の20歳以上の方(運動教室の場合は、運動制限のない方)。

## 【申し込み手順】

- ①『健康スタンプラリー2009』へ参加登録をします。  
※各対象教室へはスタンプラリー参加登録をしなくても参加可能です。

- ②対象教室に参加申込みをします。(担当係へ)

※対象教室ごとに「申込み開始時期」、「定員」、「対象者」などが異なりますのでご注意ください。

- ③教室参加時にスタンプカードを配布します。その後、参加するたびにスタンプを集めてください。

【申込み】12月1日(月)以降、健康保険課医療年金係で随時受付します(電話申込可)。

## 【対象教室】

教室名	日程	内容
1 ヘルシーライフ応援講座	1月18日(日)	※詳細は別表1をご覧ください。
2 栄養教室	1月25日(日)	
3 健康づくり講演会	2月14日(土)	
4 女性の健康づくり教室	2月23日(月)	※詳細は広報1月号以降に掲載します。
5 健康づくり教室	3月15日(日)	

申込先・問合せ：健康保険課  
医療年金係(☎35-12221  
内線12221・12225)



別表1  
ヘルシーライフ応援講座

日程	内容	会場	定員	講師
1回目 1月18日(日) 午前10時~正午	ご存知ですか? 【特定健診・特定保健指導】	女性センター	100名	群馬大学医学部附属病院医療情報部長・教授 酒巻哲夫氏
2回目 1月31日(土) 午前10時~正午	再確認!自分の足「足裏測定」 知って得する靴選び他講話	女性センター	50名	吉沢病院 理事 恒屋昌一氏
3回目 2月8日(日) 午前10時~正午	筋力ぎたえて代謝アップ! 【男性のための運動スタート講座】 ※男性の方が対象(ご夫婦可)	多目的スポーツホール		スポーツインストラクター 入 美由紀氏
4回目 2月28日(土) 午前10時~正午	「はじめてのヨガ」	多目的スポーツホール		ヨガ指導員 毛塚美栄子氏
5回目 3月7日(土) 午前10時~正午	あなたのからだゆがんでませんか? 【ゆがみ予防エクササイズ】	多目的スポーツホール		健康運動実践指導者 皿山由美氏
6回目 3月28日(土) 午前10時~正午	肩こり、腰痛...からだの不調改善! 【おうちでできるストレッチ】	多目的スポーツホール		

【用意するもの】3回目以降は運動のできる服装、室内用運動靴、バスタオル又はヨガマット、水分補給用飲み物などをお持ちください。

【参加費】無料です。  
【申込み】12月1日(月)～医療年金係(☎35-12221  
内線12221・12225)まで。

※一日のみの参加も可能です。

## 国民年金コーナー

No.293

平成20年10月より、埼玉県全域において国民年金保険料納付のご案内を委託事業者が行ないます

社会保険庁では、国民年金保険料の未納となつて居る方に対する「電話や文書による納付督促」や「戸別訪問による納付督促及び保険料の収納業務」について、市場化テスト事業(※)として民間委託を実施しております。

10月より、埼玉県全域において、次の委託事業者が電話や文書・戸別訪問などで国民年金保険料の納付のご案内を行なつていきます。

◆委託事業者  
事業者名 (株)もしもホットライン

実施対象地区 埼玉県全域  
問合せ先 フリーダイヤル  
0120-0917707

### ◆注意事項

○委託事業者が国民年金保険料をお預かりして収納する場合には、必ずお客様が国民年金保険料の納付書をお持ちである場合に限られます。

○また、委託事業者に対する個人情報、国民年金保険料

の納付督促を行なううえで必要な情報に限定しており、さらに取り扱いに対しては「個人情報保護に関する法律」や当庁の個人情報取扱規程、本事業に係る委託契約書等により、厳格な安全管理措置を講じています。

○近年、電話や文書により社会保険庁職員を名乗り個人情報報を聞き出したり、金銭を詐取しようとする行為が発生しております。不審に思われる場合は、その場で対応せずに相手の所属と氏名、連絡先を確認いただき、お近くの社会保険事務所にお問い合わせください。

問合せ：熊谷社会保険事務所  
☎048-522-515

### 8

※市場化テスト事業とは…  
「競争の導入により公共サービスの改革に関する法律」に基づく民間委託事業として、委託事業者の創意工夫やノウハウを活用することにより、低コストでより良いサービスの提供を目指すために導入されたものです。

# ひとり親家庭児童就学支度金支給制度のご利用を！

埼玉県では、ひとり親家庭の福祉を増進するため、児童が中学校へ入学するとき、就学支度金を支給しています。

- ◆**対象**…平成21年4月に中学校へ入学する児童を養育している市町村民税非課税世帯の母子家庭の母、父子家庭の父または父母のない児童を養育している人(ただし、生活保護受給世帯を除く)。  
※市町村民税非課税世帯・・・平成19年分の所得額によって決定した市町村民税(均等割を含む)において、申請者及び申請者と同居している申請者の扶養義務者それぞれ全員に対して決定された税金額が0円であった世帯。
- ◆**支給額**…平成21年4月に中学校に入学する児童1人につき 10,000円
- ◆**申請方法**…申請書(福祉こども課こども青少年係にあります)と申請者の振込金融機関の口座が確認できるもの(通帳など)を持参し、12月26日(金)までに福祉こども課こども青少年係まで申請してください。なお、受付日を過ぎると、資格があっても申請を受け付けられませんので、忘れずに期日までに提出してください。
- ◆**問合せ**…福祉こども課こども青少年係 [☎35-1236(直通)]  
埼玉県こども安全課児童手当・母子福祉担当 [☎048-830-3337]



## いよいよ始まります 裁判員制度…

来年5月21日から始まる「裁判員制度」。裁判員候補者は有権者の中から毎年新しく誕生しますが、上里町からは今年、71名の裁判員候補者が誕生します。

候補者の皆さんには、12月に裁判所から郵便でお知らせします。

●**裁判員に選ばれるまでの流れ(一部簡略化)**

12月より「裁判員候補者名簿に載りました」という書面が届きます。

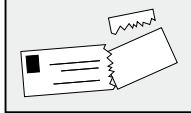

← **辞退理由を返送**

来年、5月21日以降(裁判の6週間前までに)、裁判員を選ぶ手続きに参加してくださいという書面が届きます。

← **辞退理由を返送**

選任手続き当日に、裁判所で裁判員になれるかどうか事情をお聞きします。



← **厳正なる抽選(パソコンによるもの)で裁判ごとに6人の裁判員を決定します。**

選任手続は午前中に行う予定です。裁判員に選ばれた方は、その日の午後から裁判に参加していただきますが、選任されなかった方は、午前中でお帰りのみです。

なお、一度選任手続に来られた方については、年内に再びお呼びすることはありません(ただし、当日来られなかった方、辞退が認められて選任されなかった方は年内に再びお呼びする可能性があります)。

●**交通費は出るの？**

裁判所に来ていただいた裁判員候補者と裁判員には、交通費が支払われます。このほか、日当と裁判所から遠いなどの理由で宿泊しなければならぬ場合は宿泊費が支払われます。なお、日当の金額は、裁判員候補者については1日あたり8千円以内、裁判員については、1日あたり1万円以内となっています。

●**ご注意を※**

電話で「裁判員に選任された」などと嘘を言い、個人情報を開き出すとする悪質な

事例がありました。裁判所が、裁判員や裁判員候補者に選任されたことを、電話で通知することはありません。そのような連絡を受けても個人情報の裁判所や警察署にご相談ください。

問合せ：さいたま地方裁判所 刑事訴訟事務室 [☎048-863-4111内5201]

●**裁判員制度とは…**

裁判員候補者から選ばれた裁判員が刑事裁判に参加し、裁判官とともに被告人が、有罪か無罪か、有罪の場合どのような刑にするのかを決める制度です。





# 第11回小中学生郷土俳句・自然愛護の標語・第8回小中学生書道展表彰式

11月8日(土)、役場4階大会議室で第11回小中学生郷土俳句・自然愛護の標語・第8回小中学生書道展表彰式が行われました。町内の小中学生から、俳句1,792句、標語1,663点、書道560点の応募があり、優秀な作品には、賞状と記念品が贈られました。



## ◆俳句

- |            |                      |                  |
|------------|----------------------|------------------|
| 町長賞        | 学校へ 稲穂の風が 背中押す       | (賀美小6年 石倉真利奈さん)  |
| 議会議長賞      | 麦畑 大きな背中の おばあちゃん     | (上里北中1年 吉沢 瞳さん)  |
| 教育長賞       | お絵かきちょう 1ページに書く 赤とんぼ | (上里東小3年 木藤 皇成さん) |
| 文化協会長賞     | 風にゆれ 麦のほみんで 歌ってる     | (賀美小3年 木村 莉菜さん)  |
| うまごやし俳句会長賞 | いわし雲 赤城山まで 続いてる      | (上里中1年 柏木 美貴さん)  |

## ◆自然愛護の標語

- |        |                      |                  |
|--------|----------------------|------------------|
| 町長賞    | とりもどそう 豊かな心と 豊かな自然   | (上里北中2年 山下 友香さん) |
| 議会議長賞  | かぎりある 自然としげん 大切に     | (長幡小5年 川邊 萌実さん)  |
| 教育長賞   | 捨てないで そのごみ自ぜんを こわしてる | (長幡小4年 庄 真佑果さん)  |
| 文化協会長賞 | ゴミひろい 小さなぼくの手 やくにたつ  | (賀美小2年 神戸 翔平さん)  |
| 審査委員長賞 | この郷土 あなたの庭です 心です     | (上里北中1年 関 幸歩さん)  |

## ◆書道



町長賞  
七本木小6年  
黒澤 萌 さん



議会議長賞  
上里北中2年  
蘭草 美貴さん



教育長賞  
上里中1年  
谷野 愛香さん



文化協会長賞  
上里東小4年  
黒川 諒一さん



審査委員長賞  
長幡小3年  
川浦 圭介さん

- 人権標語
- 「やめよう」と 言える勇気に 金メダル
- (賀美小2年 小林 天音さん)
- 優しさは 相手を思う 気持ちから
- (長幡小5年 細井 かなさん)
- 考えよう 自分の行動 相手の気持ち
- (七本木小6年 茂木 美希さん)
- ごめんねと 素直に言えると いい気持ち
- (上里東小5年 三浦 萌さん)
- 何気ない 優しい言葉で つながる輪
- (神保原小4年 根岸 俊さん)
- 人権は 僕らの心を 守る種
- (上里中2年 川口 渉さん)
- できるはず 止める勇気と やさしい笑顔
- (上里北中2年 塩原 美紀さん)



11月15日(土)、上里町多目的スポーツホールで、平成20年度上里町人権教育研究集会が開催されました。当日は、小・中学生による人権標語や人権作文の発表の後、音楽評論家の藤田 正氏による講演会『竹田の子守唄 ～名曲に隠された事実』が行われました。

参加した782名のみなさんは、この事実を聞き、人権問題の解決への糸口を再認識しようでした。

『差別のない明るく町づくりを目指そう』  
平成20年度  
上里町人権教育研究集会』開催



上里中3年  
高橋 瑞穂さん



賀美小5年  
武井 葵さん

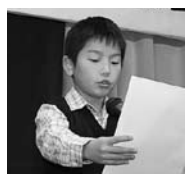

七本木小4年  
吉岡 亮太さん

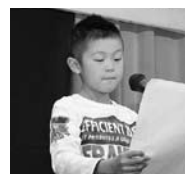

上里東小2年  
鶴岡 康平さん

## ■人権作文発表者

図書館・郷土資料館だより

☎34-0455 163

蔵書検索ホームページ

http://www.lib.kamisato.saitama.jp



## 文化の祭典

# 第41回上里町文化祭が開催されました

10月27日～11月30日まで、役場町民ホールにおいて、上里町文化協会による第41回上里町文化祭展示の部が開催されました。また、11月3日(月)には、ワープ上里で同芸能の部が開催されました。

展示の部では、文化協会に所属する団体の書道や短歌、生け花などの見事な作品が展示されました。その他、町内の福祉施設からの参加もあり、お年寄りなどの作品が展示され、役場を訪れた人の目を楽しませてくれました。



芸能の部では、舞踊、大正琴、カラオケなどの発表が行なわれました。

出演者たちは、目にも鮮やかな衣装を身にまとい、ステージ上で輝いていました。



### 『どくしょマラソン』が始まるよ!

町立図書館では、今年もどくしょマラソンを開催します。みんなで参加してたくさん本を読もう。

対象…小学生・幼児

内容…町立図書館で30冊以上本を借りて、どくしょマラソンノートに感想を書いた方に完走賞(マガジンバッグ)を差し上げます。

期間…12月16日(火)～平成21年3月29日(日)

### みんなできてね!

#### ◆クリスマスおたのしみ会

絵本の読み聞かせやパネルシアターなどのたのしい催しです。

日時…12月21日(日)、午前10時30分～11時(幼児向け)・午後2時～3時(小学生向け)

協力:のはらくらぶ

#### ◆子どもシアター

日時…12月13日(土)、午後2時

作品…アニメ「白雪姫」(82分)

#### ◆お話し会

くまさんのポケット

日時…12月10日(水)、午前11時

カッコーの会

日時…12月20日(土)、午後2時

### 図書館カレンダー 12月

(●印は休館日)

日	月	火	水	木	金	土
	●1	2	3	4	5	6
7	●8	9	10	11	12	13
14	●15	16	17	18	19	20
21	●22	●23	24	25	26	●27
●28	●29	●30	●31			

### 図書館カレンダー 1月

(●印は休館日)

日	月	火	水	木	金	土
				●1	●2	●3
●4	●5	6	7	8	9	10
11	●12	●13	14	15	16	17
18	●19	20	21	22	23	24
25	●26	27	28	29	30	●31

## かみさと文芸

### 新駅の 出入口 赤い羽根

森村 和弘

いわゆる花鳥風詠の概念にとらわれず、新しい題材に向かつて新鮮味のある俳句だと思ふ。赤い羽根募金は昔からあったものではなく、昭和二十二年、フラナガン神父の勧めで始まったという。今では、社会福祉事業の一端を担う大きな活動である。この句を読んでまずは、新幹線の早稲田本庄駅あたりが思い浮かぶ。

### 星月夜 仕事帰りの 夫迎え

平野 和子

月は出ていないが、満天の星明りで月夜のように明るく輝いている夜である。勤め帰りの夫を駅まで迎えに行く、夫君も仕事で疲れて帰ってくる、奥さんの迎えでほっとしている様子。お互いの心と心が通っていればこそそのほほましい情景である。

稲穂波 心豊かな 里に生く

清水 隆枝

傘さして みつめる紫陽花 母しのぶ

松島 良子

本厚や 豊かな薫り 深呼吸

荒井 勝

鯛雲 胸にたたんだ 言葉じり

福島 茂代

浅間嶺を 灰白く染め 神無月

青木 靖政

秋草の 濡れしままなり 峠道

内田 広子

観音に しがみつきたき 秋憂ひ

小野 英彦

木の実降る 観音丘陵 久々に

伊藤 菊子



## 平成20年度 上里町表彰式典

11月3日(月)、役場・4階大会議室において、『平成20年度上里町表彰式典』が行われました。

一般表彰が行われ、町に貢献された30名・6団体の方が表彰されました。受賞者には町長より表彰状と記念品が贈られました。受賞者は緊張した面持ちで表彰状の授与を受けました。おめでとうございます。



### ■一般表彰[順不同・敬称略]

#### ◆自治意識の高揚に貢献された方

吉村 慧 秋谷由夫

#### ◆産業の振興に寄与された方

金井昭平 川田種利

#### ◆消防・水防・交通安全

及び保健衛生の向上に貢献された方

伊藤 覚 吉田秀幸

#### ◆徳行卓越して町民の模範となる方

小嶋ハシ 清水菊代 前田純子 市川ふみ子

#### ◆教育・文化及びスポーツの振興

並びに社会福祉の向上に貢献された方

星野明彦 丸山和也 並木正浩 仲原文仁 須田政和

蓮 栄治 中谷嘉宏 伊藤昌子 高橋 猛 齊藤良平

山口光喜 堀込芳雄 岩田忠明 岡田益雄 川口嘉文

小林幸男 斎木はな 木村達夫 長沼重行

上里ミニバスケットボール 上里町民踊連盟

上里町ジュニアバレーボールクラブ 上里町登山愛好会

上里町ダンス連盟 上里町フォークダンス連盟

#### ◆北京オリンピック出場 (女子サッカー)

池田浩美

## 『第38回上里町消防団・署特別点検』が開催されました

11月9日(日)、上里中学校校庭で第38回上里町消防団・署特別点検が行われました。

当日は、午前7時のサイレン吹鳴のあと、町内にある第1～4分団・上里分署総勢116名の消防団員・署員が参加しました。点検では、団員・署員の服装規律の点検や消防車の操法実演、装備されている消防機械器具がきちんと整備されているかを見る機械器具点検、実際に中学校プールから水を吸い上げ放水する放水訓練などが行なわれました。

また、優良団員や永年勤続団員への表彰、退団者への感謝状贈呈なども行なわれました。

この特別点検は、火災シーズンを前に消防団員の士気高揚を図るためと配備されている消防設備の整備の万全を期するために行なわれるものですが、みなさんも火災の予防には充分努めてください。



## 第6回かみさとふれあい町民号

11月16日(日)～17日(月)、第6回かみさとふれあい町民号が108名の参加で行われました。

今年は、山梨県・石和温泉を宿泊地として、初日は河口湖もみじ回廊やハーブ園見学、二日目は竹田神社や昇仙峡紅葉、ぶどう狩りなどを堪能しました。両日とも天候にも恵まれ、紅葉が素晴らしく記憶に残る2日間となりました。





## 米づくり体験教室「稲刈り・収穫祭」

6月に植えられた苗が収穫の時期をむかえ、10月11日(土)に『稲刈り』が行われました。参加した子どもたちは、鎌をもつのも初めてで慣れない手つきながら、稲をていねいに刈り取っていました。

また、11月22日(土)には『収穫祭』が行われ、栽培したもち米を使って餅つきをしたあと、きな粉もちや大福持ちを作りおいしくいただきました。おもちになるまで大変な手間がかかることが理解でき、貴重な体験となりました。



## 第34回上里町民ハイキングが行なわれました

10月26日(日)、第34回上里町民ハイキングが栃木県足利市で行われました。

当日は、雨が心配されましたが、歩くのにはちょうどよい曇り模様のお天気となり、197名の参加者は、足利駅から渡良瀬川河川敷を歩いて織姫公園で足利の街を眺めながらお弁当を食べ、午後は足利学校等自由行動で初秋の足利を満喫しました。



## 町と本庄警察署による防犯・交通安全教室が行なわれました



10月25日(土)、外国人共生対策事業の一環として上里東小において、町、本庄警察署による外国籍児童への防犯・交通安全教室が行なわれました。

当日は、上里東小の外国籍児童20名と保護者が参加し、ポルトガル語の同時通訳による防犯指導、交通安全教室を受講後、警察署員とのフットサル大会やビンゴゲーム、白バイ、パトカーの体験試乗などを行ない、交流を深めました。



## 長幡公民館で吹き矢教室が行なわれました

11月8日(土)、長幡公民館で「スポーツ吹き矢教室」が11名の参加者で行なわれました。

礼に始まり礼に終わるといっておごそかな雰囲気の中、参加者たちは少し緊張して、胸とお腹に空気をいっぱいため、瞬間的にふっと息を吐き、的を射抜きました。

見事真ん中に命中する人や的を大きくはずしてしまう人もいてどよめきあり、苦笑いありの楽しい教室でした。



## 久保コスモス祭りが行なわれました

10月19日(日)、長幡・久保地区で久保コスモス祭りが盛大に開催されました。絶好の秋晴れの中、約2haの畑に赤やピンク、白色のコスモスが咲き乱れ、空の青さと対比すると目に焼きついてしまうほどの絶景でした。

会場には大勢の人々が訪れ、太鼓や手品、歌謡ショーなどを観賞したり、秋の一日を楽しみました。



## 金井英雄さん・吉岡仲司さんが瑞宝双光章を受章されました

金井英雄さんが高齢者叙勲で瑞宝双光章を受章されました。金井さんは、昭和15年から56年まで41年にわたり、県の教員として教頭や校長を歴任され、情操豊かな児童・生徒の育成に多大な貢献をされました。

また、秋の叙勲で吉岡仲司さんが、瑞宝双光章を受章されました。吉岡さんは、昭和28年元運輸省航空局に奉職し羽田や福岡空港等で航空管制業務を行ない、その後航空保安大学校で12年間教官として管制官等の養成にあたった功績が評価されての受賞となりました。おめでとうございます。



金井英雄さん



吉岡仲司さん

## のはらくらぶ 埼玉・教育ふれあい賞を受賞されました

11月1日(土)、上尾市文化センターで埼玉・教育ふれあい賞表彰式があり、のはらくらぶが埼玉・教育ふれあい賞を受賞されました。

のはらくらぶは、図書館で子どもたちへ定期的に、本の読み聞かせをボランティアで行なっているほか、学校や保育園などを訪問し、朝読書や読み聞かせを行なう活動を多年にわたり続けてきたことが評価され、受賞の運びとなりました。おめでとうございます。今後も子どもたちのために、継続してください。



## 高橋光晴さん 埼玉県自治体消防60周年記念式典で特別功労章を受章されました

10月27日(月)、さいたま市埼玉県民会館において、埼玉県自治消防60周年記念式典が行われ、上里町消防団長高橋光晴さんが埼玉県消防協会より特別功労章を受章されました。

長年に亘る消防団活動の功績が認められ、この度の受賞の運びとなりました。おめでとうございます。



## 教育委員会教育長に山下武彦氏、同委員に中村孝布氏が決まりました

11月18日をもって、教育委員会委員が任期を満了となるため、11月臨時議会を開き、議会の同意を得た後、同月19日付けで山下武彦氏、中村孝布氏が教育委員会委員に任命されました。

また、同日定例教育委員会が開かれ、山下武彦氏が教育委員会教育長に再任されました。



山下武彦氏



中村孝布氏

## 県民の日 一日消防体験イベントが行なわれました

11月14日(金)、児玉郡市広域消防本部主催で小中学生を対象とした県民の日一日消防体験イベントが大字嘉美地内の救助技術訓練場において行なわれました。

町内外から約100名の参加者が集まり、ミニ消防車やはしご車搭乗体験、実際に消防車から水を出し放水消火訓練、高所を綱渡りするレスキュー訓練などを体験しました。



## 乾武神流川太鼓 埼玉ジュニア大会で優勝

11月2日(日)、嵐山町B&G海洋センターで行なわれた埼玉太鼓連盟主催の埼玉ジュニア大会で見事優勝しました。来年3月には静岡県浜松市で行なわれる全国大会に出場します。





## 町内2小学校で「トップアスリート派遣指導授業バスケットボール教室」が行なわれました

7月2日(水)、賀美小学校、11月18日(火)、長幡小学校で文部科学省・(財)日本体育協会の「子ども体力向上キャンペーン」を受けて、『トップアスリート派遣指導事業バスケットボール教室』が行なわれました。講師は、母校明治大学でヘッドコーチやバスケットボールカレッジの学園長を務める塚本清彦氏。塚本氏は、自身の体験から子どもたちに「スポーツは楽しい。足が速いとか遅いとか人と比較するな。バスケットを楽しむことが大事。」と熱く指導してくれました。



賀美小の様子



長幡小の様子

## スポーツ大会の結果

※情報をお寄せください。

### 第28回上里町秋季ジュニアバドミントン大会

(11月9日(日)、町民体育館)



種目	優勝	2位	3位
小3以下	泉 桃花		
小4			黒川諒一
小5・6男子	菊池裕太	櫻本勝人	加藤圭佑
小5女子	久保田知恵	黒沢萌子	小林千里
小6女子	阿部かすみ	福室里奈	
中学女子	村山愛美	戸矢佳那美	小柏夏希
中学男子	牛山裕貴	古田時喜也	塚越透央

※上里町入賞者のみ

### 第14回熊谷市空手道大会

(10月19日(日)、熊谷市民体育館)

形の部  
準優勝 今川裕紀子  
組手の部  
3位 納谷めぐみ



### 平成20年度 上里秋季少年野球交流大会

(9月23日(火)・28日(日)、忍保パブリック公園グラウンド)

優勝  
上里コンドルズ



### 平成20年度 埼玉県大会 北部地区予選会

(10月12日(日)、寄居町立総合体育館)

優勝  
上里ミニバス



### 第20回上里町子ども会 なわとび大会

(11月8日(土)、町民体育館)

個人の部 優勝

- 1年 室井強志 (七本木小)
- 2年 田中悠悟 (神保原小)
- 3年 細野光希 (上里東小)
- 4年 田中崇行 (賀美小)
- 5年 吉沢 徹 (賀美小)
- 6年 吉田 唯 (七本木小)

団体の部 優勝

- 低学年の部 宮本町Cチーム
- 高学年の部 本郷チーム



### 平成20年度 上里町秋季テニス大会

(10月19日(日)、長久保公園テニスコート)

男子ダブルス

- 優勝 三世川・野原ペア
- 準優勝 須賀・谷ヶ崎ペア
- 3位 岸・小清水ペア

女子ダブルス

- 優勝 三世川・平塚ペア
- 準優勝 岸・山下ペア
- 3位 西村・出牛ペア



### 第77回 上里町民秋季バレーボール大会

(10月19日(日)、町民体育館)

優勝 Aブロック  
みみずく

Bブロック  
レインボーズ



### 平成20年度 北本市民柔道大会

(10月12日(日)、北本市体育センター)

中学2年生の部

- 準優勝 中谷優人
- 3位 高橋龍真
- 3位 金子広樹





## 教室・募集 イベント

児玉郡市リズムなわとび  
クラブ発表会2009

日時：1月18日(日)、正午開  
場・午後0時30分開演

会場：本庄市民文化会館

入場料：700円（幼児無  
料）

※入場料の一部をチャリテイ  
します。

後援：上里町教育委員会

問合せ：リズムなわとびクラ  
ブ事務局〔☎72-7904〕

学校給食用物資納入業者  
指定申請を受け付けます

平成21・22年度に本庄上里  
学校給食センターで発注する  
食材について、納入業者指定  
申請受付を行ないます。

受付期間：1月5日(月)～30日  
(金) (土日祝日除く)、午前9

時～正午・午後1時～4時

受付会場：本庄上里学校給  
食センター（本庄市下野堂  
608）

※申請書類は本庄上里学校給  
食センターで12月8日(月)から  
配布します。

問合せ：本庄上里学校給食セ  
ンター〔☎24-2621〕

第60回人権週間行事に  
ついて

12月4日～10日までの『人  
権週間』中、さいたま地方  
務局と埼玉県人権擁護委員連  
合会は、次のとおり行事を行  
ないます。

日時：12月6日(土)、午後1時  
～4時30分

会場：浦和コルソ7階ホール

内容：平成20年度全国中学生  
人権作文コンテスト埼玉県大  
会表彰式（午後1時～2時30  
分）、トークショー（午後2  
時50分～4時30分）

費用：入場無料（先着400  
名様）

問合せ：さいたま地方法務  
局人権擁護課〔☎048-1

863-2211（代表）〕

町民健康づくり講演会  
（健康スタンプラリー2009）

日時：2月14日(土)、午後1時  
30分～午後3時30分

会場：女性センター

内容：『寝たきりにならない  
ために』

講師：深谷赤十字病院 脳神  
経外科部長 和田裕千代先生

定員：100名  
問合せ：地域包括支援セン  
ター〔☎35-1222〕

神川げんきプラザ『ど  
きどき体験鬼たいじ』

日時：1月24日(土)～25日(日)  
(1泊2日)

会場：神川げんきプラザ

内容：クラブト、豆まき体  
験、ゲーム大会など

対象：小学1～3年生と保護  
者

定員：35名程度（抽選）

参加費：3500円程度（子  
どもは3000円程度）

申込：1月7日(水)までに住  
所・氏名・年齢・電話番号を  
明記し、電話かFAXで申し  
込む

問合せ：神川げんきプラザ  
〔☎77-3442・FAX77

14907〕

～新年の幕開けを記念に、ご参加ください！～

## 『元旦歩け走ろう会』 のお知らせ

みなさん一緒になって気持ちよい汗をかい  
て、新しい年を迎えてみませんか。記念品を用  
意して皆さんの参加をお待ちしています。

日 時…平成21年1月1日(元旦)

受付：午前6時45分

開始：午前7時

会 場…上里ゴルフ場外周

集 合…忍保パブリック公園駐車場(西側)

主 催…上里町健康・体力づくり推進協議会

問合せ…生涯学習課スポーツ振興係

〔☎35-1245(直通)〕

第18回

## 上里町乾武マラソン大会 参加者募集中！

平成21年1月13日(火)まで

問合せ…上里町乾武マラソン大会実行委員  
会事務局〔生涯学習課スポーツ振  
興係内☎35-1245(直通)〕

## 上里町介護保険事業計画の策定にともない、 意見を募集します

町では、すべての高齢者が健康で安心して暮らせる快適でう  
るおいのある町づくりをめざして、上里町介護保険事業計画の  
策定を進めています。これにともない、みなさんからご意見を  
募集します。

- 素案の公表…町のホームページ、健康保険課、保健センター
- 意見募集期間…12月22日(月)～平成21年1月22日(木)  
※素案の公表期間は意見募集期間と同じです。
- 意見を提出できる方…上里町在住在勤の方ほか
- 提出方法…意見提出用紙（健康保険課窓口）に必要事項を記  
入のうえ、郵送（当日消印可）、FAX、電子メール、持参  
のいずれかの方法で健康保険課まで提出してください。

問合せ…健康保険課介護いきいき係

〔☎35-1222(直通)・FAX 33-2429〕

メールアドレス kenkouhoken@town.kamisato.saitama.jp

## 神保原駅南土地区画整理事業地区内の保留地を公売しています。

神保原駅南土地区画整理事業地区内の保留地を申し込み順により公売しています。

### ◆申込み資格

- ①契約行為ができる方
  - ②自己の住宅を新築しようとする方
- ※申込みは1世帯1人です。但し、共有で申し込む場合を除きます（申込者が、契約者および登記名義人となります。共有名義希望の方は、共同でお申し込みください）。

### ◆公売案内書の配布

役場2階、まち整備課都市計画係で、午前9時～午後5時の間に  
お渡しします（土・日曜・祝祭日・年末年始を除きます）。  
必要事項が記載されていますので、必ずお読みください。

### ◆申込み受付

平成21年3月19日(木)まで、午前9時～午後4時の間に役場2階、  
まち整備課へ必要書類を持参してください（土・日曜・祝祭日・年  
末年始を除きます。郵送不可）。

### ◆保留地ローンについて

町と協定を結んだ金融機関の融資を利用することもできます。詳  
しくは案内書に同封の各金融機関にお問い合わせください。

### ◆問合せ まち整備課都市計画係 ☎35-1227内2121

### ◆保留地詳細

番号	面積	単価(円/㎡)	公売価格(円)
①	約151㎡ (約45.6坪)	51,800	7,821,800
②	約340㎡ (約102.8坪)	51,700	17,578,000
⑤	約247㎡ (約74.7坪)	50,500	12,473,500
⑥	約273㎡ (約82.5坪)	50,500	13,786,500

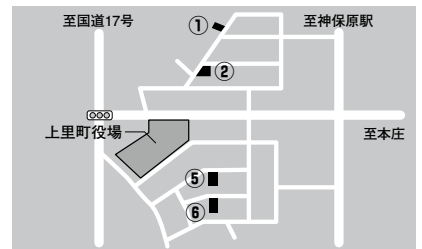

※位置については、お問い合わせください。

## 生活情報

### 農業委員会委員選挙人名簿の登録申請について

農業委員会委員の選挙権を有するには、毎年選挙人名簿への登録申請が必要です。次の項目に該当する方は、必ず申請書を提出してください。  
対象：①平成21年3月31日時点において年齢満20歳以上（平成元年4月1日以前の出生者）であること、②平成21年1月1日現在において、10アール以上の農地につき耕作の業務を営む者及び同居の親族又は配偶者であること、③年間60日以上農業に従事している者であること  
名簿登録申請受付期間：平成21年1月5日(月)～9日(金)  
※農業委員会選挙人名簿は、有権者からの申請に基づいて調整されますので、該当する方は期間内に必ず申請してください。なお申請用紙は農業委員会窓口にあります。  
問合せ：産業振興課農地係 ☎35-1235（直通）

### 製造事業者のみならず『工業統計調査』にご協力ください

平成20年工業統計調査を12月31日現在で行ないます。調査の実施にあたっては、平成20年12月から平成21年1月にかけて調査員がお伺いします。

なお、調査票に記入していただいた内容については、統計法に基づき秘密が厳守されますので、正確な記入をお願いします。

問合せ：産業振興課農政商工係 ☎35-1232内2532

### 特別慰労品の贈呈について

対象：恩給欠格者、戦後強制抑留者、引揚者（※引揚者は、終戦の日まで引き続き一年以上外地で生活している戦後引き揚げてきた家族が対象です）  
請求期限：平成21年3月31日(火)

請求書等：福祉こども課社会福祉係窓口で配布  
※資格要件等の質問は独立行政法人平和記念事業特別基金へ「フリーダイヤル 0120-234-933(月～金、午前9時15分～午後5時15分)

### 「埼玉県エイズホットライン」30時間連続電話相談を実施します

エイズや性感染症についての悩みや疑問に、専門の相談員が夜間も電話で対応します。もちろん、名前も住所も聞きません。一人で悩まずに、この機会をぜひご利用ください。

日時：12月6日(土)、午前9時～7日(日)、午後3時～5時  
電話：048-825-3060  
費用：相談料は無料（通話料は本人負担）

問合せ：県保健医療部疾病対策課 ☎048-830-3557

### 埼玉県最低賃金が改正

埼玉県最低賃金が10月17日から時間額722円に改正されました。なお、特定の産業については別途産業別最低賃金が適用されます。

問合せ…県労働局賃金室 ☎048-600-6205

あなたの株券は大丈夫ですか？

いよいよ2009年1月5日、上場会社の株券が電子化されます。自宅で保管している株券の名義をもう一度確認してください。

●株券電子化により、上場会社の株券は無効となり、株主の権利は証券会社などの金融機関の口座で電子的に管理されます。

●お手元の株券が本人名義になっていない場合は、電子化により株主としての権利を失うおそれがありますので、株券電子化の実施前までに名義書換が必要です。

問合せ：「株券電子化」なんでも相談窓口「フリーダイヤル0120-077-0915（平日・土 午前9時～午後5時）」

### 求人企業合同面接会

新規大学等卒の就職希望者を対象とした「求人企業合同面接会」を行ないます。

日時…12月19日(金)、午後1時～4時30分（受付は正午より）

会場…大宮ソニックシティ

対象…平成21年3月に大学・短大・専門学校等卒業予定者（3年以内の既卒者も参加可）

備考…履歴書複数持参（複写可）

※参加企業各60社の見込み

問合せ…埼玉県雇用対策協議会  
☎048-647-4185



12月10日～16日は

## 「拉致問題を考える週間」です

拉致問題の実態はまだまだ解明されていません。みなさんには、この週間を機に拉致問題に対する関心を一層高めていただくようお願いします。

指名競争入札の結果		※単位は円。金額については消費税込みの契約金額です。	
◆◆平成20年11月4日分			
工事名	落札金額	落札業者	
① 平成20年度 上里町立七本木小学校体育館サッシ水切漏水修繕工事	1,302,000	㈱塚本工務店 埼玉支店	
② 平成20年度 上里町立北中学校フェンス改修工事	538,650	小柏工務店	
③ 平成20年度 上里町保健センター1階ホール・廊下床張替工事	756,000	立石建設	
④ 平成20年度 上里町老人福祉センター冷暖房設備改修工事	8,914,500	㈱関永工業	
⑤ 平成20年度 上里公共下水道事業汚水管渠築造工事(4工区)	40,425,000	美山土建興業(株)	
⑥ 平成20年度 上里公共下水道事業汚水管渠築造工事(8工区)	25,725,000	東和建設(株)	
⑦ 平成20年度 上里公共下水道事業汚水管渠築造工事(9工区)	6,825,000	上建材工業(株)	

## 子どもスマイルネットを利用して!

子ども（原則18歳未満）に関わるすべての悩みについて、県民の方から電話相談を受ける窓口です。いじめ・体罰、子育ての悩みなどあらゆる相談に応じます。

☎048-822-7007

毎日（祝日、年末年始を除く）、  
午前9時～午後9時30分

問合せ…子どもの権利擁護委員会

[☎048-834-8755]



### 上里町体育施設等

#### 年末年始休館日のお知らせ

◆町民体育館・多目的スポーツホール

12月28日(日)～1月3日(土)

◆小中学校体育館

12月27日(土)～1月4日(日)

問合せ…生涯学習課スポーツ振興係

[☎35-1245 (直通)]

### 余熱利用施設「湯かっこ」の

#### 年末年始休館日のお知らせ

12月29日(月)～1月1日(木)

1月2日(金)からは通常どおり営業します。

問合せ…児玉郡市広域市町村圏組

合「湯かっこ」 [☎22-8126]



### 平成21・22年度競争入札参加資格審査申請の受付について (物品・印刷・業務委託等)

平成21・22年度に町が発注する物品・印刷・業務委託等の『競争入札参加資格審査申請』の受付を下記のとおり行います。

#### [合同受付]

上里町・本庄市・美里町・神川町・児玉郡市広域市町村圏組合では、1回の手続きで5団体すべてに申請する合同受付を行います。

- 日時…2月3日(火)～6日(金)、  
午前9時～11時30分・午後1時～4時
- 会場…本庄市役所 5階 503会議室
- 対象…物品・印刷・業務委託等

#### [単独受付]

上里町のみ申請をする単独受付を行います。

- 日時…2月16日(月)～20日(金)、  
午前9時～11時30分・午後1時～4時
- 場所…上里町役場 3階 総務課
- 対象…物品・印刷・業務委託等

※申請の手引は12月18日(木)から上里町役場総務課で配布します。また、上里町ホームページ(<http://www.town.kamisato.saitama.jp>)からダウンロードができます。

注) 建設工事、設計・調査・測量、土木施設維持管理の受付ではありませんのでご注意ください。

問合せ…総務課管財契約係 [☎35-1234 (直通)]

### 児玉郡市広域市町村圏組合 「入札参加資格審査の申請」の 受付について

児玉郡市広域市町村圏組合では、平成21・22年度入札参加資格申請の受付を次のとおり行ないます。

日時…2月16日(月)～2月20日(金)  
午前9時～11時30分・午後1時～4時

場所…児玉郡市広域市町村圏組合事務局  
総務課 (広域総合センター1階)

対象…建設工事、設計・調査・測量・および物品・印刷・業務委託

※申請の手引きは、12月18日(木)から組合事務局総務課で配布します。(組合ホームページからもダウンロード可)

※児玉郡市広域市町村圏組合の建設工事、設計・調査・測量の受付は、今回から組合単独のみの受付に変更となります。物品・印刷・業務委託については児玉郡市4市町および児玉郡市広域市町村圏組合の合同受付を行ないます。

問合せ…児玉郡市広域市町村圏組合事務局総務課 [☎72-2241]

**すぐに振り込まない！  
一人で振り込まない！**

### 還付金詐欺

最近の傾向：被害者の約5割は、60歳以上の女性です。



**ATMの操作を指示して、税金等を還付することは絶対にありません。**

本年10月末現在、本庄警察署管内における発生件数は、21件で被害額は約3420万円です。高齢者が被害者となりやすい、息子や孫の名前を名乗り振込みを要求する「オレオレ詐欺」、医療費や税金・年金の払い戻しがありますと電話をしてくる「還付金詐欺」が依然として多発しています。

最近では経済状況を利用し30～50歳代の方が被害にあう「融資保証詐欺」「架空請求詐欺」が増加しています。低金利でのお金の融資の話や身に覚えのない有料サイト利用料や架空の事実を口実にした請求書が送られてきたらご注意ください。

「携帯電話の番号が変わった」「携帯電話を持ってATMへ行ってください」「エクスパックでお金を送ってください」という言葉は、振り込め詐欺に使われるだましの言葉です。

電話などで「振り込んで」と言われたら、電話を一度切ってください。まず家族、知人、警察に相談を。おかしいなと思ったら、振り込まずに、必ず相談をしてください。

問合せ：警察相談窓口 [☎#9110]  
本庄警察署 [☎22-0110]

**振り込め詐欺が多発しています。**

## 年末年始のごみ収集停止等のお知らせ

	金	土	日	月	火	水	木	金	土	日	月	火	水				
	12月 26日	27日	28日	29日	30日	31日	1月 1日	2日	3日	4日	5日	6日	7日				
可燃ごみ	七本木 上里東 神保原			賀美 長幡	七本木 上里東 神保原	← 中止期間 → ごみ収集停止					賀美 長幡	七本木 上里東 神保原					
不燃ごみ	長幡															神保原	
資源ごみ																	賀美 長幡

粗大ごみ等の自己搬入、リクエスト収集の役場受付、生し尿・浄化槽汚泥の汲み取りについては、次のとおりとなります。

●小山川クリーンセンターへの自己搬入 12月30日(火)・午後4時30分まで

●リクエスト収集

12月8日・15日・22日の各月曜

(1日(月)・29日(月)は収集は行ないません。)

役場受付…12月19日(金)・午前中まで

●生し尿・浄化槽汚泥の汲み取り

年末は込みますので、汲み取りの予約をお願いします。

生し尿…12月15日(月)まで

浄化槽汚泥…12月10日(水)まで

予約先…(有)上里総業 [☎33 - 6776]

◆問合せ…町民環境課生活環境係 [☎35 - 1224内線1301・1302]



12月1日(月)～14日(日)は

## 『冬の交通事故防止運動』期間です

◆重点目標

- ①飲酒運転など無謀運転の追放
- ②高齢者の交通事故防止
- ③早めのライト点灯と安全車間距離の保持

～人も車も自転車も

安心・安全 埼玉県～



埼玉県のマスコット  
「コバトン」

問合せ…町民環境課生活環境係 [☎35 - 1224内1301・1302]



## ひとのうごき

町の人口（平成20年10月末日現在）

総人口…32,069人 [ 0]  
 男 …15,985人 [- 3]  
 女 …16,084人 [+ 3]  
 世帯数…11,613世帯 [+10]  
 （カッコ内の±は前月比）  
 出生…20 死亡…16  
 転入等…117 転出等…121

## お誕生おめでとう

行政区分	氏名	保護者等
[金下東]	轟 清香（さやか）	幸司
[堀込]	関 根 陽海（あきゆみ）	聖恭
[西大]	福地 舞桜（まお）	和也
[寺西]	川田 紗穂（すずほ）	弘幸
[長浜町]	石原 優月（ゆづき）	卓
	倉林 陸空（りく）	泰之
[立野]	保泉 結叶（ゆいと）	和良
[本郷二]	黒田 惺龍（せいりゅう）	義忠
[三田]	川邊 結友（ゆう）	高志
	清水 空龍（そりゅう）	健太郎
[三軒]	鈴木 穂稜（ほたか）	聡彦
	種田 晏奈（はるな）	健一
	塚越 美琶（みわ）	仙章
	廣瀬 煌士郎（こうしろう）	昌宏
	藤野 真杜（まなと）	重雅
[久保新田]	穴井 楓（かえで）	雅也
[西原町西]	二ツ木 璃子（りこ）	鉄也
[四丁目]	長橋 心愛（ここあ）	勇弥
[東町東]	才 須 惺（せい）	悟孝
[忍保]	下境 結衣（ゆい）	孝

（10月中の出生届より）

## お悔やみ申し上げます

行政区分	氏名	年齢
[勝一]	赤 沼 俊行	（54）
[原二]	並 木 喜代子	（97）
[東宮]	村 田 さか江	（77）
[並木沖]	佐 藤 光一	（78）
	松 本 昭八	（75）
[丹蔵・石倉]	伊 東 きぬ	（89）
	久 保 きく	（87）
[京塚]	石 井 正一	（78）
[三田]	清 水 登	（74）
[五丁目]	田 村 功	（72）
	長 瀬 絵里香	（20）
[宮本町]	三 浦 実	（58）

（10月中の死亡届より）

※掲載を希望されない方は、届出時に窓口または総務課庶務係[☎35-1234内3222]までお申し出ください。  
 問合せ…町民環境課町民係[☎35-1224内1323]

## ちっちゃな町民

お子さんの写真を募集中です！

あなたの写したお子さんの写真をこのコーナーに掲載しませんか。

希望者は総務課 [☎35-1234] まで。



古戸 敦也ちゃん（3歳・左）  
 すくも 豪ちゃん（8ヶ月・右）  
 一丁目の古戸 守・由紀さんのお子さん  
 「すーちゃんはあっちゃんが好き！兄弟仲良く育ててね！」

## 善意をありがとう

社会福祉協議会10月分寄付者

高橋秀夫氏	1,414 円
坂本八重子氏	20,000 円
七本木公民館フォークダンスセブンベシック	5,000 円
リフォームおおはし	10,590 円
上里町赤十字奉仕団賀美分団	10,652 円
神保原駅七福神	39,354 円
東公民館布草履クラブ	4,100 円
坂本ダンス教室	13,700 円

ご協力ありがとうございました  
 上里町社会福祉協議会[☎33-4232]

町民環境課町民係  
 12月の日曜窓口開庁日  
 12月14日(日)  
 午前8時30分～正午  
 ◆取扱事務  
 ・住民票などの証明書の発行  
 ・印鑑登録

広告

広告

～笑顔、興奮、そして満足。14,500人が来場！～

# 『2008かみさとふれあいまつり』

## が盛大に開催されました！

11月2日(日)、堤調節池運動公園グラウンドで、『2008かみさとふれあいまつり』が盛大に開催されました。

商工会・農協と共催で行なわれている『ふれあいまつり』も今年で6回目。昨年につき、すっきりと晴れわたった絶好のコンディションのもと、町内外から昨年を上回る約14,500人が来場され、ステージでは、地域の芸能発表や炎神戦隊ゴーオンジャーショー、そのほか場内では、様々な出店や消防はしご車体験試乗コーナーなどのアトラクション、チャリティフリーマーケットなどがあり出演者、来場者がともに一体となり大変盛り上がりました。

そして、最後をしめくくるお楽しみ抽選会では、プリンターや自転車など豪華景品をめぐり歓喜と落胆の声がひびき渡っていました。



広報

かみさと

この広報は再生紙を使用しています。



12月号 (No.475) © 平成20年12月1日発行

▷発行 上里町 ▷編集 上里町役場総務課庶務係  
〒369-0392 埼玉県児玉郡上里町大字七本木982番地

◆上里町役場電話・FAX番号

☎ 35-1221(代)

FAX 33-2429

[上里町ホームページ]

<http://www.town.kamisato.saitama.jp/>