



豆つかみ皿うっし



1分間鉛筆立て

スポーツ少年団交流大会！
慣れない競技種目に苦戦！



シヤトル遠投



割りばしダーツ



ぞうきんがけ 20m 走



紙ちぎりのばし

今月の主な内容

※関連記事が P11 にあります。

- 確定申告はお早めに P2~3
- 町財政のバランスシートの概要 P4~5
- 町民健康づくり講演会を開催 P6
- 消費者啓発・トラブル情報 P8
- マラソン大会の交通規制のお知らせ P12

- 農家へお嫁さんにおいて P14
- 上里町緊急雇用対策事業にかかる臨時職員募集 P15
- 高齢受給者証をお持ちの方へ P15
- 本庄早稲田駅暫定駐車場の移設のお知らせ P16
- 男女共同参画セミナー P18

インターネットで確定申告。
私のおすすめてです。



さらに便利に使いやすく！
ネットでも申告・納税。
e-Tax
国税電子申告・納税システム

確定申告 検索

確定申告

所得税・贈与税・事業税・住民税 個人事業者の消費税・地方消費税
3月16日(月)まで 3月31日(火)まで

◎申告と納税は期限内に。 ◎納税は便利な振替納税で。

www.nta.go.jp

*Taxを印刷しては、納税届出書の提出、電子証明書の取得(手数料が必要です)、カードリーダーデータの読み込みなどの事務処理が必要となります。詳しくはホームページをご覧ください。

確定申告

はお早めに！

本庄税務署からのお知らせ

平成20年分の所得税の確定申告の相談及び申告書の受付は、2月16日(月)～3月16日(月)までです。期限間近になりますと、税務署は大変混雑し、長時間お待ちいただくことが予想されます。申告書はご自分で書いて、できるだけお早めに提出してください。また、申告書は郵便や信書便による送付又は税務署の時間外收受箱への投函により提出することもできます。

申告は正しく

所得税は、納税者自らが税法に従い、所得金額と税額を正しく計算して申告し、納税するという「申告納税制度」を採用しています。

確定申告をしなければならぬのに期限までに申告をしなかったり、誤った申告をしたりすると、新たに加算税が賦課される場合があるほか、延滞税を併せて納付しなければなりませんので、ご注意ください。一年間の所得金額と税額を正しく計算し、お早めに申告と納税を行なってください。

還付される税金があると、確定申告書の「還付される税金の受取場所」に、振込先金融機関名、預貯金の種別及び口座番号(ゆうちょ銀行の場合は、記号番号のみ)を正確に書いてください。なお、振込先の預貯金口座はご本人名義のものに限ります。

申告書を作成するときは

「所得税の確定申告の手引き」や申告書用紙は、国税庁ホームページ (<http://www.nta.go.jp>) からダウンロードできます。また、国税庁ホームページの『確定申告書等作成コーナー』で作成し、プリンタを使って印刷した「書面」を申告書として税務署に提出することができます。さらに、『確定申告書等作成コーナー』で、e-Tax用の

データを作成して、電子申告をすることもできます。

e-Taxでインターネットで確定申告！

「e-Tax (インターネット)」とは、パソコンを使って確定申告書をインターネットで簡単に提出できる便利なサービスです。国税庁ホームページの『確定申告書等作成コーナー』を利用してパソコンで確定申告書や青色決算書、収支内訳書等を作成できますが、さらにe-Tax用(ネット提出用)の申告データを作成することもでき、自宅から電子申告することが可能です。

e-Taxを利用する場合は、開始届出書の提出、電子証明書の取得(費用がかかります)、ICカードリーダーライターの購入など事前手続きが必要です。詳しくは国税庁ホームページをご覧ください。か本庄税務署までお問い合わせください。

納税は期限内に 振替納税の便利利用を

平成20年分の確定申告による所得税の納期限は3月

16日(月)です。申告書の提出後、納付書の送付や納税通知等による納税のお知らせはいたしませんので、すみやかに確定した税額を納めてください。納付には便利な振替納税をぜひご利用ください。

◆**現金で納付**：納期限(3月16日(月))までに金融機関又は本庄税務署で納付してください。納付書をお持ちでない方は、税務署又は本庄税務署管内の金融機関に用意してある納付書を使用してください。金融機関に納付書がない場合には、本庄税務署にご連絡ください。

◆**振替で納付**：振替日(4月22日(水))に指定の金融機関の預貯金口座から自動的に引き落とされます。事前に預貯金残高をご確認ください。新たにご利用になる場合又は転居等により所轄の税務署が変わった場合は「預貯金口座振替依頼書兼納付書送付依頼書」を本庄税務署に提出してください。

◆**電子納税**：自宅やオフィスのインターネット等を利用して納付できます。詳しくは、e-Taxホームページ (www.e-tax.nta.go.jp) をご覧ください。

郵送で確定申告書を提出するときの注意点

確定申告書を郵送により提出する場合は、必ず「郵便物」（第一種郵便物）または「信書郵便物」として送付してください。詳しくは、郵便事業株式会社ホームページをご覧ください。

郵政公社の民営化に伴う郵便法の改正により、小包郵便物は、郵便物ではなくなりましたので、ゆうパックス、EXPA C K 500、ゆうメール、ポストパケットでは、信書を送付することができません。

◆問合せ
本庄税務署

「☎22-2111」

e-Taxで確定申告もらくらく~!

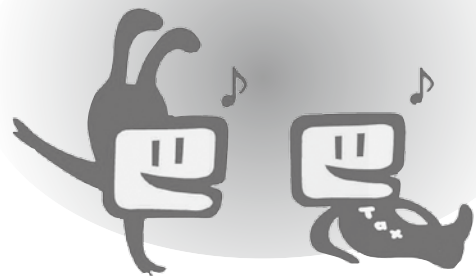

「住民税の住宅ローン控除申告」をお忘れなく!

税源移譲で所得税が減り、受けられるはずの住宅ローン控除の額が減ってしまう方は、申告することで、所得税から控除しきれなかった分を住民税から控除します。

◆対象者

平成11〜18年末までに入居し、すでに住宅ローン控除を受けている方で所得税から控除しきれない住宅ローン控除額が発生している方（源泉徴収票で、「住宅借入金等特別控除可能額」が「住宅借入金等特別控除の額」を上回る方）

◆申告期間
3月16日(月)まで

◆申告書
役場税務課⑩番窓口、ホームページからダウンロード

◆申告方法

①確定申告をする方↓確定申告書とともに税務署に提出
②年末調整がお済みの方↓源泉徴収票を添付して1月1日現在にお住まいの市町村に提出

※上里町では、2月16日(月)以降は4階大会議室（確定申告会場）で受け付けます。

◆申告結果

○該当になる方↓6月以降の住民税が減額
○該当にならない方↓6月に却下通知を送付

◆問合せ

税務課住民税係
「☎35-1220内」
1802・1803・1905

どこへ申告すれば良いのですか？

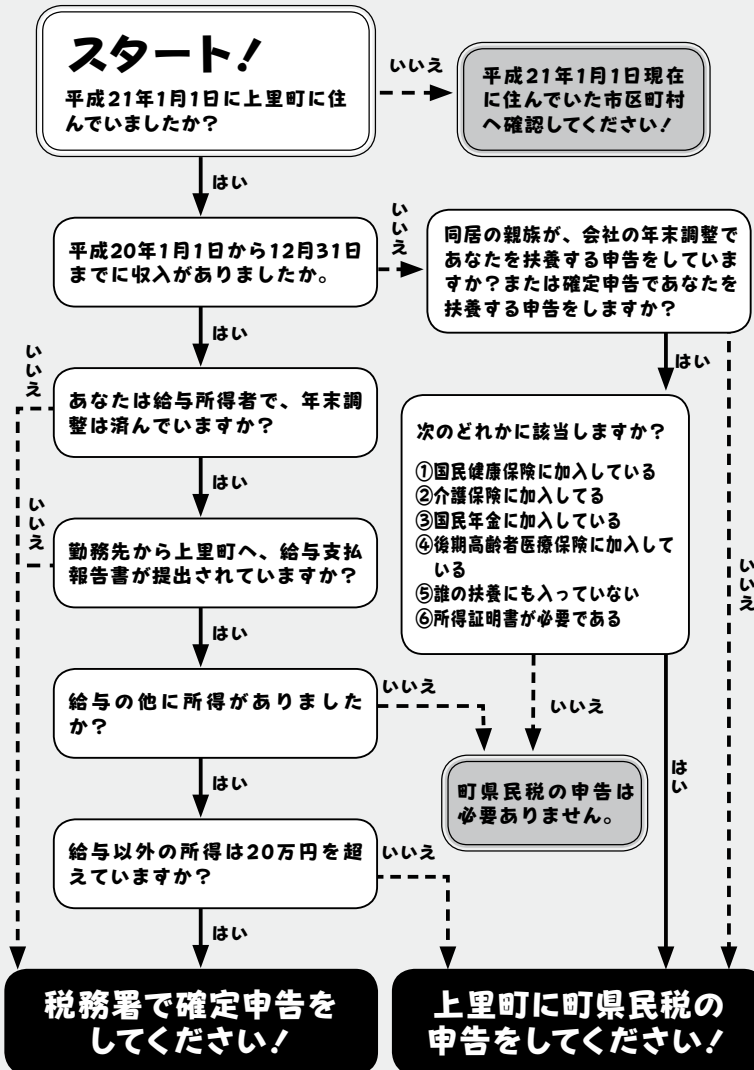

納税窓口

夜間・休日開庁のお知らせ

◆2月の開庁日

[夜間(午後9時まで)]
2月5日(木)・16日(月)・25日(水)
[休日(午前8時30分~正午)]
2月8日(日)

※夜間は庁舎西入口(夜間入口)よりお入りください。

◆窓口・問合せ

税務課収税係
「☎35-1220内1121」

税の納付は、便利・確実な『口座振替』のご利用を!

平成19年度普通会計決算による

バランスシート・行政コスト計算書の概要

問合せ…総合政策課財政係

【☎35-1238内3411】

行政コスト計算書

■行政コスト計算書ってどんなもの？

町の仕事には、高齢者や障害者などに対する助成や支援費など、人的サービスや給付サービスのような資産形成につながらないサービスが大きな比重を占めています。

バランスシートが資産や負債の状況を表すのに対し、行政コスト計算書は、このような資産形成につながらない行政サービスに要した費用が計上されています。

そこで、「行政コスト計算書」は、この行政サービスについて、一年間（今回は平成19年4月1日から平成20年3月31日まで）のサービス提供の状況を目的別・性質別にコスト（経費）面から把握し、これらに要した財源の状況を明らかにするためのもので、企業会計の「損益計算書」にあたります。地方公共団体の場合に「損益計算書」と呼ばない理由は、民間企業と異なり、利益を目的としていないため、利益の計算を主目的とする損益計算書という名称はなじまないと考えられるからです。

行政コスト計算書

目的別	性質別	人にかかるコスト	物にかかるコスト	移転支出的なコスト	その他のコスト	合計	構成比(%)
説	明	人件費、退職給与引当金など	電気料、修理など維持補修、減価償却	福祉関係の手当てや、団体への補助金など	借入れの利子、時効により納入されなかった税金など		
1	議会費	8,061万円	328万円	249万円	—	8,638万円	1.2
2	総務費	5億6,604万円	4億7,192万円	5,339万円	—	10億9,135万円	15.7
3	民生費	2億7,996万円	2億458万円	19億1,298万円	—	23億9,752万円	34.7
4	衛生費	8,050万円	1億3,884万円	5億8,885万円	—	8億819万円	11.6
5	農林水産業費	8,886万円	1億416万円	2億6,853万円	—	4億6,155万円	6.6
6	商工費	647万円	88万円	1,401万円	—	2,136万円	0.3
7	土木費	1億540万円	3億9,164万円	331万円	—	5億35万円	7.2
8	消防費	605万円	3,741万円	4億2,495万円	—	4億6,841万円	6.7
9	教育費	2億4,921万円	4億738万円	2億3,007万円	—	8億8,729万円	12.8
10	公債費	—	—	—	1億1,359万円	1億1,359万円	1.6
11	不納欠損額	—	—	—	1億1,146万円	1億1,146万円	1.6
合	計	14億6,310万円	17億6,009万円	34億9,858万円	2億2,505万円	69億4,682万円	
	構成比(%)	21.1	25.3	50.4	3.2	100	

※平成19年度の行政サービスに要した費用のうち、資産形成につながる支出（バランスシートに計上された支出）を除いた現金支出に、減価償却費、不能欠損額、退職給与引当金等の非現金支出を加えた額を計上しています。

※行政コスト計算書は、総務省の『地方公共団体の総合的な財政分析に関する調査研究報告書』に基づいて作成されています。

【用語の説明】

- 「性質別」とは、支出する経費が人件費・扶助費、公債費などのように経済的性質を基準とした分類です。
- 「目的別」とは教育費や民生費、土木費といった、行政分野別の分類で、予算書や決算書に使われる分け方です。

■行政コスト計算書から分かること

上里町の平成19年度の行政コストは69億4,682万円でした。これを性質別にみると、移転支出的なコストが全体の50.4%を占めており、次いで物にかかるコストが25.3%、人にかかるコストが21.1%、その他のコストが3.2%となっています。次に、目的別で見ると民生費が全体の34.7%、総務費が15.7%、教育費が12.8%、衛生費が11.6%、土木費が7.2%、と続いています。

行政コスト計算書は、資産形成以外にどれくらいサービスを提供したかを表しています。たとえば、バランスシートでの有形固定資産では民生費の構成比は2.8%と少ないですが、行政コスト計算書では34.7%と最も多いコストを使っています。このことから、民生費は資産の形成ではなく障害者・高齢者・保育所などの行政サービスに消費するコストの方が多く読み取れます。

「行政コスト計算書」を作成することは、行政サービスのコストを把握することにより、行政活動の効率性を検討するための資料として活用することができます。

予防していても
インフルエンザにかかってしまったら…



咳エチケットしてありますか？

咳エチケット
とは？

- 咳やくしゃみがでたら、他の人にうつさないためにマスクを着用しましょう。マスクを持っていない場合は、ティッシュなどで口と鼻を覆い、他の人から顔をそむけて1m以上離れましょう。
- 鼻汁・痰などを含んだティッシュはすぐにゴミ箱に捨てましょう。
- 咳をしている人にマスクの着用をお願いします。



町民健康づくり講演会を
開催します！

普段は聞けない専門医の話を
この機会にぜひ聞いてみてください。

日時：2月14日(土)、午後1時30分～午後3時30分
会場：女性センター [☎35-1357]
内容：『寝たきりにならないために』
講師：深谷赤十字病院 脳神経外科部長
和田裕千代先生
定員：100名(定員になり次第締切り)
申込：1月13日(火)～2月6日(金)まで
健康保険課 [☎35-1222]
保健センター [☎33-2550]
に申し込む(電話可)
主催：町・上里町健康体力づくり推進協議会
問合せ：健康保険課地域包括支援センター
[☎35-1222]

上里町健康スタンプラリー
2009対象

国民年金コーナー No.295 人生の節目には国民年金の届出を！

20歳から60歳になるまでの40年間は全員が国民年金に加入します。職業などにより加入の種別は3つに分かれます。結婚や就職、転職などにより加入の種別が変わるときは届出が必要です。届出の際は、必ず年金手帳を持参してください。

①第1号被保険者 (自営業者など)	②第2号被保険者 (会社員や公務員など)	③第3号被保険者 (会社員等の被扶養配偶者)
----------------------	-------------------------	---------------------------

国民年金に入る場合

こんなとき	どうする	届出先
20歳になったとき	国民年金に加入の手続きをする	第1号被保険者 →市区町村 第3号被保険者 →配偶者の勤務先
会社を退職したとき	国民年金に加入の手続きをする(被扶養配偶者であった方も同様)	市区町村
結婚や退職等で配偶者の扶養に入ったとき	第3号被保険者への種別変更の届出をする	配偶者の勤務先
配偶者の扶養からはずれたとき	第3号被保険者から第1号被保険者への種別変更の届出をする	市区町村
配偶者が会社をかわったとき	引き続き第3号被保険者となる手続きをする	配偶者の新しい勤務先

国民年金保険料を納める場合

こんなとき	どうする	届出先
口座振替を開始(変更)・辞退	口座振替納付(変更)申出書等を提出する	銀行・郵便局・農協・信用金庫・信用組合・労働金庫・社会保険事務所
クレジットカード納付を開始(変更)・辞退	クレジットカード納付(変更)申出書等を提出する	社会保険事務所
納付書を紛失したとき	納付書の再発行を申し出る	社会保険事務所
保険料を納めるのが困難なとき	免除や若年者納付猶予の申請をする	市区町村
学生で保険料を納めるのが困難なとき	学生納付特例の申請をする	市区町村

※届出の内容により、届出先が異なりますので手続きの際には必ず確認してください。

問合せ…健康保険課医療年金係 [☎35-1222内1221～1225]
熊谷社会保険事務所 [☎048-522-5158]

保健センター予定表 ☎33-2550

2月	10日(火)	赤ちゃん相談
	16日(月)	1歳6か月児健診(平成19年7月生)
	17日(火)	3・4か月児健診(平成20年10月生)
	18日(水)	7・8か月児健診(平成20年6月生)
	19日(木)	2歳児歯科健診(平成19年1月生)
3月	20日(金)	3歳6か月児健診(平成17年7月生)
	3日(火)	赤ちゃん相談
	6日(金)	母親学級①
	7日(土)	母親学級②

※赤ちゃん相談の「個別相談」は予約制です。

休日の医療機関はこちらへ

①休日急患診療所

[本庄市保健センター内☎24-2003]

診療科目…内科系疾患

診療時間…午前9時～ 正午

午後1時～ 4時

午後7時～10時

※健康保険証を持参してください。

②在宅当番医療機関

◆診察は午前中のみとなります。また当番医は変更になる場合もありますので、確認してからお出かけください。

2月 1日(日)	飯塚内科産婦人科	☎24-6311
2月 8日(日)	五十嵐整形外科医院	☎24-2313
2月11日(水)	生坂医院	☎22-4670
2月15日(日)	うめだクリニック	☎76-4151
2月22日(日)	池田レディースクリニック	☎22-2048
3月 1日(日)	黒岩整形外科医院	☎34-0551

小児救急電話相談 (#8000)

休日や夜間の子どもの急病(発熱、下痢、おう吐など)時の家庭での対処方法や受診の必要性について、小児科経験のある看護師が相談に応じます。また、必要に応じて医師の助言を受け対応します。

◆相談方法(電話による相談)

埼玉県内のどこからでも電話で『#8000』をプッシュすることで、相談窓口につながります。携帯電話からの相談も可能です。

◆相談受付時間

・平日(月～土)

午後7時～午後11時

・休日(日・祝・年末年始)

午前9時～午後11時

◆問合せ

埼玉県保健医療部医療整備課医療整備担当

[☎048-830-3538]

こんにちは
保健師です

保健センターからの お知らせ

問合せ…保健センター
[☎33-2550]

もうすぐ、お母さん・お父さんになれる方! 母親学級に参加してみませんか。

妊婦やそのご家族の方を対象に母親学級を実施します。お話や実習を通して、妊娠中の生活やお産のこと、赤ちゃんの育て方などを学んでいきます。同じ体験をしているお友達とのめぐり合いもあります。

参加希望の方は事前にお電話でお申し込みください。

日時…3月6日(金)・7日(土)・11日(水)

会場…保健センター

持ち物…母子健康手帳、筆記用具、飲み物、ひざかけなど各自必要な物

参加費…無料

県内の医療機関や薬局の情報を知りたいときは!

埼玉県では、場所や診療科目・時間などの条件を入力すると、県内の約1万か所の医療機関や薬局を検索できる「埼玉県医療機能情報提供システム」を次の県ホームページで公開しています。ぜひご活用ください。

URL <http://www.iryu-kensaku.jp/saitama>

「患者さんのための3つの宣言」登録医療機関をご存知ですか?

患者さんが納得し安心して医療を受けられるよう、埼玉県では埼玉県医師会と協同して「患者さんのための3つの宣言」を行なう医療機関を登録し公表しています。すでに県内病院の約8割が登録されていて、現在は診療所にも対象を広げ登録医療機関の拡大に努めています。

宣言内容

- 1 患者さんへ十分な説明を行ない、同意を得て医療を提供します。
- 2 患者さんご自身の診療情報を開示します。
- 3 セカンド・オピニオンに協力します。

(主治医以外の医師に意見を聞くための情報提供等の協力をします)

登録医療機関は次の県ホームページからご覧になれます。

URL <http://www.pref.saitama.lg.jp/A04/BF00/>

iryuannzenn/sengen.html

12問合せ…県医療整備課 [☎048-830-3541]

「家族のつらさ」を
開催します!

うつ病の勉強会を家族向けに行ないます。

日程・内容・会場:

① 2月26日(木)

「うつ病について・病気と障害の特徴について」

講師: 精神科医師

会場: コミュニティ

センター(2F第一会議室)

② 3月13日(金)

「うつ病患者を家族にもつ方へ・家族の対応について」

講師: 臨床心理士

会場: 福祉町民セン

ター1(社会福祉協議会2F)

時間: ① 午後1時30分

② 午後3時30分

対象者: 本庄・児玉郡内に在住でうつ病のことで

困りごと・悩みごとを持つ

家族

定員: 30名

申込: 上里町内の方は2

月19日(木)までに、問合せ

へ申し込む

問合せ: 福祉こども課社会

福祉係 [☎35-1236]

(直)

息子が連鎖販売組織に加入したが…大丈夫？

相談事例

【事例1】(50代女性)21歳の息子が、健康食品などの紹介販売組織に加入し、商品を買った。誘われたとき月収が300～500万円にもなると説明されたようだ。販売方法や会社の資産状況が心配だ。大丈夫か。

【事例2】(60代女性)38歳の息子が知人に勧誘され、有名ネットワークビジネスの特約店になった。息子は、良い商品だからと私たち夫婦も勧誘し、夫も入会した。いわゆるマルチ商法ではないか。心配で何とかやめさせたい。



お答えします

いわゆるマルチ商法やネットワークビジネスは、連鎖販売取引として特定商取引法により不当な勧誘行為等を禁止されています。商品の販売等を目的としない「無限連鎖講(いわゆるネズミ講)」は法律で全面的に禁止されていますが、マルチ商法やネットワークビジネスは、必ずしも違法な事業ではありません。

しかし説明会などで「必ず儲かる」とおおるような業者は、悪質な業者である可能性が高いと言えます。連鎖販売取引をビジネスとするのであれば、契約前に交付される概要書面をよく読み、疑問点は業者に確認しましょう。また、友人を誘うことで、後々人間関係が悪化することもあります。加入に際しては、ビジネスの仕組みやリスクをよく理解してから決めましょう。

1 マルチ商法の問題点

マルチ・マルチまがい商法は、組織の加入者が次の加入者を組織に引き込むことで利益が得られることから、強引な勧誘が行なわれやすい商法です。また、悪質な連鎖販売業者に、加入者は扱っている商品などがすばらしいものだと思われ、被害にあっていると認識できず、なかなか被害が表面化しないこともあります。なお、特定商取引法では次のような勧誘行為等を禁止しており、これは販売員となった加入者も守らなければいけません。

- (1) 商品の性能、特定負担(*1)や特定利益(*2)、契約の解除などについて、事実をわざと言わない、または事実でないことを言う。
- (2) 勧誘目的を告げずに誘って、公衆の出入りのない場所で連鎖販売取引契約の勧誘をする。
- (3) 勧誘または契約解除の際におどして困惑させる。

*1 特定負担…連鎖販売取引を行なう条件として支払う1円以上の商品代金、入会金、保証金など。

*2 特定利益…他人を会員に誘い、入会させると得られる紹介料など。

2 契約の解除・解約

法定の契約書面の受領日から20日間以内であればクーリング・オフ(無条件解約)できます。なお、20日間を過ぎていてもクーリング・オフができる場合があります。また、一定の条件を満たせば中途解約(返品)ができます。

困ったときや不安に思うことがあれば、お近くの消費生活相談窓口にお問い合わせください。なお、消費生活支援センターでは特定の業者に関する情報提供はできません。

困ったときの相談窓口は…

◆上里町役場『消費生活相談窓口』 [産業振興課農政商工係内 ☎35-1232内2533]

(毎週金曜日、午前9時30分～正午・午後1時～3時30分)

◆本庄市役所『消費生活相談窓口』 [商工課 ☎25-1175]

(毎週月・木曜日、午前9時30分～正午・午後1時～3時30分)

◆消費生活支援センター熊谷 [☎048-524-0999・FAX048-525-6316]

《土・日の相談窓口》

◆社団法人全国消費生活相談員協会 [毎週土・日、午前10時～午後4時 ☎03-3448-1409]



『特別整理期間』による 休館のお知らせ

図書館では蔵書点検のため下記の期間が休館となります。休館中に本を返す場合は、玄関右わきのブックポストをご利用ください。

CD・ビデオ・カセット等は、開館後にカウンターへ返却してください。ご協力をお願いします。

休館期間

2月22日(日)～2月28日(土)



みんなできてね!

◆子どもシアター

日時…2月14日(土)、午後2時

作品名…アニメ『十五少年漂流記』
(66分)

◆お話し会

☐カッコーの会

日時…2月21日(土)、午後2時

図書館カレンダー 2月

(●印は休館日)

日	月	火	水	木	金	土
1	●2	3	4	5	6	7
8	●9	10	●11	12	13	14
15	●16	17	18	19	20	21
●22	●23	●24	●25	●26	●27	●28
3/1	●2					

第20回

上里町集会所・隣保館まつり

日時 3月7日(土)、午後1時～

会場 ワープ上里

内容 展示発表・芸能発表

※他にも、書道・手芸の作品展示もあります。多数の方のご来場をお待ちしております。

問合せ 生涯学習課生涯学習係

[☎35-1245(直)]

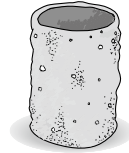

民生委員・児童委員が新しく委嘱されました

1月1日付で、横尾美代子氏が田中・石倉丹蔵・岡の民生委員・児童委員として委嘱されました。

民生委員・児童委員は、住民の生活状態を必要に応じ把握し、援助を必要とする方が自立した日常生活を営んだり、福祉サービス等を適切に受けたりできるよう生活に関する相談に応じ、地域の方が安心して暮らせるような支援を行ないます。

該当地区	氏名	電話番号
田中・石倉丹蔵・岡	横尾美代子	33-7104

かみさと文芸

般若経 となへし老女 霜夜かな

泉 トミ

般若心経、有難いお経だが内容の解釈は私にはよく分からない。解説本によると「こだわらない、こだわらない」という事がお経の全部だという。そう言えば「無」という字が非常に多い。よく晴れて風もなく深い霜の降りる夜はとくに寒さは厳しいが、心経を唱えるほんのり美しい老女の姿が浮かんでくる。

美しきものは静かや 花八つ手

冬朝茶 茶碗それぞれ 異なる音

ローカルの 駅舎の前や 干大根

霜の夜の 終電さらに 遅れけり

風邪の子の うつろな瞳 母を追う

足うきて 着ぶくれラッシュの 車中かな

カニ缶を コキリと開けて 年酒酌む

昼下がり 小春日に 腕まくら

野良の猫 日増し可愛い 小春かな

一枝を 迷いて切りぬ 冬の薔薇 関野 玲子

冬薔薇、四季咲きの薔薇でも冬に花をつける。あたりの枯れ色の中に薔薇の木自身も冬めいた姿をしながら数輪の花を咲かせの様は他の季節にはない冬独特の寂しい風情がある。家の花瓶に飾りたいと思いい、一枝を迷いぬいて切った。何か大事なものを庭先から家の中へ移すような気がした。

小暮 正雄

福島 茂代

今田 長一

森村三千子

星野 素枝

飯塚 汎恵

塚越 節子

池田 勝鏡

亀田 博文

第1分団に新消防自動車配車されました

12月23日(火)、庁舎町民ホールで新消防自動車配車式が行なわれ、第1分団に新消防ポンプ車が配車されました。



上里町消防団・署出初め式が行なわれました

1月11日(日)、庁舎町民ホールで上里町消防団・署出初め式が行なわれました。

出初め式では、新年にあたり今年一年を火災が発生しないよう防火に努めることを確認し、その後各分団・署が横断幕やのぼりを消防車両につけ、町内全域をパレードしました。上里町で火災を起こさないよう皆さんもご注意ください。



木村芳雄さん、 第30回日本シニアゴルフ選手権に出場しました

11月12日(水)～14日(金)、兵庫県西宮カントリー倶楽部で開催された(財)日本ゴルフ協会主催の2008年度第30回日本シニアゴルフ選手権に、木村芳雄さんが出場し、決勝ラウンドに進み41位と健闘しました。

木村さんは、現在上里ゴルフ協会の会長を務めており「協会は平成22年で20周年を迎えるが、これまでの活動を続けてきたおかげでこのような成績を残せました」と感想を語ってくれました。

おめでとうございます。

写真は第6回町民ゴルフ大会で優勝した木村さん(右)

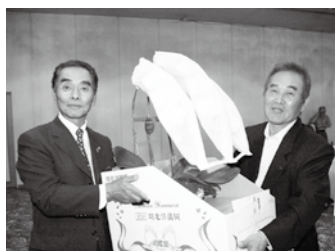

民生委員・児童委員協議会、社会福祉協議会が 本庄警察署から感謝状を贈呈されました

12月9日(火)、庁舎町長室において民生委員・児童委員協議会、社会福祉協議会が高齢者の方へ詐欺防止パンフレットを配布したり、被害にあわないよう注意を促すなど被害防止に向け積極的に活動したことが評価され、感謝状を贈呈されました。年々、手口の巧妙化する「振り込め詐欺」ですが、みなさんもぜひ気をつけてください。



各地でどんど焼きが行なわれました

1月10日(土)に内出地区で、17日(土)には七本木小学校地域、18日(日)には三軒地区でどんど焼きが行なわれました。

竹などで組んだ小屋の中にしめ縄や松飾りなどが各家庭から持ち寄せられ、火をつけると一気に空高く燃え上がりました。その残り火でまゆ玉を焼いて食べ、今年一年の無病息災を祈念しました。



七本木公民館主催の七本木小学校地域のどんど焼きのようす

マグネット吹き矢教室が行なわれました

1月17日(土)、神保原公民館でマグネット吹き矢教室が行なわれました。

神保原公民館吹き矢同好会の人たちが講師となり、準備体操と吹き矢の立ち居振る舞いを指導したあと、実践に取り組みました。

参加した13人の子どもたちは、初めは強く吹けなくて矢が的まで届かずに苦戦しましたが、慣れてくるにつれ、的を射れるようになりました。



第12回スポーツ少年団交流大会が行なわれました

12月23日(火)、町民体育館で第12回スポーツ少年団交流大会が行なわれました。

町内のスポーツ少年団員427名が参加し、チャレンジランキング選手権と題して割り箸ダーツやシャトル遠投など7種目で競い合いました。

参加した団員たちは、普段練習している競技と勝手がちがいで、少しどまどいながらも楽しそうにそれぞれの種目に取り組みました。



かさバランス

◆各種目優勝者

種目	割りばしダーツ		シャトル遠投		ぞうきんがけ20m走		1分間鉛筆立て	
高学年	山田菜奈	13本	★大塚 駿	15m83	高橋大樹	4秒44	境野孝大 吉田智紀	15本
低学年	高橋拓実	11本	岡田裕輝	12m10	星野恭太郎	4秒67	斉藤 輝	11本
種目	かさバランス		紙ちぎりのぼし		豆つかみ皿うつし		※★は新記録	
高学年	小田木和道	26分29秒	大鷲大輔	1 m82	戸矢美鈴 清水真実	33個		
低学年	星野恭太郎	19秒97	田口矩如	1 m41	間島迅哉	25個		

スポーツ大会の結果 ※情報をお寄せください。

埼玉県北部地区親善決勝大会

(12月6日(土)、吉見町体育館)

クリスマス親善大会inくまがやドーム

(12月20日(土)・21日(日)、くまがやドーム)

優勝 上里ミニバス



第5回ボーイズリーグ埼玉県支部少年野球大会

(11月30日(日)・12月7日(日)、所沢球場)

準優勝
オール上里



埼玉県小学生バレーボール連盟若鮎大会

(11月30日(日)、上里東小体育館)

優勝
上里東ジュニア
バレーボールクラブ



第35回児玉郡市青少年育成剣道大会

(11月24日(月)、児玉エコーピア)

個人戦

小学校低学年女子(1~3年)

優勝 川島亜深

中学校女子

優勝 坂本菜奈

小学校高学年女子(4~6年)

優勝 斉藤彩夏

団体戦

準優勝 上里剣道スポーツ少年団

第28回上里町青少年剣道大会・雅杯争奪剣道大会

(11月30日(日)、町民体育館)

個人戦

	小学校1・2年	小学校5・6年	中学校女子
優勝	川島亜深		坂本菜奈
準優勝	坂本宙夢	赤岩和実	
3位	清水健祐	坂本来輝	川島 遥

団体戦 小学校団体

準優勝	上里スポーツ少年団 A
3位	上里スポーツ少年団 B

※上里町入賞者のみ

雅杯争奪戦 優勝 上里剣道スポーツ少年団



上里スポーツ少年団A

第44回上里町ジュニアバレーボール大会

(12月6日(土)、上里東小体育館)

Aブロック優勝 長幡ビガーズ Bブロック優勝 上里JVC



第15回埼玉県北少年柔道大会

(11月30日(日)、寄居総合体育館)

小学校3・4年女子の部

準優勝 木村真央



2 / 15(日)

第18回上里町乾武マラソン大会から 大会当日の交通規制のお知らせ

問合せ…上里町乾武マラソン大会事務局 [☎35-1245(直)]

大会当日のマラソンコースランナー通過時間をお知らせします。コースでの応援もお願いします。(下図参照)

また、午前9時15分から正午まで、マラソンコース内の道路が交通規制されます。ご迷惑をおかけしますが、ご協力をお願いします。

大会当日のマラソンコース道路交通規制時間
午前9時15分～正午

ランナー通過時間 (コース図参照)

- | | |
|--------------|-------------|
| ①日産化学(株)前交差点 | 9:30~10:40 |
| ②神保原駅南信号機 | 9:33~10:43 |
| ③上里町役場北 | 9:35~10:45 |
| ④堀込信号 | 9:36~10:48 |
| ⑤五明新幹線下信号 | 9:45~11:30 |
| ⑥農協直売所付近 | 9:56~11:36 |
| ⑦カンドーテクノ前交差点 | 10:00~11:42 |

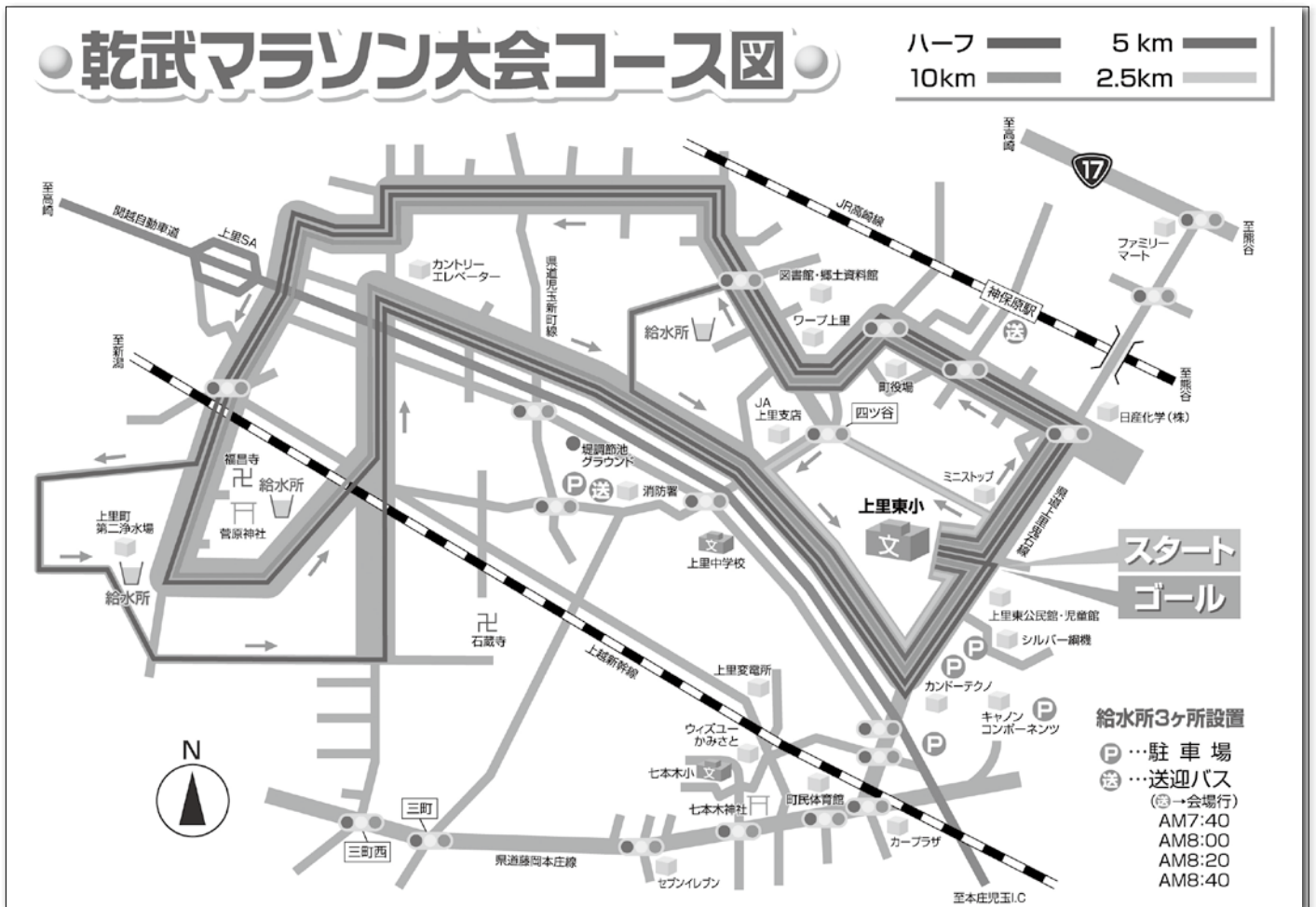

大会当日の 駐車場のお知らせ

大会当日の駐車場は、右図のとおりとなります。なお、駐車場に限りがありますので、会場にお越しの際は、できる限り乗り合わせをお願いします。

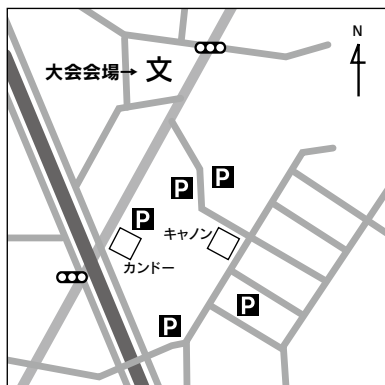

沿道でランナーを応援しよう!

当日、下にある整理券を持って会場受付(上里東小学校・午前11時まで)をすると、競技終了後抽選で賞品が当たります。ぜひ、応援に来てください。



第18回上里町乾武 マラソン大会応援賞抽選券

受付
番号

※平成21年2月15日当日のみ有効

※当日会場に、この券を持参して受付すると抽選で商品が当たります。(受付時間…午前11時まで)

教室・募集 イベント

平成21年度市町村交通災害共済の加入について

○交通災害共済の制度
国内の道路上における交通事故により、入院や通院をしたとき、実治療日数に応じて見舞金をお支払する制度です。
○交通災害共済の適用期間
平成21年4月1日から平成22年3月31日まで1年間です。
○加入申込の方法
加入申込書にご記入し、郵便局・ゆうちょ銀行・役場でお申込ください。
(共済会費 一般900円 中学生以下500円)
※加入申込書は、市町村交通災害共済制度(白冊子)の裏表紙内側の共済会員証入れに同封されています。
※加入申込書の3枚目は領収書です。共済会員証を兼ねますので大切に保管してください。

問合せ：町民環境課生活環境係
「☎35-1221内1301・1302」
隣保館「お魚料理教室」
日時：①2月23日(月)・3月2日(月)(全2回)、午前10時～午後1時
場所：隣保館
内容：魚料理
講師：長谷川祐一氏
定員：20名
費用：実費(材料費)
準備：エプロン、三角巾、包丁、タオル2本、トレイ
申込：2月9日(月)～17日(火)まで
申込先・問合せ：隣保館
「☎33-3741」

町長杯硬式テニス大会
日時：2月22日(日)(予備日3月1日(日))、午前8時30分までに集合
場所：長久保公園テニスコート
種目：ミックスダブルス(パートナーは当日抽選で決定)
対象：高校生以上の町内在住者、テニス協会員
費用：一般1000円、協会500円(弁当付)
※参加費には保険料は含まれていません。各自で対応

していただき。
申込：2月14日(土)まで
申込先・問合せ：テニス協会事務局「☎090-3226-3972」
町民太極拳教室
日時：2月20日～3月20日の毎週金曜日(全5回)、午後5時30分～9時
場所：七本木公民館
対象：初心者、初級者
講師：日本武術太極拳連盟公認指導員
費用：無料
準備：運動のできる服装、靴(内履き)
問合せ：太極拳教室事務局「☎・FAX33-6019」

長幡児童館「親子体操」
日時：3月11日(水)、午前10時30分～11時30分
場所：長幡児童館
内容：親子でリズム体操やマットで遊びます。
講師：立石明子先生
対象：幼稚園や保育園入園前の幼児とその保護者20組
申込：2月16日(月)、午前9時30分より申し込み受付(電話可)
問合せ：長幡児童館「☎35-3541」

傾聴ボランティア講座

人の話に耳を傾け、孤独や不安な気持ちを少しでも和らげる為の技術や人の話を聞く意味を学びます。
日時：3月2日(月)・9日(月)・16日(月)(全3回)、午後1時30分～3時30分
場所：福祉町民センター2階研修室
対象者：町内在住で傾聴ボランティアに興味がある方、または活動を始めようと思っっている方で全日程に参加できる方
定員：30名
費用：無料
講師：高倉恵子氏(特定非営利活動法人埼玉カウンセリングセンター代表理事)
申込：2月20日(金)まで
問合せ：社会福祉協議会・ボランティアセンター「☎33-4232」

平成21年度リサイクル活動団体を募集します

「捨れば「リ」ニ
生かせば「資源」」

町では、資源再生利用の推進およびごみの減量化・生活環境の保全を目的に集団資源回収団体を募集します。

平成21年度に集団資源回収を実施予定の団体につきましては、3月中にリサイクル活動団体としての登録申請をしてください。

回収対象品目：

- ① 紙類(新聞、雑誌、ダンボール、牛乳パック)
- ② 布類
- ③ びん類(一升瓶、ビール瓶)
- ④ 金属類(アルミ・スチールの飲料用缶)

補助金額：回収量に応じて、kg当たり6円を町より交付
補助金振込時期

申請期間	交付月
4月から6月まで	7月
7月から9月まで	10月
10月から12月まで	1月
1月から3月まで	4月

※小・中学校のPTAをはじめ、各種団体において、資源回収を実施しておりますので、住民の皆様の積極的な参加をお願いします。リサイクルの輪を広げ、ごみの減量及び再資源化に努めましょう!
問合せ：町民環境課生活環境係「☎35-1224内1301・1302」

「彩の国ロードサポート」ボランティア団体と支援企業を募集しています

県道などの歩道において、清掃や花植えを行なう地域住民・学校・企業などのボランティア団体を募集しています。また、花苗を支援（年間4万円以上）していただける企業も募集しています。

活動団体には、ボランティア保険の加入や用具の提供、ゴミ収集後の処理など県と町がみなさんを支援します。また、支援企業には、支援表示版の設置などを行ない



三軒ロードサポート

申込：申込書に必要事項を記入の上、本庄県土整備事務所へ提出。申込書は、同所で配布のほか、県道路環境課ホームページ（http://www.prefsaitama.lg.jp/A08/BF00/adopt/road.htm）から入手可能。

問合せ：県道路環境課 道路環境担当 「☎048-830-5103」

青年国際交流事業に参加しませんか？

内閣府では、将来を担う国際感覚豊かな青年を育成するため、様々な国際交流事業を実施しています。現在、平成21年度の「国際青年育成交流」「日本・中国青年親善交流」「日本・韓国青年親善交流」「青年社会活動コアリーダー育成プログラム」「世界青年の船」「東南アジア青年の船」事業の参加青年を募集しています。

問合せ：内閣府政策統括官（共生社会政策担当）付国際第一担当 「☎03-3581-1181・県青少年課「☎048-830-2905」

「障害のある人への理解や支 援力を高めるために」 映画「ふるさとをください」上映会を開催します

精神障害のある人たちのおかれている状況や地域生活の実現に向けた理解や共感の輪の広がり題材にした映画（脚本ジェームス三木）です。障害のある人と共に歩むために、私たちの地域の課題

を一緒に考えましょう。

日時：2月15日(日)、12時30分
場所：本庄市民文化会館ホール

費用：無料

問合せ：県精神障害者社会復帰施設運営協議会（社会福祉法人美里会コスモス） 「☎76-0404」

神川げんきプラザ「おしゃべりな布ぞうりづくり」

日時：3月19日(木)～3月20日(金)（1泊2日）
会場：神川げんきプラザ
内容：布ぞうりづくり、温泉利用など

対象：20歳以上の方
定員：25名程度（抽選）

参加費：4000円程度
申込：3月5日(木)までに住所・氏名・年齢・電話番号を明記し、電話かFAXで申し込む

定時制高校生を募集します

働きながら学んでみませんか？定時制には年齢制限はありません。中学校新卒者および高校の卒業資格を取りたい方の入学を歓迎します。定時制は4時間授業で給食もあ

『農家へお嫁さんにおいて～農業青年との出会いの場～』参加者募集！

上里町・神川町・美里町合同の農業青年会議所主催により、農業体験を兼ねたお見合いパーティーを開催します。農業に興味のある女性の参加者を募集中です。

日時：3月29日(日)、午前11時～午後5時
場所：神川町「天然温泉 かなの湯」および神川町内農場

対象：20歳から40歳くらいまでの未婚の女性20名（先着順）

内容：神川町産のいちごの収穫体験等のイベントを通して、農業の良さを理解してもらい青年農業者との交歓会を行ないます。

費用：2000円
申込：3月6日(金)、午後5時までに、電話にて産業振興課へ

申込・問合せ：産業振興課農政商工係
[☎35-1232(直)]

生活情報

隣保館「無料法律相談」

日時：2月16日(月)、午後2時～4時
場所：隣保館

申込：電話による事前予約制（1人30分程度）
申込先・問合せ：隣保館
[☎33-3741]

社会福祉協議会「無料法律相談」

日時：2月24日(火)、午後1時15分～

場所：コミュニティセンター1階 教養室
申込：電話による事前予約制

◆本庄高校定時制
本庄市柏1丁目4番1号
授業時間：午後5時30分～8時45分
給食時間：午後6時10分～6時30分
※詳細はお問い合わせください。
問合せ：☎21-1195

◆児玉高校定時制
本庄市児玉町八幡山410
授業時間：午後5時35分～8時45分
給食時間：午後5時10分～または午後6時15分～
※詳細はお問い合わせください。
問合せ：☎72-1591

※お詫びと訂正① 広報1月号の記事の中で一部誤りがありました。ここに訂正してお詫び申し上げます。スポーツ大会の結果の2008イーハートマスターズ水泳大会の記事の中【誤】50才～54才のクラス… 【正】200才～239才のクラス…

問合せ：社会福祉協議会
☎33-4232

一般国道17号本庄道路の都市計画決定のお知らせ

一般国道17号本庄道路に関連する都市計画が2月10日(火)に決定します。これに伴い、次のとおり縦覧しますのでお知らせします。

縦覧に供する都市計画等
①「一般国道17号本庄道路事業に係る環境影響評価書」

縦覧期間：2月10日(火)～3月10日(火)

縦覧場所：県都市計画課・県温暖化対策課・北部環境管理事務所・本庄及び熊谷県土整備事務所・深谷市役所・本庄市役所・上里町役場まち整備課

②「深谷・本庄・児玉都市計画道路の変更」

縦覧期間：2月10日(火)から永久縦覧

縦覧場所：県都市計画課・深谷市都市計画課・本庄市都市計画課・上里町まち整備課

問合せ：まち整備課 ☎35-1227 (直)

小山川クリーンセンター使用手数料の改定のお知らせ

「事業活動に伴って生ずる一般廃棄物」の小山川クリーンセンター使用手数料を次のとおり改定いたします。

○小山川クリーンセンター使用手数料(事業活動に伴って生ずる一般廃棄物)

10kgにつき200円(現行10kgにつき130円)

○改定日…平成21年4月1日

※家庭から排出されるごみについては、現行のまま変更はありません。

問合せ…児玉郡市広域市町村圏組合

小山川クリーンセンター ☎22-8200

高齢受給者証をお持ちの方へ (70歳から74歳の国民健康保険被保険者)

70歳から74歳の方(現役並み所得者を除く)が医療機関等にかかったときの負担割合が、平成21年4月より2割となる予定でしたが、平成22年3月までの1年間、引き続き1割負担に据え置かれます。平成21年4月以降の高齢受給者については、3月末までに送付します。

問合せ…健康保険課医療年金係

☎35-1221内1225

自動車の運転はエコドライブで!

地球温暖化と大気環境改善のため、環境にやさしい自動車の運転(エコドライブ)を実践してください。

エコドライブは二酸化炭素の削減、燃料費節約、交通安全に大変効果があります。

エコドライブの方法

- ①ふんわりアクセルでなめらかな加速を。
- ②加減速の少ない運転を心がけて。
- ③前方の信号が赤なら早めのアクセルオフを。
- ④冬はエアコンでなく暖房を。
- ⑤長く停めるときはアイドリングストップ。
- ⑥現在のエンジンなら暖機運転は不要。
- ⑦道路交通情報を活用して渋滞を回避。
- ⑧タイヤの空気圧をこまめにチェック。
- ⑨不要な荷物は積まずに走行。
- ⑩路上駐車場をすると渋滞のもと。

問合せ…県青空再生課 ☎048-830-3063 ・町民環境課生活環境係 ☎35-1221内1301・1302

上里町緊急雇用対策事業にかかる臨時職員募集のお知らせ

応募資格

- ・平成21年1月1日現在上里町に住所を有する方
- ・平成20年10月1日以降に解雇された方で、失業保険を受給していない方

募集人員

5名程度

事業内容

- ・道路の維持補修等作業
- ・出土文化財整理作業

雇用期間(予定)

3月1日から3ヶ月間

勤務条件

- ・原則として月曜日～金曜日の5日間勤務(土日・祝祭日は休み)
- ・午前8時30分～午後5時15分
- ・時給725円

申込期間

2月12日(木)～19日(木)、午前9時～午後5時まで

申込方法

市販の履歴書に必要事項を記入の上、総務課秘書人事係まで持参してください。離職証明書等がある場合は、添付してください。

※申し込みの際、面談を行ないますので郵送や代理提出は受け付けできません。

選考結果

申込本人に対して、申込期間終了後概ね1週間程度で選考結果を通知します。

申込先・問合せ

総務課秘書人事係

[役場3階 ☎35-1221内3201]

神保原駅南土地区画整理事業地区内の保留地を公売しています

神保原駅南土地区画整理事業地区内の保留地を申し込み順により公売しています。

◆申込み資格

①契約行為ができる方

②自己の住宅を新築しようとする方

※申込みは1世帯1人です。但し、共有で申し込む場合を除きます。

(申込者が、契約者および登記名義人となります。共有名義希望の方は、共同でお申し込みください)

◆公売案内書の配布

役場2階、まち整備課都市計画係で、午前9時～午後5時の間にお渡しします。(土・日曜・祝祭日を除きます)

必要事項が記載されていますので、必ずお読みください。

◆申込み受付

平成21年3月19日(木)まで、午前9時～午後4時の間に役場2階、まち整備課へ必要書類を持参してください。(土・日曜・祝祭日を除きます。郵送不可)

◆保留地ローンについて

町と協定を結んだ金融機関の融資を利用することもできます。詳しくは案内書に同封の各金融機関にお問い合わせください。

◆問合せ まち整備課都市計画係 [☎35-1227内2121]

◆保留地詳細

番号	面積	単価(円/㎡)	公売価格(円)
②	約340㎡ (約102.8坪)	51,700	17,578,000
⑤	約247㎡ (約74.7坪)	50,500	12,473,500
⑥	約273㎡ (約82.5坪)	50,500	13,786,500

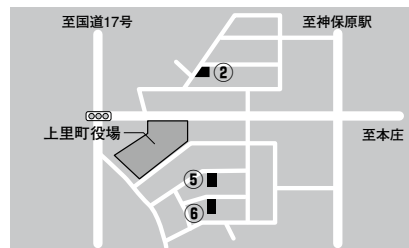

※位置については、お問い合わせください。

本庄早稲田駅暫定駐車場の移設のお知らせ

本庄早稲田駅の暫定駐車場は、工事に伴い**3月7日(土)**から駅の南西箇所に移設します。(地図を参照) 時間に余裕を持ってご利用ください。工事期間中は、ご迷惑をおかけしますがご理解ご協力をお願いします。

問合せ…本庄市役所拠点整備推進局 [☎25-1162]

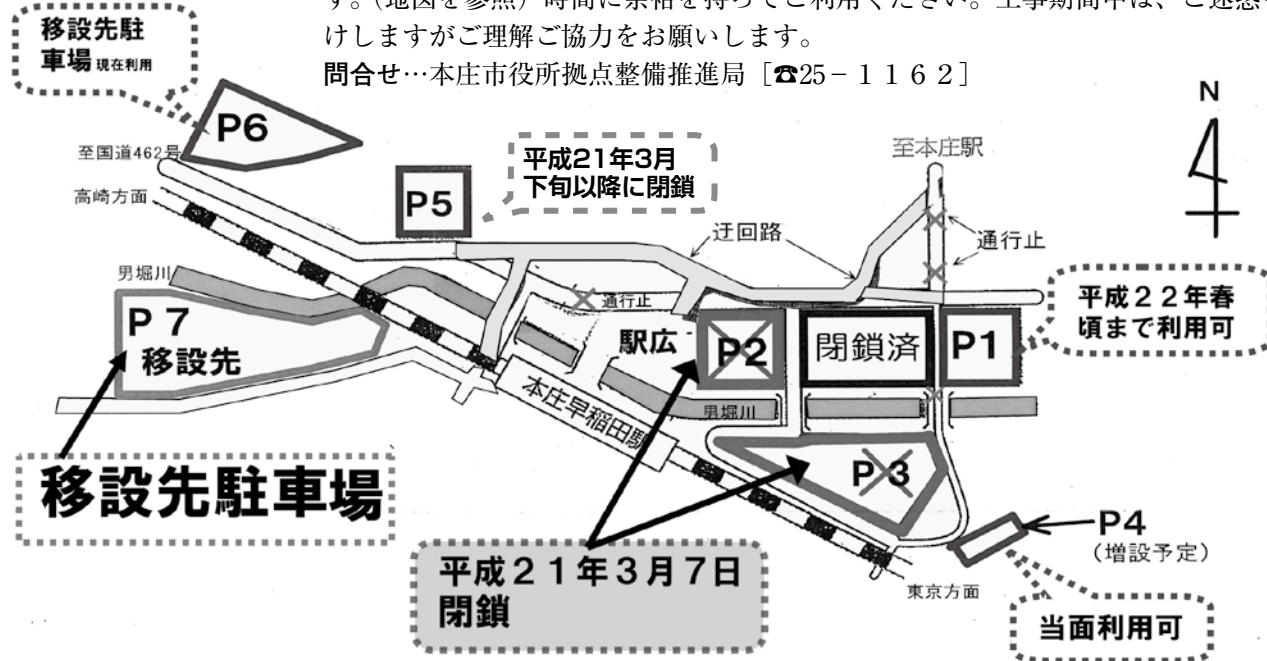

ひとのうごき

町の人口（平成20年12月末日現在）

総人口…32,113人 [+30]
 男…15,991人 [+11]
 女…16,122人 [+19]
 世帯数…11,638世帯 [+13]
 （カッコ内の±は前月比）
 出生…19 死亡…19
 転入等…127 転出等…105

お誕生おめでとう

行政区分	氏名	保護者等
[堀込]	金井 祐太(ゆうた)	順一
[長浜町]	戸矢 幸希(ゆきの)	和宏
	五十嵐 礼(れい)	和幸
[本郷三]	川村 遥斗(はると)	幸司
[京塚]	高橋 美希(みき)	秀光
[古新田]	菊池 啓悟(けいご)	寿太郎
[三軒]	伊藤 夕陽(ゆうひ)	善幸
	寒河江 葵(あおい)	亮二
	坂本 響(ひびき)	剛
	設楽 知博(かずひろ)	淳一
[久保新田]	金澤 織野(しの)	祥司
[四ツ谷]	増野 紗耶(さや)	伸介
[西原町東]	佐藤 零(れい)	裕也
	久保田 陽斗(はると)	豪
[西原町西]	タチバナ ダニロ エンゾ	タチバナ エライネ クリスティーナ
[宮本町]	峰松 美羽(みはね)	司

(12月中の出生届より)

お悔やみ申し上げます

行政区分	氏名	年齢
[金上]	横田 兼良	(83)
	天田 保男	(79)
[堀込]	藤尾 義純	(82)
[中五明]	須田 真由美	(49)
[東大北]	飯塚 いよの	(97)
	矢島 藤吉	(94)
[岡]	木村 ユキ子	(80)
[東堤]	植原 守治	(64)
[丹藏・石倉]	金井 しづ子	(91)
	神谷 ちえ	(98)
[立野南]	相澤 正昭	(79)
[京塚]	中山 古都実	(26)
[三田]	村武 節子	(74)
	山田 博	(69)
[三丁目]	竹内 正己	(71)
[忍保]	関口 唯雄	(89)

(12月中の死亡届より)

※掲載を希望されない方は、届出時に窓口または総務課庶務係[☎35-1234内3222]までお申し出ください。
 問合せ…町民環境課町民係[☎35-1224内1323]

◆取扱事務
 ・住民票などの証明書の発行
 ・印鑑登録

2月8日(日)
 午前8時30分～正午

町民環境課町民係
 2月の日曜窓口開庁日

ちっちな町民



お子さんの写真を募集中です！
 あなたの写したお子さんの写真をこのコーナーに掲載しませんか。
 希望者は総務課 [☎35-1234] まで。

善意をありがとう 社会福祉協議会12月分寄付者

高橋秀夫氏	1,414 円
本庄を楽しく発展させる会「紡」指定寄附;子育て支援グループ「つどいの広場へ」	30,000 円
蕎麦工房たかはし(ふれあいコンサート)	7,000 円
上里町赤十字奉仕団神保原分団	2,000 円
上里町赤十字奉仕団七本木分団	3,258 円
めだか友の会	7,000 円

ご協力ありがとうございました 上里町社会福祉協議会 [☎33-4232]

指名競争入札の結果

※単位は円。金額については消費税込みの契約金額です。

◆◆平成20年12月26日分

	工事名	落札金額	落札業者
①	平成20年度 上里北中学校2階車椅子用トイレ設置工事	2,814,000	立石建設
②	平成20年度 東小学校コンテナ室増築工事	5,470,500	(有)金井工務店
③	平成20年度 七本木地内(町道7347・7348号線)道路改良舗装工事	6,825,000	入建工業(株)
④	平成20年度 金久保地内(町道1306・1309号線)道路改良舗装工事	8,085,000	木村工業(株)
⑤	平成20年度 勅使河原・長浜地内道路簡易舗装工事	2,887,500	木村工業(株)
⑥	平成20年度 七本木地内(町道112号線)歩道設置工事	2,415,000	(株)平成
⑦	平成20年度 神保原駅南土地区画整理事業51街区側溝・擁壁設置工事	7,297,500	美山土建興業(株)
⑧	平成20年度 神保原駅南土地区画整理事業51街区地先配水管布設工事	1,932,000	(有)堀込設備
⑨	平成20年度 上水道配水管布設(20-7)工事	3,150,000	入建工業(株)
⑩	平成20年度 上水道配水管布設(20-11)工事	7,119,000	(有)吉広
⑪	平成20年度 上水道配水管布設(20-13)工事	1,155,000	(有)石井設備
⑫	平成20年度 上水道配水管布設(20-14)工事	7,927,500	(有)石井設備
⑬	平成20年度 上里町浄水場・第二浄水場点検業務委託	6,720,000	藤田エンジニアリング(株) 埼玉支店
⑭	平成20年度 上里公共下水道事業汚水管渠築造工事(10工区)	13,440,000	木村工業(株)
⑮	平成20年度 上里町役場庁舎空調機フィルター交換業務委託	2,509,500	アイデン設備(株)

広告

広告

『第55回上里町成人式』

1月11日(日)、第55回上里町成人式がワープ上里で行なわれ、383名が新たに大人の仲間入りをしました。

当日は、晴天に恵まれ、会場には多くの成人者が集まりました。乾武神流川太鼓の和太鼓演奏を皮切りに、記念品授与、中学校時の恩師の先生のお祝いの言葉、成人者代表による意見発表などが行なわれました。意見発表は、不景気の中ではありますが、これからの上里を担って行こうという気概の感じられる、平成生れの若者らしくて頼もしい内容でした。

参加した成人者は、式が終わっても久しぶりに会う友人や先生との会話を楽しんだり、みんなで写真を撮るなど思い出に残る1日になったようです。



第31回元旦歩け走ろう会が行なわれました

1月1日(元日)、上里ゴルフ場外周道路で第31回元旦歩け走ろう会が行なわれました。

212名もの参加者が集まり、ちょうど初日の出を合図に開会式となり、その後ジョギングやウォーキングを元気良く楽しみました。

また、参加者には温かい麦茶と一年間健康でありますようにと国民健康保険事業から記念品が全員に配られました。



男女共同参画セミナー

DV(ドメスティックバイオレンス)防止法研修会のお知らせ

DVとは 夫や恋人など親密な関係にある男女で男性が女性に対してふるう暴力や暴言のことで、今回のセミナーは一部改正されたDV防止法の内容をみなさんに広く知っていただくために開催します。

日時…2月20日(金)、午後1時30分～3時

場所…女性センター セミナーホール

定員…80名(先着順・無料)

内容…第一部 講演会

「女性の人権尊重とDVのない社会」

講師 埼玉県婦人相談センター

DV相談室副所長 西野栄子氏

第二部 合唱ミニコンサート

出演 ドレミの会の皆さん

主催…町・上里町女性団体連絡協議会

申込…2月5日(木)～13日(金)に電話で問合せまで

問合せ…女性センター [☎35-1357]



Kamisato Public Information

広報 **かみさと**

2月号(No.477) © 平成21年1月30日発行

発行 ● 上里町 編集 ● 上里町役場総務課庶務係

〒369-0392 埼玉県児玉郡上里町大字七本木982番地



この広報は再生紙を使用しています。

◆上里町役場電話・FAX番号 TEL. **35-1221(代)** FAX. **33-2429**
 [上里町ホームページ] <http://www.town.kamisato.saitama.jp/>