



親子米づくり体験教室「田植え」

6月26日(土)
(詳細がP10にあります)

今月の主な内容

- 「子ども手当」の申請はお早めに P2
- 父子家庭も児童扶養手当の対象へ P3
- 健康情報アラカルト P6～P7
- 消費者啓発・トラブル情報 P8

- まちのわだい P10
- スポーツ大会の結果 P11
- おしらせコーナー P12～P13
- 防災フェスティバル開催 P16

「子ども手当」の申請がまだお済みでない方はお急ぎください！

本年4月から「児童手当」に代わり「子ども手当」制度が始まりました。「子ども手当」は、次代の社会を担う子どもの健やかな育ちを社会全体で応援するため、中学校修了までの子ども1人につき月額1万3千円(平成22年度)を支給する制度です。

※公務員の方は、勤務先での手続きとなりますので、勤務先にご確認ください。

申請期間について

本年4月分からの子ども手当を受給するためには、平成22年9月30日(木)までの申請が必要です。10月以降に申請された場合は、申請の翌月分からの支給になりますので、ご注意ください。

※子どもが生まれたときや他市区町村からの転入の場合は、申請猶予期間(9月30日(木)まで)の対象ではありません。原則として請求のあった月の翌月分から手当が支給されます。

手続きが必要な方

本年3月まで児童手当を受給していた方は、新たな申請手続きは必要ありませんが、児童手当を受給していなかった方は、次の申請手続きが必要となります。

- 子ども手当の支給の対象となる中学修了前までの子どもを養育されている方
- 児童手当支払差止中の方

<添付書類等>

- ①請求者(受給者となる方)が厚生年金加入の場合は、健康保険証のコピー
 - ②請求者名義の金融機関・支店・口座番号が確認できるもの
- ※その他、必要に応じて提出する書類があります。

問合せ…福祉こども課こども青少年係【☎35-1236(直通)】

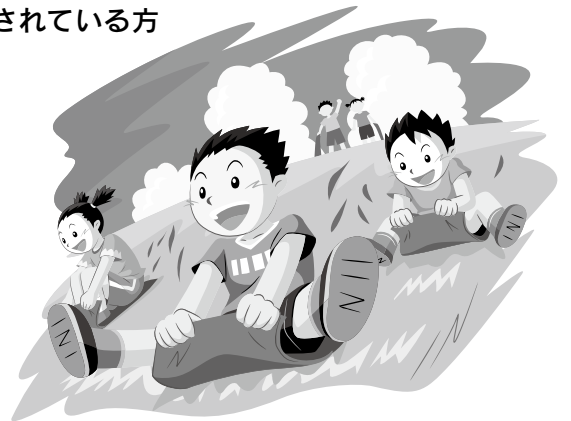

「こども医療費支給制度」の登録はお済みですか？

町では、7月1日から町内に住所を有する中学3年生までのお子さんを対象に医療保険適用の医療費の一部負担金等を支給する「こども医療費支給制度」を始めました。

この制度は、保護者の申請による登録が必要です。出生・転入をされた方や、年齢拡大により対象となる方で手続きがお済みでない方は、次の書類を持参の上、申請手続きをお願いします。

なお、乳幼児医療費受給資格証(ピンク色)をお持ちの方は、手続きは不要です。こども医療費受給資格証(黄色)を6月下旬に発送しましたが、届いていない場合は、健康保険課医療年金係へご連絡ください。

※対象事由日より15日を経過した場合の申請は、申請日から対象となります。

<持参するもの>

- ①お子さんの健康保険証
- ②保護者名義の通帳
- ③印鑑(朱肉を必要とするもの)

◆児玉郡市内の医療機関を受診する際に、健康保険証と黄色の受給資格証を提示してください。受給資格証を提示しなかった場合は、現金でのお支払いとなります。

申請先・問合せ…健康保険課医療年金係1階⑥番窓口【☎35-1221内線1223】

父子家庭も児童扶養手当の対象になります！

「児童扶養手当法の一部を改正する法律」が成立し、平成22年8月分から父子家庭も児童扶養手当の対象になりました。

支給対象要件

次に掲げる児童(※)を監護し、かつ生計を同じくしている父(ただし、公的年金を受けることができるとき、又は対象児童が児童福祉施設等に入所しているときは、手当は支給されません。)

- 父母が婚姻を解消した児童
- 母が死亡した児童
- 母が政令で定める障害の状態にある児童
- 母の生死が明らかでない児童
- 母から1年以上遺棄されている児童
- 母が1年以上拘禁されている児童
- 母が婚姻によらないで懐胎した児童



※児童とは、18歳になった年の年度末までをいいます。ただし、一定の障害のある児童は20歳になるまでをいいます。

支給額

支給額は、申請者の所得に応じて全部支給又は一部支給(減額)となります。ただし、所得制限額以上の所得があると支給されません。また、所得は申請者やその配偶者及び同居等生計を同じくする扶養義務者のものを確認します。

児童数	区分	
	全部支給	一部支給
1人	41,720円	41,710円～9,850円
2人	46,720円	46,710円～14,850円
3人以上	2人の場合の月額に、1人につき3,000円を加算	

支払日

1年に3回、4月・8月・12月にそれぞれの前月分までが支給されます。
第1回目の支払日は、平成22年12月10日(金)を予定しています。

申請手続き及び期間

児童扶養手当を受給するには申請が必要です。(平成22年8月2日(月)から受付開始)

【平成22年11月30日までに申請した場合】

- ①平成22年8月1日時点で、支給要件に該当している方 ➡ 8月分から支給
- ②平成22年8月1日から平成22年11月30日までに支給要件に該当することになった方 ➡ 支給要件に該当した月の翌月分から支給

【平成22年11月30日以降に申請した場合】

申請した月の翌月分からの支給

※他市区町村からの転入の場合は申請猶予期間(平成22年11月30日まで)の対象ではありません。

原則として申請した月の翌月分から手当が支給されます。

問合せ…上里町役場福祉こども課こども青少年係【☎35-1236(直通)】

埼玉県福祉部こども安全課(総務・児童手当・母子福祉担当)【☎048-830-3337】

税務通信



認定長期優良住宅を新築した場合の 固定資産税が減額されます

問合せ…税務課資産税係【☎35-1220(直通)】

平成21年6月4日(長期優良住宅の普及の促進に関する法律の施行日)から平成24年3月31日までの間に、認定長期優良住宅を新築した場合、翌年度から5年度分(中高層耐火建築物は7年度分)の固定資産税が減額されます。

対象となる住宅の要件

- ①平成21年6月4日から平成24年3月31日までの間に新築された住宅であること
- ②認定長期優良住宅であること
- ③居住部分の割合が2分の1以上であること
- ④住宅部分の床面積が50㎡(戸建以外の貸家住宅にあっては40㎡)以上280㎡以下であること

減額期間と減額割合

(減額期間)工事が完了した年の翌年度から5年度分(中高層耐火建築物は7年度分)

(減額割合)新築した家屋の固定資産税の1/2を減額(ただし、1戸当たり120㎡まで)

申告方法

新築された日から新たに固定資産税が課されることとなる年度の初日の属する年の1月31日までに、認定長期優良住宅に係る固定資産税減額申告書に、必要書類(長期優良住宅の認定通知書等の写し)を添付して税務課資産税係に申告してください。

※長期優良住宅の認定基準、認定手続き等については、県都市整備部住宅課【☎048-830-5573】までお問い合わせください。

◆その他の税制上の特例措置がありますので、お問い合わせください。

(所得税について)……………本庄税務署【☎22-2111】

(登録免許税について)……………さいたま地方法務局本庄出張所【☎22-3264】

(不動産取得税について)……………本庄県税事務所【☎22-6153】

納税窓口

夜間開庁・休日開庁のお知らせ

◆8月の開庁日

[夜間(午後8時まで)]

8月25日(水)

[休日(午前8時30分～正午)]

8月8日(日)

※夜間は庁舎西入口(夜間入口)

よりお入りください。

◆窓口・問合せ

税務課収税係【☎35-1220(直通)】

○税の納付は便利、確実な
『口座振替』のご利用を！

○税は納期限内に納めましょう！

児玉郡市広域市町村圏組合 余熱利用施設「湯っこ」の指定管理者募集

児玉郡市広域市町村圏組合公の施設に係る指定管理者の指定手続等に関する条例(平成18年条例第3号)に基づき、児玉郡市広域市町村圏組合立余熱利用施設(本庄市東五十子167-3)の指定管理者を募集します。

なお、指定期間は、平成23年4月1日～平成26年3月31日(3年間)です。

申請書配布…8月2日(月)～20日(金)(土・日を除く)

※募集要項等(申請書を除く)は、ホームページ

(<http://www.kodamakouiki.jp>)からもダウンロード可

現地説明会…8月23日(月)

受付期間…9月1日(水)～15日(水)、

午前9時～午後4時30分(土・日を除く)

※申請書等の書類の確認を行いますので、申請に際しては事前に電話連絡の上、ご持参ください。

問合せ…児玉郡市広域市町村圏組合業務管理課

【☎72-2241】

年金を受けている方には、次のような届出が必要になります。年金を正しく受け取るため、必ず届出をしましょう。

届出を必要とするとき	届出の種類	届出先
氏名が変わったとき	年金受給権者氏名変更届	最寄りの年金事務所
住所や受取場所を変えるとき	年金受給権者住所・支払機関変更届	最寄りの年金事務所 ※用紙は役場にも置いてあります。
年金証書をよごしたり、なくしたとき	年金証書再発行申請書	最寄りの年金事務所
遺族年金が受けられるとき	遺族年金(給付)裁定請求書	最寄りの年金事務所
2つ以上の年金を受ける権利ができたとき	年金受給選択届	最寄りの年金事務所
失業給付・高齢雇用継続給付を受けるとき	老齢厚生・退職共済年金受給権者支払停止事由該当届	最寄りの年金事務所
就職・転勤したとき	「年金手帳」を事業主に提出(資格取得届)	事業主から年金事務所に
特別支給の老齢厚生年金を受けている方が、65歳になったとき	国民年金・厚生年金保険老齢給付裁定請求書	日本年金機構本部より誕生日前に請求書が届きますので、記入してポストに投函してください。
66歳以後に支給を繰り下げて年金を受け取りたいとき	老齢基礎・厚生年金支給繰下げ請求書	最寄りの年金事務所 お住まいの市町村役場(※1)
年金を受けている方が亡くなったとき	年金受給権者死亡届	最寄りの年金事務所 お住まいの市町村役場(※2)
亡くなった方が受け取れるはずであった年金が残っているとき	未支給年金・保険給付請求書	最寄りの年金事務所 お住まいの市町村役場(※3)

※1. 国民年金第1号被保険者期間のみの方の場合

※2. 旧国民年金法による年金を受給されていた方が亡くなった場合

※3. 旧国民年金法による年金(障害・母子・準母子・遺児・寡婦)を受給されていた方が亡くなった場合

問合せ…健康保険課医療年金係【☎35-1222内線1221~1225】

日本年金機構年金ダイヤル【☎0570-05-1165】

(IP電話・PHSからは☎03-6700-1165)

平成23・24年度建設工事請負等の入札参加資格審査に係る申請の受付について

平成23・24年度の建設工事、設計・調査・測量業務、土木施設維持管理業務の入札参加資格審査に係る新規・更新申請受付を実施します。

なお、受付は埼玉県電子入札共同システムに参加している県内61自治体と共同で実施します。

①新規受付

対象…現在、埼玉県電子入札共同システムに登録のない事業者

日程…9月14日(火)~10月1日(金)(受付は事前予約制)

会場…埼玉教育会館

受付方法…書類による申請(対面審査)

■説明会(新規申請業者対象)

日	時	会場
8月9日(月)	午後1時30分~4時	秩父宮記念市民会館
8月11日(水)	午前9時30分~正午	川越西文化会館
	午後1時30分~4時	
8月12日(木)	午前9時30分~正午	加須市文化・学習センター パストラルかぞ
	午後1時30分~4時	

②更新受付

対象…現在、埼玉県電子入札共同システムに登録している事業者(業者ID番号を取得している事業者)

日程…10月18日(月)~11月30日(火)

※設計・調査・測量業務、土木施設維持管理業務は11月12日(金)まで

受付方法…埼玉県電子入札共同システムによる電子申請

その他…自治体を追加する場合(今回新たに参加する自治体も含む)も更新として申請可

③建設工事に係る入札参加資格者の格付

建設工事請負に係る入札参加資格者については、今後定める「平成23・24年度上里町格付基準」に基づき格付を行い、平成23年4月1日に公表します。

④参加資格の有効期間

平成23年4月1日~平成25年3月31日までの2年間

⑤その他

申請書類、受付時間等の詳細は、8月上旬に埼玉県及び上里町ホームページで公表します。

問合せ…総務課管財契約係【☎35-1234内線3212】

『健康づくり応援塾』の参加者を募集します！

対象…運動制限のない40～74歳の町民の方(年齢基準日:平成23年3月31日)

内容…簡単で効果的な体操と健康に関する講話の教室

日程…下表のとおり(秋期コース・冬期コースとも同じ内容です。)

	秋期コース	冬期コース	運動(60分程度)	ミニ講話(30分程度)
1	10月4日(月)	1月17日(月)	自分の身体を知ろう	身体にやさしい生活習慣
2	10月18日(月)	1月31日(月)	楽しくウォーキング	再確認! 血圧(血圧測定あり)
3	11月8日(月)	2月14日(月)	ゆがみを整える～腰編～	おいしく減塩食
4	11月29日(月)	2月28日(月)	ゆがみを整える～ひざ編～	体重管理の大切さ
5	12月13日(月)	3月14日(月)	ゆがみを整える～肩編～	低カロリー食のポイント
6	12月20日(月)	3月28日(月)	体操総集編	毎年受けよう健康診断

定員…各コース50名(抽選)／時間…午前10時～正午／会場…多目的スポーツホール

講師…皿山由美氏(健康運動実践指導者)他

申込…8月27日(金)までに秋期又は冬期のどちらかのコースを選んで申し込む

※参加の可否は9月6日(月)頃までにハガキでお知らせします。(全日程参加可能な方を優先)

申込先・問合せ…健康保険課医療年金係【☎35-1221内線1221～1225】

医療トピックス

非アルコール性 脂肪肝炎

本庄市児玉郡医師会
広報部提供

アルコールが肝臓に悪いことは良く知られています。それは、アルコールが脂肪肝、肝炎、肝硬変、肝ガンなどを引き起こすからです。自分は、酒を飲まないから安心だと思っている人はいませんか。今回は、お酒を飲まない脂肪肝の中に怖い脂肪肝炎があるというお話です。日本肝臓学会だけでなく、世界の肝臓学会で最もトピックスな話題です。

飲酒歴のない脂肪肝を非アルコール性脂肪性肝疾患「NAFLD(ナッフルド)」と呼び、あまり進行しない単純脂肪肝と炎症や線維化を伴い肝硬変、肝ガンへと進行する非アルコール性脂肪肝炎「NASH(ナッシュ)」に分類されています。1980年にメイヨ・クリニックのルードウィヒらが、酒を飲まない脂肪肝の中にアルコール性肝炎と良く似た病理組織像を示す患者さんがいることを初めて報告しました。しかし、アメリカのみならず世界でもこの病気はしばらくの間、疑問視されてきました。1998年によくナッシュの疾患概念は確立したのですが、まだ新しい疾患です。

我が国のナッフルドの頻度は成人で10～30%、ナッシュは1～3%程度と推定されています。診断はいまだ信頼される血液生化学的マーカーがなく、次のように進められています。まず、①非飲酒者、②超音波、CT、MRIなどの画像診断で脂肪肝の診断、③他の原因による肝疾患の除外で、ナッフルドと診断します。さらに、④肝組織像で脂肪肝炎を認めることでナッシュと診断できます。なお、非飲酒者の定義については現在まで決まっています。脂肪肝と言われた方は、早速ご自分の生活習慣を見直してみてください。

多くの方々が肥満によって発症しているため、治療で最も重要なことは減量です。肥満とは、体格指数(BMI)「体重(kg)÷身長(m)×2乗」が25以上です。体格指数は22が適切と言われています。ここまで減量できなくても、ま

現在の体重の5%減らしましょう。60kgの方なら3kg、80kgの方なら4kgが目安です。脂肪肝と言われた方は、早速ご自分の生活習慣を見直してみてください。

の機会飲酒者を含むとなっています。概ね、日本酒1合、ビールなら大びん1本、ウイスキーならダブル1杯程度までと思ってください。症状は肝硬変に至るまで特にありません。健康な肝臓では、通常の3分の1程度しか働いておらず、残りは待機しています。そのため、多少障害を受けても症状が現れないのです。肝臓が沈黙の臓器といわれる理由です。ナッシュの死因は心筋梗塞、脳梗塞などの心血管疾患です。肝臓だけでなく、全身の病気と考えるてください。

保健センター予定表 ☎33-2550

8月	20日(金)	赤ちゃん相談
	23日(月)	3・4か月児健診(平成22年4月生)
	24日(火)	7・8か月児健診(平成21年12月生)
	25日(水)	3歳6か月児健診(平成19年1月生)
	26日(木)	2歳児歯科健診(平成20年7月生)
	27日(金)	1歳6か月児健診(平成21年1月生)
9月	1日(水)	乳がん検診
	2日(木)	
	10日(金)	赤ちゃん相談・離乳食の話

※赤ちゃん相談の「個別相談」は予約制です。

休日の医療機関はこちらへ

①休日急患診療所

[本庄市保健センター内 ☎23-3322]

診察科目…内科系疾患

診察時間…午前9時～ 正午

午後1時～ 4時

午後7時～ 10時

※健康保険証を持参してください。

②在宅当番医療機関

◆診察は午前中のみとなります。また当番医は変更になる場合もありますので、確認してからお出かけください。

8月 1日(日)	中村外科医院	☎21-6211
8月 8日(日)	西澤整形外科	☎33-0600
8月15日(日)	根岸医院	☎72-0071
8月22日(日)	服部クリニック	☎24-4671
8月29日(日)	春山眼科医院	☎21-2160
9月 5日(日)	ヒグチクリニック	☎25-5300

このマークを見かけたら
思いやりのある行動をお願いします。

マタニティマークとは、妊婦さんが妊娠していることをさりげなく周知させ、妊産婦さんにやさしい環境づくりを推進するものです。

妊娠初期は赤ちゃんの成長に大切な時期であり、妊婦さんにとってはつわりで大変な時期です。しかし、妊娠初期は外見上わかりにくい「たばこの煙が気になる」、「電車で席に座れない」など、配慮がされにくい実態があります。

町では、母子手帳交付時にマタニティキーホルダー又は車用ステッカーを配布しています。このマークに気付いたら、妊婦さんへの温かい配慮をお願いします。



「麻しん風しん混合予防接種」を受けましょう!

【対象者】

第4期	高校3年生に相当する年齢の方(平成4年4月2日～平成5年4月1日生)
第3期	中学1年生に相当する年齢の方(平成9年4月2日～平成10年4月1日生)
第2期	幼稚園・保育園などの年長児(平成16年4月2日～平成17年4月1日生)
第1期	1歳～2歳未満

【接種期間】 (まだ予防接種がお済みでない方は夏休み中に受けましょう!)

(第2～4期の方)平成23年3月31日まで

(第1期の方)1歳の誕生日の前日～2歳の誕生日の前々日まで

【接種費用】

対象者は接種期間内は無料[対象外の方は任意接種(有料)]
※予診票を紛失された方、年度途中に上里町に転入し予診票がお手元のない方は、保健センターへご連絡ください。

健康づくりのはじめの一歩
「ファースト・ステップ型」参加者募集!

「もう少しお腹周りをすっきりさせたい」、「運動した方がいい」と思っている、最初の一步を踏み出せなくてあきらめていませんか?そんなあなたを応援するための教室です。

日時…9月6日(月)、午前9時30分～正午

会場…多目的スポーツホール

内容…①特定健康診査の結果説明会

②誰にでもできる〇〇な運動

対象…40歳以上の上里町国民健康保険加入の方で、平成22年度特定健康診査を受診した方

※8月以降に特定健康診査を受診される方は、次回開催予定の教室にご参加ください。

申込…8月20日(金)までに電話で申し込む

申込先・問合せ…健康保険課医療年金係

【☎35-1221内線1221～1225】

脳力向上大学(脳の健康教室)
参加者追加募集!

簡単な読み書き計算を毎日少しずつ、楽しみながら行うことが脳を活性化します。

また、教室を通じた人と人の交流により、地域での仲間づくりの場にもなりますので、ぜひご参加ください。

学習期間…12月まで毎週木曜日の午前中実施

※教室は7月から始まっています。

会場…上里町コミュニティセンターなど

内容…簡単な読み書き計算・体操など

対象…概ね70歳以上の町内在住の方(一人で教室に通え、毎日10分程度の自宅学習が出来る方)

定員…5名(昨年度参加していない方優先)

費用…月額600円(教材費の一部)

申込先・問合せ…地域包括支援センター

【☎35-1222(直通)】

廃品回収業者とのトラブルにご注意！

◆ 相談事例

【事例1】（40代男性）

不用になった電気製品等を無料で回収するとアナウンスしながら巡回していた業者にパソコンとプリンタの回収を頼んだら2万円請求された。業者の態度に恐怖を感じて払ったが、無料と言っていたのに高額で納得できない。

【事例2】（60代女性）

「見積り無料」のチラシを見て廃品回収業者に連絡して来てもらった。自転車とテーブルセットの処分を依頼したが、更に業者は物置にある他の物品を物色し、「これは使えないし、邪魔だろう。」と言いながら次々とトラックに積み込み、見積り書も渡されず15万円も支払わされてしまった。



お答えします

【問題点】

「無料回収」と称して、高額な請求をする悪質な廃品回収業者が後を絶ちません。

また、見積り書を出さずに、トラックに積み込んでしまってから高額な請求をするケースも増えています。

事例のように、業者は、タイミングよく自宅に来てくれたり、電話で簡単に依頼できたり、手軽に不用品を回収してくれます。

その際、複数の業者から見積りを取ったり、廃棄物処理法の許可業者か確認する人は少ないのではないのでしょうか。

このような、消費者のリサイクルに対する知識の不足が廃品回収業者とのトラブルとなる原因の一つでもあります。

【消費者へのアドバイス】

1. 粗大ゴミや不用品の処分は、お住まいの市町村のルールに従って行ってください。粗大ゴミに出せない家電製品やパソコンなどの処分方法について分からない場合は、市町村に確認してください。
2. 家電製品のうち、エアコン、テレビ、冷蔵庫、冷凍庫、洗濯機、衣類乾燥機は家電リサイクル法の適用になります。処分する場合は、購入した販売店又は買い替えをする販売店に依頼してください。リサイクル料金や収集・運搬の費用が必要です。（メーカーの指定引取場所に自己搬入する方法もあります。）
3. 一般廃棄物の収集・運搬は市町村の許可を受けた業者しか行えません。安易に廃品回収業者に処分を依頼することは、トラブルのもとになりやすいので注意が必要です。すべての廃品回収業者が許可を受けているとは限りませんので、許可業者かどうかは、お住まいの市町村に問い合わせてください。
4. 廃品回収業者が無料回収をうたっていても、回収時に料金を請求されるケースがあるので注意しましょう。

困ったときの相談窓口は…

◆上里町役場『消費生活相談窓口』産業振興課農政商工係内【☎35-1232内線2533】

（毎週火・金曜日、午前9時30分～正午・午後1時～3時30分）※4月から火曜日の相談窓口が始まりました。

◆本庄市役所『消費生活相談窓口』商工課【☎25-1175】※こちらでも相談を受けられます。

（毎週月・木曜日、午前9時30分～正午・午後1時～3時30分）

◆消費生活支援センター熊谷【☎048-524-0999・FAX048-525-6316】

《土・日の相談窓口》

◆社団法人全国消費生活相談員協会【☎03-3448-1409】（毎週土・日曜日、午前10時～午後4時）



最近人気の本は？

図書館で最近多く貸出しされた本の上位5位までのタイトルです。(貸出し中の本は予約できます。)

順位	タイトル	著者
1位	IQ84 1	村上春樹
	IQ84 3	村上春樹
2位	告白	湊かなえ
3位	IQ84 2	村上春樹
	さよならドビュシー	中山七里
4位	新参者	東野圭吾
	英雄の書 上	宮部みゆき
	カッコウの卵は誰のもの	東野圭吾
5位	流星の絆	東野圭吾
	英雄の書 下	宮部みゆき
	幸せ上手	渡辺淳一
	夜明けの街で	東野圭吾

みんなできてね!

◆子どもシアター

日時…8月14日(土)、午後2時

作品名…「うそつきの羊飼い」

「泣いた赤おに」

「おむすびころりん」

◆お話し会

□くまさんのポケット

日時…8月11日(水)、25日(水)

午前11時

□カッコーの会

日時…8月21日(土)、午後2時

□のはらタイム(のはらくらぶ)

日時…8月28日(土)、午後2時

図書館カレンダー 8月

(●印は休館日)

日	月	火	水	木	金	土
1	●2	3	4	5	6	7
8	●9	10	11	12	13	14
15	●16	17	18	19	20	21
22	●23	24	25	●26	27	28
29	●30	31	9/1	2	3	4

～古代から教室へのメッセージ～

7月6日(火)、上里東小学校で埼玉県埋蔵文化財調査事業団による特別授業が行われました。文化財収蔵施設から縄文・弥生・古墳時代の土器等の資料が教材として持参され、生徒たちは普段は触れることができない貴重な資料を手にとって学習でき、感動していました。

また、「火おこし」や「石皿でドングリをつぶす」など古代の生活体験も行い、たいへん有意義な授業になりました。



隣保館「夏休み親子ふれあい教室」

①台湾組みひも教室

日時…8月20日(金)、午前9時30分～11時30分

講師…吉村久美子氏

内容…簡単なアクセサリや小物の作成

②切り絵教室

日時…8月22日(日)、午前9時30分～11時30分

講師…福田守男氏

内容…カッターを使って絵を切りぬく

対象…小学生と保護者

(小3以下は必ず保護者同伴)

定員…各20名(申込順)

費用…各500円(材料代)

申込…8月11日(水)まで

申込先・問合せ…隣保館【☎33-3741】

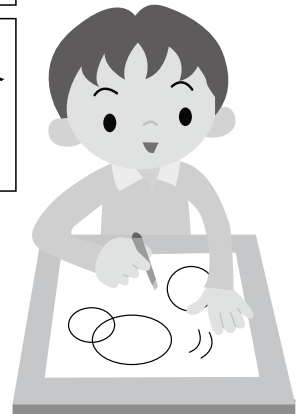

かみさとまき

冬から春にかけて着用していた衣服を夏物に着更えることを「更衣」「衣更う」といい、学校等では6月1日をその日にしていた。なにか一新したそのうきうきした思いが確かにあるのに「気まぐれで」と自分をほぐらかすようなことを作者は言っている。だが本心は嬉しいのであろう、傍らで優しいご主人が薄目でニヤリとしている。

畝に膝つきつつ撈ぎし初トマト
少年にうすい口髭麦の秋
手刈りせし日をしのびをり麦の秋
夏噪の塊かろく天に舞う
愛らしき食卓飾るトマトかな
五月雨や湖畔の宿もかすみけり
いつの日かみんな逝く道蛩の夜
病葉や妻の歳月わが歳月

青木 靖政
高橋 澄
関野 玲子
服部 暁峰
清水 隆枝
森村三千子
泉 トミ
飯塚 和風

葱坊主(こくご)さんすうきらいな子 森村和弘
教職の身にある作者は、毎日生徒と接しているわけだが、葱の花、葱坊主と勉強一途な生徒とを結びつけて面白い一句になった。「こくごさんすうきらいな子」これが当たり前、普通の子どもであろう。そんな子どもさんもやがては大人になって人生の荒波に向かって泳いでいくのである。

更衣するもその日の気まぐれで 伊藤菊子

本庄地域定住自立圏形成協定合同調印式

7月2日(金)、本庄市、美里町、神川町、上里町の1市3町が医療など生活機能の強化を図りながら人口の流出を防ぐ「本庄地域定住自立圏形成協定」の締結を行いました。今後は、医療・福祉・産業・交通・農業・人材育成などの分野において「定住自立圏共生ビジョン」を策定し、救急医療体制の充実など具体的な取り組みを行っていきます。



親子米づくり体験教室「田植え」

6月26日(土)、親子米づくり体験教室「田植え」が、久保新田地内の田んぼをお借りして行われました。参加した子どもたちは、慣れない足場に悪戦苦闘しながら田植えを体験し、最後は泥んこレースを行い、泥だらけになりながら楽しんでいました。今後は、7月下旬に「かかしづくり」を行い、秋に豊作になるように生育を見守っていきます。



男女共同参画週間講演会・シンポジウム

6月27日(日)、男女共同参画推進センターで男女共同参画週間講演会・シンポジウムが開催されました。第1部では増田恭子氏による講演、第2部ではシンポジウム(白石光江氏、萩原泉氏、新井えり子氏)が行われました。町内はもとより近隣市町村から約120名が参加し、女性の立場に共感しながら、パネリストのお話に元気と勇気をもらいました。



故青木伊久雄氏、「旭日単光章」受章

故青木伊久雄氏は、昭和41年に上里村議会議員に初当選し1期4年間在職し、その後昭和53年に上里町議会議員に当選し2期8年在職されました。在職中は、土木建設常任委員長や産業経済常任委員などの要職を歴任されました。

また、柔道4段の経験を生かし上里町体育指導委員や上里町スポーツ少年団本部長などを歴任し、地域のスポーツの発展に貢献されました。



小学校へサッカーボール寄贈

ゆうちょ銀行から町内の小学校へFIFA(国際サッカー連盟)公式試合球のレプリカが寄贈されました。ゆうちょ銀行が同大会のスポンサーシップに関するライセンス契約を締結していたことから、全国の小学校へ寄贈されることが実現しました。7月1日(木)、武野局長(上里)と齊藤局長(上里三町)から各小学校へサッカーボールが手渡されました。



第14回レクリエーションフェスティバル

6月12日(土)、堤調節池グラウンドや多目的スポーツホールなどの会場で、第14回レクリエーションフェスティバルが行われました。当日は、上里町レクリエーション協議会所属の団体が中心となり、午前中はグラウンドゴルフ大会やターゲットバードゴルフ町民大会が行われ、午後からは社交ダンスやフォークダンス、民踊などが行われました。



スポーツ大会の結果 ※情報をお寄せください。

第34回埼玉県スポーツ少年団剣道交流大会 兼 県民総体北部ブロック予選会

5月30日(日)[本庄市総合公園体育館(シルクドーム)]

小学生低学年(団体の部)

優勝 坂本宙夢・川島亜深・小林航

中学生女子(団体の部)

3位 斉藤彩夏・國廣千智・鈴木愛里香

中学生男子(個人戦)

優勝 坂本竜雅

高校生以上女子(個人戦)

優勝 葦塚美穂

高校生以上男子(個人戦)

2位 小林希望



第20回埼玉県スポ少空手道北ブロック交流大会

6月6日(日)[熊谷市立大里体育館]

【組手の部】

優勝 小学4年生 廣田純一

小学5年生 内間陽輝

小学6年生 小林奏太

2位 小学6年生 境野雄太

3位 中学生 金井優友



【形の部】

優勝 中学生 黒岩実里

2位 小学5年生 内間陽輝

3位 中学生 飯島将太

上里町少年野球春季大会

5月29日(土)・30日(日)

[忍保パブリック公園野球場]

優勝 神保原ドラゴンズ



秩父カップ(ミニバスケットボール)

5月8日(土)・15日(土)[秩父グリーンアリーナ]

優勝

上里ブルーウィンズ



第47回上里町小学生バレーボール大会 5月29日(土) [町民体育館]

Aブロック優勝

上里東ジュニアバレーボール



Bブロック優勝

上里ジュニアバレーボール



Cブロック優勝

上里東ジュニアバレーボール



上里町男女共同参画推進センターからのお知らせ

男性応援塾(全4回)

第1回目 ～男性の家庭参画セミナー～

「料理教室～体にやさしいヘルシー料理～」

日時…9月7日(火)、

午前9時30分～午後1時

会場…保健センター

講師…斉藤公代氏

定員…30名

費用…500円(材料費)



教養講座

「日本の伝統工芸を学び豊かに生きる」

～家庭・夫婦円満、木目込み手まりを作ろう～

日時…9月3日(金)・10日(金)・17日(金)、

午後1時30分～3時

会場…上里町男女共同参画推進センター

講師…田邊孝子氏(東京木目込み人形教授)

定員…20名

費用…2,000円(材料費)



申込…8月5日(木)～電話・FAX・来館で申し込む(定員になり次第締切)

問合せ…上里町男女共同参画推進センター【☎35-1357・FAX34-2523】

おしらせ コーナー

教室・募集 イベント

グランドピアノ無料指揮会 『あなたもピアノリスト』

実際には観客はいませんが、舞台にあるグランドピアノをピアノリストになりきって弾いてみませんか。

日時：8月6日(金)・7日(土)、
午前9時～午後8時(1人1時間)

会場：ワープ上里ホール
定員：22名(定員になり次第締切)

費用：無料
対象：両手で演奏できる方
※ピアノ教室の練習等での参加は不可

※小学生以下の方は、保護者の付き添いが必要
申込：8月1日(日)、午前9時～電話で申し込む

問合せ：ワープ上里【☎34-0488】

はじめての手話教室

日時：9月8日～12月22日(11月3日を除く)毎週水曜日、午前10時～正午(全15回)

会場：上里町福祉町民センター2階・研修室

講師：本庄市児玉郡広域聴覚障害者福祉協会等

対象：児玉郡市内在住の在勤者

定員：25名(定員になり次第締切)

費用：1200円(教材費)
申込：8月31日(火)まで

申込先・問合せ：上里町社会福祉協議会【☎33-4232・FAX33-4248】

支援ボランティア養成講座

特別支援学校に通う児童生徒への理解を深め、支援籍学習を支えるボランティアを育成するための講座です。

日時：①9月9日(木)、午前10時～11時30分、②10月31日(日)、午前9時50分～11時30分、③11月11日(木)、午前10時～11時45分

※10月12日(火)～29日(金)の間に、本庄特別支援学校にてボランティア体験があります。(都合の良い日を2日選択)

ります。(都合の良い日を2日選択)

会場：本庄特別支援学校、本庄市民プラザ

対象：児玉郡市・深谷市在住の在勤者

定員：30名
費用：無料

申込：9月2日(木)まで
申込先・問合せ：上里町社会福祉協議会【☎33-4232】

上里町女性会議公開講座

日時：8月31日(火)、午後1時30分～3時

会場：上里町男女共同参画推進センター

内容：「世界の女性とともに」(ユニフェム(国連女性開発基金)の活動を紹介し、途上国の女性がおかれている現状と課題について考える)

講師：吉川真由美氏(ユニフェム日本国内委員会常任理事)

定員：80名
申込：8月2日(月)～電話で申し込む

申込先・問合せ：上里町男女共同参画推進センター

【☎35-1357】

七本木公民館 創作紙粘土教室

日時：9月1日(水)～3日(金)・14日(火)～17日(金)・21日(火)～24日(金)・28日(火)、(昼の部)午後1時30分～3時30分、(夜の部)午後7時30分～9時30分

会場：七本木公民館

費用：2500円(教材費込み)

※作品は3回で仕上がりますので、都合の良い日時を選んでください。

申込先・問合せ：七本木公民館【☎34-1726】

〜ヒューマンフェスタ 2010さいたま〜 人権講演会

日時：8月26日(木)、午前10時～午後4時40分

会場：大宮ソニックシティ

講師：小錦八十吉(元大関)

※午後2時頃予定
同時開催：松野明美講演会、木村弓ハートフルコンサート、ピアノ演奏ほか

費用：無料(申込不要・先着順)

問合せ：県人権推進課
【☎048-830-2255】

児玉郡市テニス大会

日時：9月5日(日)(予備日9月12日(日))、(受付)午前8時30分まで

会場：長久保公園コート

種目：男子・女子・ミックスダブルス

対象：児玉郡市在住の在勤者及び各郡市テニス協会会員(高校生以下参加不可)

※本大会における過去の優勝ペアのエントリー不可

費用：1組1000円

申込：8月8日(日)～22日(日)まで参加費を添えて申し込む

申込先・問合せ：上里町テニス協会【☎090-6136-7273】

赤十字奉仕団『救急法 (AED)』公開講習会

日時：8月27日(金)、午前9時～正午

会場：上里町男女共同参画推進センター

定員：15名程度

講師：日本赤十字社埼玉県支部指導員

費用：無料
申込・問合せ：日赤事務局(上里町社会福祉協議会)
【☎33-4232】

神川げんきプラザ
スキルアップセミナー

日時：9月25日(土)～26日(日)
(1泊2日)

会場：神川げんきプラザ

内容：カヌーと木登りを通じて自然体験活動の理論と実技を学ぶ

対象：18歳以上の方

定員：20名(抽選)

費用：5000円程度

申込：8月1日(日)～8日(日)

までに電話又はFAX(住所・氏名・年齢・性別・電話番号を明記)で申し込む

問合せ：神川げんきプラザ

【☎77-3442・FAX77-4907】

～夏休みの思い出づくり～
親子工作広場

日時：8月8日(日)、①午前9時30分～正午・②午後1時～3時

会場：多目的スポーツホール

準備：えんぴつ、のこぎり、かなづち等

※工作に適した服装でご参加ください。

問合せ：Y's建設埼玉本庄地区本部青年部【☎24-3676】

生活情報

社会福祉協議会

『無料法律相談』

日時：8月20日(金)、午後1時15分～

会場：コミュニティセン

ター2階・教養室

※事前に電話予約が必要となります。

問合せ：上里町社会福祉協議会【☎33-4232】

私立幼稚園就園奨励費

町では、私立幼稚園へ通

園されている家庭を対象に保育料等を補助する制度を行っています。私立幼稚園へ就園奨励費の申請(保育料減免措置に関する調査)を出されていない方は、学校教育課まで連絡してください。

なお、町外の幼稚園へ通園されている場合も対象となります。

問合せ：学校教育課教育庶務係【☎35-1246内3901】

不動産無料相談会

日時：8月19日(木)、午前10時～正午・午後1時～3時

会場：(社)埼玉県宅建物取引業協会本庄支部(本庄市朝日町3-1-19)

内容：①不動産売買に関すること、②貸家・アパートに関すること、③その他不動産に関すること

※秘密厳守

問合せ：(社)埼玉県宅建物取引業協会本庄支部【☎24-6506】

高齢者・障害者の
人権あんしん相談

日時：9月6日(月)～12日(日)、

午前8時30分～午後7時

※9月11日(土)・12日(日)は、

午前10時～午後5時まで

となります。

相談電話番号：048-863-9589

相談担当者：法務局職員・

人権擁護委員

※秘密厳守

問合せ：さいたま地方法務局人権擁護課【☎048-863-9589】

上里ゴルフ場からのご案内

①サルビアの会(友の会)会員募集!

期間限定(8月1日～31日)

通常入会金10,000円が、なんと5,000円に

【特典】入会時ボール進呈、優待料金ほか満載

②早朝スループレー8月1日から開始!

午前5時30分～スタート

問合せ…上里ゴルフ場【☎33-1155】



9月9日は「救急の日」
「救急フェア」を開催します!

日時…9月9日(木)、午前10時～午後3時

会場…アピタ本庄1階催事場

内容…①AED、心肺蘇生法の実技指導、②止血法、③血圧の測定、④119番通報訓練装置使用による通報訓練指導、⑤ミニはしご車の展示等

問合せ…児玉郡市広域消防本部警防課【☎72-4654】

指名競争入札の結果

※単位は円。金額については消費税込みの契約金額です。

◆平成22年7月2日分

工事名	落札金額	落札業者
① 平成22年度 上里公共下水道事業汚水管渠築造工事(2工区)	7,906,500	入建工業(株)
② 平成22年度 上里町浄水場・第二浄水場点検業務委託	4,777,500	藤田エンジニアリング(株)埼玉支店
③ 平成22年度 上里東小学校防水改修工事	6,510,000	(株)関永工業
④ 平成22年度 上里中学校体育館耐力度調査委託	2,257,500	(株)ユイ建築工房
⑤ 平成22年度 神保原小学校職員室IT化パソコン賃貸借	103,425	リコーリース(株)関東支社
⑥ 平成22年度 小学校事務用パソコン賃貸借	33,075	リコーリース(株)関東支社
⑦ 平成22年度 上里町民体育館室内壁南側上部補修工事	1,438,500	(株)高杯工務店

交通遺児援護基金

埼玉県交通安全対策協議会では、交通遺児等の援護を目的として寄せられた善意の寄付金を、援護金及び援護一時金として交通遺児等に給付しています。

【援護金】

給付対象遺児…県内在住の乳幼児及び小・中・高等学校並びに各種学校等に在学する18歳以下の交通遺児等で、次の表に掲げる世帯に属する方

交通遺児等の人数	同居世帯の総所得額
1人	2,740,000円以下
2人	3,120,000円以下
3人	3,500,000円以下
4人	3,880,000円以下
5人以上	4,260,000円以下

給付額…遺児一人につき年額10万円

【援護一時金】

給付対象遺児…前年の4月1日以降、交通遺児等となった県内在住の18歳以下の方

給付額…遺児一人につき10万円

(1事故につき1回のみ)

問合せ…県防犯交通安全課【☎048-830-2958】

平成21年度「情報公開制度」及び「個人情報保護制度」実施状況

町では、『公正で開かれた町政の発展』のため、「情報公開制度」及び「個人情報保護制度」を実施しています。平成21年度の「情報公開制度」の実施状況については、表のとおりです。なお、「個人情報保護制度」に関する請求はありませんでした。

平成21年度情報公開制度実施状況

(H21.4.1～H22.3.31)

実施機関	受付件数		決定内容(単位:文書)				合計
	請求	申出	全部公開	部分公開	非公開	不存在	
町長		2	1			1	2
教育委員会							
選挙管理委員会							
公平委員会							
監査委員会							
農業委員会							
固定資産評価審査委員会							
議会		1		1			1
合計		3	1	1		1	3

問合せ…総務課庶務係【☎35-1234内線3221】

第2回 埼玉県警察官採用試験

1. 試験区分・採用予定人員及び受験資格

試験区分	採用予定人員	受験資格(年齢は平成22年4月1日現在)
I類	男性	85人
	女性	8人
II類	男性	10人
	女性	2人
III類	男性	67人
	女性	5人
武道・体育指導I類	柔道	1人
	剣道	1人

2. 受付期間

【持参・郵送の場合】

7月30日(金)～8月20日(金)(期間内消印有効)

【インターネットの場合】

7月30日(金)～8月19日(木)、午後5時まで

3. 試験日

【第1次試験】9月19日(日)

問合せ…本庄警察署【☎22-0110】

平成22年度自衛官募集

防衛省では、次のとおり自衛官を募集します。

1. 防衛大学校学生

受付期間	9月6日(月)～10月1日(金)
応募資格	日本国籍を有し、平成23年4月1日現在、18歳以上21歳未満の方
試験日	11月6日(土)及び7日(日)

2. 防衛医科大学校生

受付期間	9月6日(月)～10月1日(金)
応募資格	日本国籍を有し、平成23年4月1日現在、18歳以上21歳未満の方
試験日	10月30日(土)及び31日(日)

3. 看護学生

受付期間	9月6日(月)～10月1日(金)
応募資格	日本国籍を有し、平成23年4月1日現在、18歳以上24歳未満の方
試験日	10月23日(土)

※個別説明を随時実施しています。

※資料請求につきましては問合せまで

問合せ…自衛隊埼玉地方協力本部熊谷地域事務所

【☎048-522-4855】

ひとのうごき

町の人口(平成22年6月末日現在)

総人口 … 31,848人 [-27]
 男 … 15,866人 [-17]
 女 … 15,982人 [-10]
 世帯数… 11,727世帯 [+ 3]
 (カッコ内の±は前月比)
 出生…20 死亡…19
 転入等…98 転出等…126

お誕生おめでとう

行政区分 氏名 保護者
 [長浜町] 横田 風(こう) 学
 (5月中の出生届より)

行政区分 氏名 保護者
 [金下] 林 大我(たいが) 功二
 [金上] 星 井 瑛斗(えいと) 大輔
 [勝一] 笠原 望由(みゆ) 要
 [寺西] 福島 朱里(しゅり) 貫司
 福島 里緒(りお) 貫司
 [田中] 飯島 凜(りん) 建治
 [東堤] 齋藤 蘭(らん) 兼拓
 椎葉 創太郎(そうたろう) 直樹
 [横町] 澁澤 心愛(ここな) 伸二
 [長浜町] 市川 雅紀(ゆうき) 孝一
 ホッタ エドアルド イサム ホウ エステリア チコ テリア

[立野南] 大久保 勇輝(いぶき) 穩一
 [京塚] 黒田 希杏(きあん) 健一
 [三田] 今井 壮亮(そうすけ) 純平
 [久保新田] 砂川 愛結(あい) 和俊
 砂川 夢結(ゆい) 和俊
 [四ツ谷] 西田 悠斗(ゆうと) 丞
 [宮本町] 根本 由衣奈(ゆいな) 豊
 根本 里緒奈(りおな) 豊
 松島 琥我(こうが) 和希
 (6月中の出生届より)

お悔やみ申し上げます

行政区分 氏名 年齢
 [内出] 南 雲 ミキ (98)
 [金下東] 石田 及子 (73)
 [西大] 坂本 和夫 (79)
 須田 孝 (64)
 [東大南] 石原 進 (80)
 [堀之内] 小西 よし の (97)
 [石倉丹蔵] 木村 房子 (94)
 [長浜町] 倉林 ヨシ (92)
 [立野] 庄田 三男 (62)
 [下久城] 黒澤 仁子 (93)
 [本郷一] 佐藤 保子 (88)
 [本郷二] 清水 和子 (90)
 [京塚] 塩原 誠悟 (80)
 [古新田] 鈴木 千代子 (93)
 [一丁目] 小淵 利夫 (72)
 津金 澤ヨネ (84)
 [八町河原] 松下 セキ (90)
 (6月中の死亡届より)

※掲載を希望されない方は、届出時に窓口でお申し出いただくか、総務課庶務係【☎35-1234内線3222】まで連絡してください。

問合せ…町民環境課町民係
 【☎35-1224内線1323】

ちっちゃん 町民

お子さんの写真を募集中です!

あなたの写したお子さんの写真をこのコーナーに掲載しませんか?

希望者は総務課まで【☎35-1234内線3222】



まな
鈴木真菜ちゃん(5歳)(左)
三田の鈴木誠・篤子さんのお子さん

りく
田邊凜空くん(5歳)(中)
三田の田邊誠・あさみさんのお子さん

こころ
安原心ちゃん(5歳)(右)
帯刀の安原健一・愛さんのお子さん

『動物園、
楽しかったね♪』

善意をありがとう

社会福祉協議会6月分寄付者

高橋秀夫氏	1,616円
子供のアトリエ大久保絵画教室	942円
児玉郡市温室鉢物研究会	28,000円
あじさい友の会ゴルフコンペ一同	25,830円

ご協力ありがとうございました
 上里町社会福祉協議会【☎33-4232】

町民環境課町民係
 8月の日曜窓口開庁日
 8月8日(日)
 午前8時30分～正午

◆取扱事務

- ・住民票などの証明書の発行
- ・戸籍届出
- ・住所異動届
- ・印鑑登録
- ・外国人登録

平成22年10月1日、 国勢調査を実施します

国勢調査は、日本に住んでいるすべての人及び世帯が対象です。皆様のご協力をお願いします。

問合せ…産業振興課農政商工係【☎35-1232内線2533】



広告

広告

～ご協力ありがとうございました～

● 日赤社資募集結果報告 ●

5月に行われた日赤社資募集の結果を報告します。

実績額 2,987,795円

実績額は、日赤埼玉県支部に送金され、国内外の災害救護活動に活用されます。

◆問合せ…社会福祉協議会
【☎33-4232】

● 緑の募金(家庭募金)の報告 ●

区長会、町民の皆様のご協力により実施された緑の募金(家庭募金)については、全額埼玉県緑化推進委員会へ送金しましたので、ご報告します。

募金総額 767,616円

◆問合せ…産業振興課農政商工係
【☎35-1232(直通)】

『防災フェスティバル』開催

日時…9月5日(日)、午後2時45分～

会場…堤調節池グラウンド

内容…①中継送水訓練

②消防車の展示

③ミニ消防車搭乗体験

④はしご車搭乗体験

(対象:6歳～小学生)

⑤日赤奉仕団による炊き出し

⑥非常食の配布(数量限定)

⑦消火器の使用方法体験

※はしご車は先着10組まで(午後2時45分から整理券配布)

主催…上里町

上里町消防団

上里分署

問合せ…総務課安全

まちづくり係

【☎35-1234内線3231】



消防フェア&リサイクル品販売会開催

●日時…8月22日(日)、午前9時30分～午後0時30分

●会場…小山川クリーンセンター(本庄市東五十子151-1)

◆消防フェア

- 救助隊等による訓練の実演
 - はしご車・ミニ消防車搭乗体験
 - ちびっ子レスキュー体験
 - 子供用防火衣試着
 - AEDのデモ・水消火器体験
 - コパトンの写真撮影会 ほか
- ※緊急出動等の状況により、内容を変更する場合があります。

◆その他

- 小山川クリーンセンター施設内見学会
- 東五十子自治会による野菜販売会

◆リサイクル品販売会

● 入場方法

午前9時30分より整理券を配付し、午前10時30分より販売を開始します。

● 販売品目

家具(タンス、テーブル等)

小物類(花瓶、バック、せともの類、置物等多数)

その他(本、健康器具、スポーツ用品、ギフト類等)

● 販売方法

- ①商品の販売制限はしませんが、まとめ買いは控えてください。
- ②購入品は現金払いとし、購入後、直ちに持ち帰ることを原則とします。
- ③購入品の保証及び購入後の返品等はお受けできません。

問合せ…児玉郡市広域市町村圏組合総務課【☎72-2241】



Kamisato Public Information

広報 **かみさと**

8月号(No.495)© 平成22年7月30日発行
発行●上里町 編集●上里町役場総務課庶務係
〒369-0392 埼玉県児玉郡上里町大字七本木982番地



この広報は再生紙を使用しています。

◆上里町役場電話・FAX番号 TEL. **35-1221(代)** FAX. **33-2429**
[上里町ホームページ] <http://www.town.kamisato.saitama.jp/>