



広報

かみさと

人と自然が響きあう “ハーモニーガーデン上里”



上里町マスコットキャラクター

こむぎっち

2012

March



3

No.514

今月の主な内容

- 乾武マラソン大会交通規制 P2~P3
- こむぎっちナンバー交付開始 P4
- 特定健康診査等の実施状況 P6
- かみさと歴史発見 P8
- まちのわだい P10

《乾武マラソン大会会場周辺図》

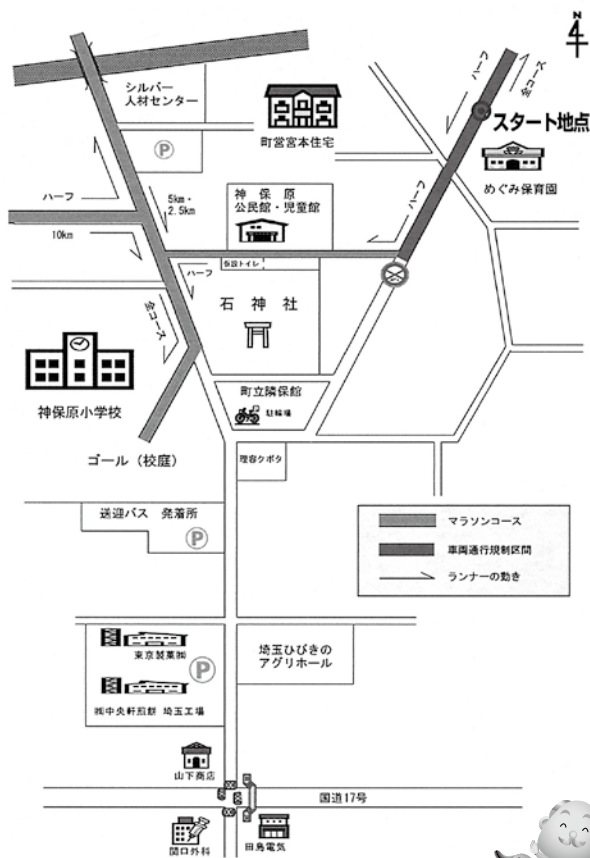

沿道でランナーを応援しよう！

走る皆さんにとっては、沿道からの声援が何よりの励みとなります。ぜひランナーと応援者が一体となって、すばらしいマラソン大会にしましょう。



駐車場ののご案内

会場周辺には駐車場がほとんどないため、大会当日は臨時駐車場を3か所（上里町役場・上里北中学校・賀美小学校）設置します。各駐車場から送迎バス（午前7時～8時20分まで及び午前11時～午後1時まで20分間隔）を運行します。

駐車場の混雑が予想されますので、会場にはできるだけ徒歩又は自転車でお越しください。

マラソン大会の写真募集！

マラソン大会の写真（ランナー・応援者・会場の様子など）を募集します。4月10日（火）までに、総務課庶務係【☎35-1234】まで写真（データ可・返却不可）をお持ちください。



応募者の中から抽選で10名様に「こむぎっちグッズ」を差し上げます。（応募点数に関係なく、受付は一人一回のみとします。）

※応募写真は広報等で使用させていただくことがありますので、人物が特定できる場合は必ず本人の承諾を得てください。

大会に関する問い合わせ先

上里町乾武マラソン大会実行委員会事務局【☎35-1245】（上里町教育委員会生涯学習課内）



児童館からのお知らせ

平成24年4月1日より、賀美児童館・長幡児童館の土曜日開館時間が午前9時～正午までになります。午後は休館になりますので、恐れ入りますが、七本木児童館・神保原児童館をご利用ください。

（問い合わせ先）

・賀美児童館【☎34-1100】

・長幡児童館【☎35-3541】

中学校卒業前までのお子さんを持つ方へ「こむぎっち」の申請も済ませておいてください。

平成23年10月から制度の変更により、これまで子ども手当の受給者であった方も含めて、対象のお子さんを持つすべての方は申請が必要です。

平成23年10月1日に受給資格がある方は、平成24年3月30日（金）までに申請をすれば、10月分からの手当を受け取ることができまますので、申請がまだお済みでない方は、早めに申請をしてください。（期日までに提出されなかった場合は、申請した翌月分からの支給になりますのでご注意ください。）

また、子どもが生まれたときや、他市区町村からの転入の場合は、速やかに申請してください。この場合は、原則として請求のあった月の翌月分から手当が支給されます。

問合せ：福祉こども課こども青少年係
【☎35-1236（直通）】

手当額（平成23年10月分～平成24年3月分）

区分	月額
0～3歳未満（一律）	15,000円
3歳～小学校修了前（第1・2子）	10,000円
3歳～小学校修了前（第3子以降）	15,000円
中学生（一律）	10,000円

税務通信



国民健康保険に加入の方へ

国民健康保険に加入の方は、世帯の前年中の合計所得が一定の範囲以内の場合、均等割額と平等割額が減額（7割・5割・2割）される制度があります。軽減の対象となるためには、所得がなくても16歳以上の世帯全員の収入の申告が必要になりますので、申告をお願いします。

また、国民健康保険には、収入が減少して保険税を払うのが大変な場合や、火災等の災害に遭われた方への減免制度（要審査）がありますので、ご相談ください。

【☎35-1220（直通）】

軽自動車・バイク等の 廃車手続きについて

平成24年4月1日現在、軽自動車・バイク・農耕用トラクタ等を所有している場合は、平成24年度の軽自動車税の対象になります。乗らなくなった軽自動車等を所有している方は、3月30日（金）までに廃車手続きを行ってください。

なお、その手続きを行わないと、引き続き税金がかかってしまいますので、ご注意ください。

種類	届出先
バイク（125cc以下）	税務課資産税係 【☎35-1220】 （ナンバープレートと印鑑を持参してください。）
農耕用トラクター 小型特殊自動車	
軽自動車（三輪・四輪）	軽自動車検査協会熊谷支所 【☎048-574-1662】※
二輪車（126cc以上）	埼玉運輸支局熊谷自動車検査登録事務所 【☎050-5540-2027】※

※手続きに必要なものは事前にお問い合わせください。

原付バイク（第一種原付・総排気量50cc以下）

こむぎっち ナンバープレートの交付が始まります！

町のマスコットキャラクター「こむぎっち」が入った原付バイクの新課税標識（オリジナルナンバープレート）の交付が始まります。

対象車両…第一種原動機付自転車・総排気量50cc以下の白色ナンバーのもの

※90cc以下、125cc以下のバイクやミニカー、小型特殊自動車等は該当になりません。

交付開始日…平成24年4月2日（月）、午前8時30分～

交付枚数・手数料…限定1,000枚・無料

準備…【新規登録の場合】①申請書・②販売を証明する書類、又は譲渡を証明する書類と廃車証明・③印鑑、【標識変更の場合】①申請書・②現在交付している標識・

③現在交付している標識交付証明書・④印鑑

（注意事項）

- ・従来の標識と新しいデザインとの選択制となります。
- ・希望標識の対応はできません。受付順に標識番号を交付します。
- ・既交付標識から新標識への交換は原則1回のみです。（新標識からの交換はできません。）
- ・交換する既交付標識を故意・過失に基づき破損・紛失した場合は、弁償金が必要です。
- ・午前8時30分時点で交付手続き等の来庁者が複数の場合は、受付順番を抽選します。
- ・標識交換の場合は番号が変わりますので、自賠責保険の変更手続等が必要です。

問合せ…税務課資産税係【☎35-1220（直通）】

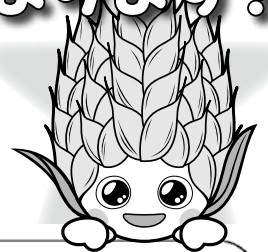

納税相談窓口

夜間開庁・休日開庁のお知らせ

◆3月の開庁日

○休日（午前8時30分～正午）

3月11日（日）

○夜間（午後8時まで）

3月26日（月）

※夜間は庁舎西入口（夜間入口）よりお入りください。

◆窓口・問合せ

税務課収税係【☎35-1220（直通）】

これまでの人権施策の見直しを行いました。

上里町では、町民の皆様のご理解、ご協力をいただきながら、同和問題の早期解決をめざし、この問題を人権問題の中の重要な課題に位置づけて、昭和44年の「同和对策事業特別措置法」施行以来33年間、様々な事業を推進して参りました。

このことは平成13年に同法が失効した後も、町が定めた「今後の同和行政基本方針」や「今後の同和教育基本方針」に基づいて継続され、同和問題に関する民間運動団体への支部活動費補助金や隣保館事業・集会所事業等の様々な施策を実施して参りました。

その結果、生活環境などの物的な整備については大きな成果を上げ、心理的差別につきましても一定の進展が見られるようになりました。

それらの成果や情勢の変化等を考え合わせた結果、今後は「人権教育及び人権啓発の推進に関する法律」に基づき、同和問題もあらゆる人権問題の中の一つとして、町が主体性をもって人権教育・啓発の推進に努めることで、人権を尊重し合い差別のない明るい町づくりに努めて参ることとしました。

具体的には、下記のような見直しを行いました。

記

- (1) 「今後の同和行政基本方針」、「今後の同和教育基本方針」、「上里町人権・同和行政実施計画」については、平成23年12月28日をもって廃止する。
- (2) 「上里町同和对策民間運動団体に対する対応基準」については、平成23年12月28日をもって廃止する。
あらゆる民間運動団体及びその上部団体が主催又は関係する話し合い、研修会、総会等一切の事業に対応しない。
- (3) 「運動団体支部活動費補助金」については、平成24年度をもって廃止する。
- (4) 集会所事業・隣保館事業については、平成24年度をもって廃止する。
集会所・隣保館については、地元行政区への移管や他施設としての利用又は解体等を検討していく。

(人権共生課)

裁定請求書について

年金を請求される方の利便性の向上と裁定請求漏れを防ぐため、老齢基礎年金及び老齢厚生年金の受給年齢を迎えられる方に、日本年金機構が管理している年金加入記録をあらかじめ印字した年金の「裁定請求書」や「年金に関するお知らせ」が送付されます。

【送付時期と送付物】

〔60歳到達月の3か月前〕

① 受給資格があり（納付済期間等が25年以上）、60歳で受給権が発生する方には、「裁定請求書」と「裁定請求の案内」についてのリーフレットが送付されます。60歳の誕生日の前日以降に手続きをしていただくこととなります。

② 受給資格はあるが厚生年金加入期間が12か月未満のため、65歳で受給権が発生する方には、「裁定請求の案内」が送付されます。

③ 受給資格が確認できない方には、加入期間や受給要件を記載した「裁定請求の案内」が送付されます。

〔65歳到達月の3か月前〕

① 受給資格があるが国民年金の期間のみや厚生年金の期間が12か月未満のため、65歳で受給権が発生する方には、「裁定請求書」と「裁定請求の案内」についてのリーフレットが送付されます。65歳の誕生日の前日以降に手続きをしていただくこととなります。

② 65歳前に既に受給権がある方でまだ年金を請求されていない方には、「裁定請求書」と「裁定請求の案内」についてのリーフレットが送付されます。

問合せ：年金ダイヤル **【80570-05-1165】**

(IP電話・PHSからは**【803-6700-1165】**)

国民年金コーナー

No.332

平成23年度

特定健康診査・特定保健指導の実施状況



特定健康診査

平成20年度より、40～75歳未満の上里町国民健康保険加入者を対象に、メタボリックシンドロームに着目した生活習慣病予防のための特定健康診査(以下特定健診)・特定保健指導を実施しています。

今年度は、6～9月にかけて16日間実施しました。

過去4年間の特定健診受診状況(町で実施した集団健診のみ)

年度	20	21	22	23
受診者数	1,163	1,338	1,434	1,472
受診率	21.5%	23.6%	24.9%	24.9%

【お願い】

特定健診の受診率向上のため、平成23年度中に人間ドックや職場等で受けた健康診断の結果を提供していただける方は、医療年金係までご連絡ください。

特定保健指導



特定健診では、メタボリックシンドローム及びその予備群の方に対して、危険因子の数に合わせた特定保健指導を実施し、生活習慣病の改善と予防に取り組んでいます。

健診受診者の約2割の方が特定保健指導対象となり、そのうち90人が特定保健指導に参加しました。特定保健指導では、運動教室・食事教室・面接等で生活習慣を改善するための様々な取り組みを行っています。

【特定保健指導の結果】

特定保健指導に参加した方の翌年の健診結果では、6～7割の方の腹囲・体重が減少しています。それに伴い多くの方が、血圧・脂質・血糖等の検査値も改善しています。

健診受診者のうち約4人に1人がメタボリックシンドローム及びその予備群と判定！

メタボリックシンドロームとは、内臓脂肪型肥満(腹囲男性85cm以上、女性90cm以上)に加え、高血糖、高血圧、脂質異常という危険因子を2つ以上持っている状態をいいます。また、危険因子が1つの場合は予備群となります。

メタボリックシンドロームには自覚症状はありませんが、放っておくと、急速に動脈硬化が進行し、心臓病や脳卒中などの病気を招いたり、糖尿病やその合併症を引き起こしたりします。

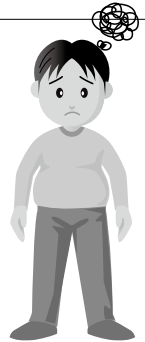

特定健診を毎年受けましょう！

私たちの健康を脅かす生活習慣病は、特に症状がないため、気づかないうちに進行します。これらの病気の進行を早期に発見するために、毎年特定健診を受けることが重要です。

平成24年度特定健診の詳細については、平成24年4月1日基準に上里町国民健康保険に加入されている40～75歳未満の方に通知します。

また、埼玉県後期高齢者医療制度に加入されている方にも、健康診査のお知らせを郵送します。(その他の医療保険に加入されている方は、各医療保険者にお問い合わせください。)



問合せ…健康保険課医療年金係(☎35-1221内線1221~1225)

保健センター予定表 ☎33-2550

3月	6日(火)	乳がん検診
	7日(水)	
	16日(金)	赤ちゃん相談・離乳食の話
	22日(木)	7・8か月児健診(平成23年7月生)
	23日(金)	3・4か月児健診(平成23年11月生)
	26日(月)	3歳6か月児健診(平成20年8月生)
	27日(火)	1歳6か月児健診(平成22年8月生)
	28日(水)	2歳児歯科健診(平成22年2月生)

*赤ちゃん相談の「個別相談」は予約制です。

休日の医療機関はこちらへ

① 休日急患診療所

【本庄市保健センター内 ☎23-3322】

診察科目…内科系疾患

診察時間…午前9時～ 正午

午後1時～ 4時

午後7時～ 10時

※健康保険証を持参してください。

② 在宅当番医療機関

◆診察は午前中のみとなります。また当番医は変更になる場合もありますので、確認してからお出かけください。

3月 4日(日)	関根内科外科医院	☎77-7667
3月 11日(日)	高山整形外科	☎22-3245
3月 18日(日)	田所医院	☎22-3445
3月 20日(火)	辻クリニック	☎35-1116
3月 25日(日)	寺坂医院	☎22-3343
4月 1日(日)	中沢皮膚科	☎22-1112

小児救急電話相談 #8000

休日や夜間の子どもの急病(発熱、下痢、嘔吐など)時の家庭内での対処方法や受診の必要性について、小児科経験のある看護師が相談に応じます。また、必要に応じて医師の助言を受け対応します。子どもの急な病気やケガに関する相談が対象です。大人の病気などに関する相談、子どもの発育や病気予防など救急でない相談はご遠慮ください。

◆相談方法(電話による相談)

埼玉県内のどこからでも電話で『#8000』をプッシュすることで、相談窓口につながります(携帯電話可)。ダイヤル回線・IP電話・ひかり電話の方は【☎048-833-7911】となります。

◆受付時間

- ・平日(月～土) 午後7時～午後11時
- ・休日(日・祝) 午前9時～午後11時

◆受診可能な医療機関をお探しの場合

- 埼玉県内の病院を紹介(歯科・精神科を除く)
埼玉県救急医療情報センター(24時間対応)【☎048-824-4199】
- 児玉郡市内の病院を紹介(診療科目によっては、児玉郡市外の病院)
児玉郡市広域消防本部(24時間対応)【☎0495-24-1119】

ポリオワクチン

日本では、ポリオの根絶を報告しましたが、世界には、今でも流行している地域があります。ポリオの流行のない社会を保つためには、ワクチンの接種が必要です。
(不活化ポリオワクチンについて)

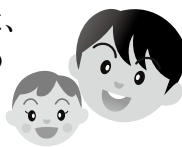

不活化ポリオワクチンは、これから開発企業によって、国内導入のための薬事承認申請が行われる予定です。不活化ポリオワクチンの導入は、早くても平成24年度末頃となります。

不活化ポリオワクチンが導入されるまで、ポリオワクチンを接種しないで待っていると、免疫を持たない人が増え、国内でポリオの流行が起こってしまう危険性があります。

子宮頸がん予防ワクチン

高校1年生相当の女子で、子宮頸がん予防ワクチンを3月31日までに1回以上接種を受けた場合は、平成24年度の助成対象となります。まだお済みでない方は、急いで接種を受けられることをおすすめします。



献血にご協力ください!

～血液が不足しています～

日時…3月27日(火)

午前9時30分～正午

会場…町役場・町民ホール

対象…16～69歳までの健康な方

※65歳以上の方の献血については、献血される方の健康を考え、60～64歳の間に献血経験のある方に限ります。

※献血間隔など不明な点はお問い合わせください。

問合せ…埼玉県赤十字血液センター【☎042-985-6933】



「空間放射線量」定期測定結果

単位: $\mu\text{Sv/h}$ (マイクロシーベルト)

測定地点	平成24年1月26日			平成24年2月9日		
	5 cm	50cm	1 m	5 cm	50cm	1 m
神保原小学校	0.06	0.06	0.06	0.06	0.07	0.05
賀美小学校	0.06	0.06	0.06	0.07	0.07	0.06
長幡小学校	0.07	0.08	0.08	0.08	0.08	0.07
七本木小学校	0.07	0.06	0.05	0.07	0.07	0.06
上里東小学校	0.07	0.07	0.06	0.07	0.07	0.06
上里中学校	0.08	0.07	0.07	0.05	0.04	0.05
上里北中学校	0.08	0.07	0.07	0.07	0.06	0.05

・測定結果の詳細及び最新の測定結果は町ホームページに掲載しています。

・測定値には自然界から受ける放射線量も含まれています。

・測定値は簡易測定器で計測したものであり、計測の時間帯や天候等に影響を受けるため、あくまで参考の数値となります。

問合せ…町民環境課生活環境係【☎35-1221】

こむぎっちょが行く!

かみさと歴史発見

第3話



上里町の「大字」単位で、その地域の歴史などを紹介します。

問合せ…郷土資料館【☎33-2682】

神保原町

①

神保原町は、昭和29年に合併して上里村になる前は、神保原村大字石神だったんだけど、上里村になって神保原駅や神保原郵便局があるのに「神保原」の地名がないのは「さみしい」という地元の要望によって、昭和32年4月1日に神保原町に改名したんだ。

『神保原』というのは、明治22年に三つの村が合併して神保原村になった時に、石神の『神』、忍保の『保』、八町河原の『原』を合わせた合成地名なんだよ。

中山道

神保原町には、江戸時代の五街道のひとつである「中山道」が通っているんだ。今でも出入り口は、「カギの手」に曲がって街並みが見通せないようになっている、江戸時代の様子をよく残しているんだ。



中山道沿いにあった旧郵便局 (昭和32年)



中山道2丁目付近 (昭和26年)

当時は、石神村で、道の両脇には水路が流れ、村には立場（街道で人夫が駕籠などを停めて休息する場所）が設けられ、とっても繁栄していたんだ。

この中山道は、十四代将軍徳川家茂に嫁いだ有名な「皇女和宮」の嫁入りにも使われた街道で、石神村を通ったのは文久元年（1861年）11月11日だったという記録が残されているんだ。

その後も、大正12年の関東大震災の時に起こった「神保

神保原駅

原事件」や、昭和39年の東京オリンピックの聖火の引継式が行われるなど、数々の歴史の舞台にもなっているんだよ。

上野〜高崎を結ぶ高崎線は、養蚕や製糸業が盛んだった「群馬県」と生糸や蚕種の輸出港であった「横浜港」を結ぶ交通網の整備が急がれて、明治16年に上野〜本庄で営業が開始され、翌明治17年に高崎まで全面開通したんだ。神保原駅は、明治30年11月15日に高崎線の八番目の駅として営業が開始されたんだ。昭和9年の陸軍特別大演習の時には、昭和天皇がこの神保原駅で降りたんだよ。



神保原駅 (昭和32年)

製糸会社大和組

神保原駅の開業によって、明治38年に製糸会社大和組神保原工場が造られたんだよ。しかし、製糸業の衰退によって次第にその経営内容が変わり、昭和57年には、長年上里のシンボルでもあった煙突が解体されたんだ。映画「野麦峠―新緑編」の撮影（昭和56年10月）がこの工場を使って行われたのが、懐かしい思い出になっているんだ。



倒された大和の煙突 (昭和57年)



大和組 (昭和30年)

次号につづく



郷土の偉人 ～久城の天神様～ 「内田周斎」展示

名主の家に生まれた内田周斎は、独学で数千巻の書物を学び、寺子屋の先生として活躍しましたが、その博学と温厚な性格で久城だけでなく、本庄・新町・藤岡にも塾生がいました。

3月21日(水)より図書館企画展示コーナーで展示していますので、この機会に周斎の偉業をご覧ください。



みんなできてね!

◆子どもシアター

日時…3月10日(土)

(1回目)午後2時

(2回目)午後3時

作品名…「あかずきん」(19分)

◆お話し会

くまさんのポケット

日時…3月14日(水)・28日(水)

午前11時

カッコーの会

日時…3月17日(土)、午後2時

のはらタイム (のはらくらぶ)

日時…3月24日(土)、午後2時

図書館カレンダー 3月

(●印は休館日)

日	月	火	水	木	金	土
				1	2	3
4	●5	6	7	8	9	10
11	●12	13	14	15	16	17
18	●19	●20	21	22	23	24
25	●26	27	28	●29	30	31
4/1	●2	3	4	5	6	7

公民館等利用団体の紹介

【七本木公民館】 No.3

町内には、元気に活動されている様々な団体があります。そのような団体の皆さんを紹介します。

問合せ…七本木公民館 ☎34-1726

七本木フォークダンスクラブ【セブンベーシック】

活動日は毎週月曜日の午後で、10名程度の愛好者で踊っています。当会は、上里町レクリエーション協会に加盟し、全国ネットの組織にも加入しています。

町内行事のほか県内各地の大会等にも積極的に参加しています。



「健康は足下からです。
皆さんの参加をお待ちしています。」

上里町茶道会

昭和42年に「雅友茶道会」という名称で発足し、その後、平成2年に広く諸流の参加を願い「上里町茶道会」の名称に改めました。活動日は第1・2・3土曜日の月3回で、12名の会員で稽古を行っています。



「興味のある方は、見学に来てください。」

かみさと文芸

除夜の鐘煩悩滅する大光寺	寝正月尋ね来るのは風の音	大津波知らぬふりして冬の海	ひと問だけ灯し一人の夜長かな	餅つくや蒸かしと火の番婆の役	本堂の扉開きて年新た	福運ぶ小窓に一輪福寿草	外 <small>と</small> 国で新年迎へ娘のメール	初夢や目覚めと共に忘れけり	古希となる節目の歳や山始	見晴かす上毛三山淑氣満つ	逢いたいと互いに記する賀状かな
荒井 勝	清水儀男	萩原義衛	松島良子	福島しげ代	久保梅子	飯島輝雄	清水ヒサイ	塚越信雄	亀田博文	飯塚汎恵	野上チカ子

御陣場川水辺のサポーター4団体・上田知事と意見交換

1月20日(金)、「とことん訪問」で上田知事が上里町を訪れ、御陣場川流域で活動している水辺のサポーター4団体の代表と意見交換を行いました。各団体から日頃行っている水辺の清掃活動や、防犯パトロールなどの地域活動について説明があり、将来の地域コミュニティのあり方について話し合いました。



(水辺のサポーター4団体)

- ・水辺の里親西原会 (小暮廣明会長)
- ・みずすましの会 (阿久戸幸男会長)
- ・一丁目水辺のサポーター親水会 (佐藤寛一会長)
- ・神保原四丁目水辺の里親会 (山下博一会長)

人権講演会・川村寿法さん講演

2月3日(金)、ワープ上里で人権講演会が行われました。講師には、僧侶で一人語り演劇家としてもご活躍の川村寿法さんを迎え、「よりよい人間関係を築くために」と題したご講演をいただきました。また、第2部の一人語り演劇「家族との、ほんとうの出会い」では、参加者は実話を基にした臨場感あふれる一人役の声の演出に聞き入っており、人権問題についての理解を深めることができました。



斎藤俊男氏「埼玉グローバル賞」受賞

1月22日(日)、埼玉県より地域国際化の分野で斎藤俊男氏が埼玉グローバル賞を受賞されました。「埼玉グローバル賞」は、世界を意識した将来性のある活動や地域の国際化に向けた地道な活動を奨励・顕彰するため、今年度新たに創設されました。

斎藤氏は、多年にわたる日系外国人の立場に立った就労支援・就業支援を行い、外国人住民と日本との橋渡しに尽力し、地域の国際化に貢献されています。

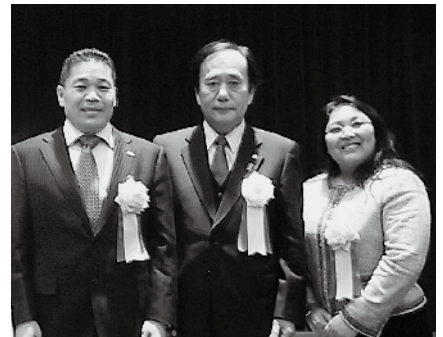

第24回上里町子ども会「かるた大会」

1月21日(土)、多目的スポーツホールで第24回上里町子ども会「かるた大会」が小学生低学年・高学年合わせて153チーム、509名の参加で行われました。子どもたちは、読み手の声に集中し、読み札が読まれると、床の上に並べられた札をすばやく見つけて取り合っていました。



(大会結果)

- | | | |
|----|-------|------------------|
| 優勝 | 堤D | (吉村成貴・益田匡史・戸矢柁) |
| 2位 | 久保新田C | (細淵竜真・岡田航・竹内悠真) |
| 3位 | 三町G | (岩間梨紗・黒澤実夢・関根彩乃) |
| 4位 | 三町E | (佐藤拓海・岡田耕季・坂本步夢) |

スポーツ大会の結果 ※情報をお寄せください。

第17回埼玉県北少年柔道大会

11月23日(水) [寄居町立総合体育館]

- ◆小学2年の部
優勝 杉本大成
- ◆小学1年の部
3位 木村圭蔵



埼玉県スポーツ少年団バレーボール大会

1月15日(日) [さいたま市記念総合体育館]

- ◆ベスト8 上里ジュニアバレーボールクラブ



第27回児玉郡空手道選手権大会

12月4日(日) [神川町B & G体育館]

- ◆形の部
2位 内間陽輝
3位 大澤璃音 高橋佳吾
廣田純一 金井玲奈
- ◆組手の部
優勝 廣田純一
3位 廣田達也 阿部遥



第38回児玉郡市青少年育成剣道大会

11月13日(日)[本庄市総合公園体育館(シルクドーム)]

- (団体戦)
- ◆小学校の部
優勝 上里町剣道スポーツ少年団
- ◆一般男子の部
3位 上里町剣道スポーツ少年団
- (個人戦)
- ◆小学校低学年男子の部
優勝 國廣敏斗
2位 安齋俊晟
- ◆小学校低学年女子の部
3位 柳彩乃
- ◆小学校高学年男子の部
3位 小林航



彩北少年少女剣道大会

11月27日(日) [熊谷市立体育館]

- (団体戦)
- ◆小学生低学年の部
3位 上里町剣道スポーツ少年団
- (個人戦)
- ◆5・6年女子の部
3位 亀井萌々香
- ◆6年男子の部
3位 高山聡大

テレビ信州杯 第16回長野県新体操クラブカップ選手権大会

1月7日(土)～9日(月)
[長野市真島総合スポーツアリーナ]

- ◆個人リボン
3位 茂木里澄



～野菜づくり始めてみませんか？～

『町民農園』利用者募集！

- 応募資格…町内在住で農家以外の方
- 開園場所…①三町922-1、②三町826-3
- 貸付面積…1区画50㎡
- 貸付金額…年間3,000円
- 貸付期間…平成24年4月1日～平成26年2月28日
- 貸付条件…以下の①～④



- ①建物や工作物を設置しないこと
- ②営利を目的として栽培しないこと
- ③転貸しないこと
- ④その他(町特定農地貸付規定による)

申込…3月8日(木)～16日(金)(土・日除く)
※申込書は産業振興課農政商工係にあります。
※申込みの際は「印鑑」を持参してください。
※応募者多数の場合は抽選となります。

(抽選予定日時: 3月24日(土)、午前10時～)

問合せ…産業振興課農政商工係【☎35-1232内線2531】

農地・農業に関するご相談は農業委員まで!

「農業委員」とは?

農業者自らの「選挙」、農協や議会等からの「推薦」によって選出された、上里町農業者の代表22名です。

具体的な役割

- ①毎月定例総会を行い、農地に関する議案を審議する。
- ②担い手への農地の利用集積、遊休農地の解消、農業者年金、証明等の事務を行う。
- ③農地に関する様々な相談等を受け付ける。

定例総会について

定例総会は傍聴ができます。また、その会議録も閲覧できます。

問合せ…農業委員会事務局【☎35-1235】

おしらせ コーナー

教室・募集 イベント

朗読ボランティア講座

日時：3月16日(金)、午後1時30分～3時30分

会場：福祉町民センター2階・研修室

対象：朗読や読み聞かせ等のボランティア活動をしている方・関心のある方

内容：朗読の基礎や発音・発声等を学ぶ

講師：青木裕子氏(軽井沢朗読館館長・元NHKアナウンサー)

定員：30名(定員になり次第締切)

費用：無料

申込・問合せ：上里町社会福祉協議会・上里町ボランティアセンター【☎33-42332】

七本木児童館 春のおたのしみ会

日時：3月29日(木)、午後1時30分～

会場：七本木児童館

内容：チェロの演奏とおはなし会

出演：須田千香良氏・のほくららぶ

費用：無料

問合せ：七本木児童館【☎35-1356】

グランドピアノ試弾会 「あなたもピアニスト」

日時：3月23日(金)・24日(土)、午前9時～午後1時・午後5時～8時

会場：ワープ上里・ホール

対象：両手で演奏できる方

※ピアノ教室の練習等での参加はご遠慮ください。

※小学生以下の方は、保護者の付き添いが必要となります。

定員：14名(1人1時間)

費用：無料

申込：3月3日(土)、午前9時より電話受付(先着順)
申込先・問合せ：ワープ上里【☎34-0488】

第22回 火災予防ポスター展

日時：3月1日(木)～7日(水)
会場：イオンタウン上里

出品作品：児玉郡市内小学校より応募のあった中から212作品

問合せ：児玉郡市広域消防本部予防課【☎72-4654】

埼玉県フアンナイトステイ事業 ホストファミリー募集

ホストファミリーになって、身近な国際交流をしてみませんか。

ホームステイをするのは、国際交流基金日本語国際センターで日本語や日本語の教え方、日本の文化などを学んでいる世界各国で日本語を教える外国人教師です。

ホームステイを通して日本のこと、埼玉のことを伝えてください。

問合せ：県国際課多文化共生・NGO担当【☎048-830-2717】・総合政策課総合政策係【☎35-1238】

ジュニアテニス体験教室

日時：4月7日～5月26日の土曜日、午後4時～6時【全8回】

会場：長久保公園テニスコート

対象：町内在住の小学2年生～6年生(平成24年4月現在)

費用：800円(スポーツ障害保険代)

申込：4月5日(木)まで

申込先・問合せ：上里ジュニアテニススポーツ少年団【☎・FAX33-1410】

かみさとナーシングホーム 第22回介護教室

日時：3月31日(土)、午後1時30分～(午後1時より受付)

会場：かみさとナーシングホーム

内容：近隣高齢者福祉サービス状況について

講師：辻敏光氏(支援相談員・介護支援専門員)

※参加費無料で、一般の方も参加できます。

問合せ：かみさとナーシングホーム【☎33-7070】

**神保原公民館水彩画クラブ
第5回水彩画作品発表展**

日時：3月22日(木)～25日(日)
午前10時～午後5時(25日
(日)は午後4時まで)

会場：町役場・町民ホール
問合せ：神保原公民館水彩
画クラブ事務局【☎33-
2708】

**親子ふれあい
3B体操講習会**

日時：3月18日(日)・24日
(土)・31日(土)、午前10時～正
午

会場：多目的スポーツホー
ル

対象：概ね2～4歳までの
子どもとその保護者等

内容：ボールなどの道具
(新体操競技などで演技中
手に持つ用具)を使用して
の体操

準備：上履き、水分補給で
きる物、タオル

費用：親子で100円(保
険料含む)

申込：3月16日(金)まで
申込先・問合せ：3B体操
講習会担当【☎048-
574-7513(午後6
～9時)】

**上里絵画クラブ
第22回展覧会**

日時：4月8日(日)～13日(金)
午前9時～午後5時(13日
(金)は午後4時まで)

会場：町役場・町民ホール
問合せ：上里絵画クラブ事
務局【☎33-0345】

生活情報

**児玉郡市手話通訳者派
遣事業「出張窓口」設置**

本庄市社会福祉協議会で
は、事務所の移転に伴い、
来所が困難な方のために
「出張窓口」を設置してい
ます。

日時：毎月第2・第4木曜
日、午前10時～正午
会場：本庄市役所1階・福
祉部相談室

内容：派遣申込受付・通訳
(文書の手話通訳・電話通
訳)・相談等

問合せ：本庄市社会福祉協
議会手話通訳派遣担当【☎
22-7275・FAX22-
7309】

**春季全国火災予防運動
(3月1日(木)～7日(水))
く消したはず 決めつ
けないで もう一度く**

火災から大切な生命と財
産を守るため、住宅用火災
警報器を設置しましょう。

住宅用火災警報器は、
ホームセンターや家電取扱
店、防災設備の取扱店等で
購入できます。

問合せ：児玉郡市広域消防
本部予防課【☎72-465
4-1】

**シベリア強制抑留者の方へ
「特別給付金」支給**

対象：シベリア強制抑留者
で、平成22年6月16日にご
存命で日本国籍を有する方
(同日以降に亡くなられた
方は相続人)

請求受付：平成24年3月31
日(土)まで

問合せ：(独)平和祈念事業特
別基金事業部特別給付金
認定担当【☎0570-
059-204(平日・午
前9時～午後6時)】

**下水道指定工事店及び
排水設備工事責任技術者の登録申請**

申請受付期間 3月1日(木)～30日(金)まで

申請書類

- ・住民票の写し・履歴書・誓約書
- ・営業所又は店舗の平面図、付近見取図、写真
- ・専属責任技術者名簿 ・工事経歴書
- ・工事の施工に必要な設備及び器材を有していることを証する書類等

※個人と法人では申請書類が異なりますので、詳しくはお問い
合わせください。

排水設備工事責任技術者登録申請書類 (同時受付)

- ・排水設備工事責任技術者登録申請書
- ・履歴書

指定店の有効期間 平成28年3月31日まで

指定下水道店証交付手数料 2,000円

排水設備工事責任技術者証交付手数料 1,000円

※申請書類等は下水道課窓口にて配布します。

申請先・問合せ…下水道課【☎35-1228】

窓口業務の臨時日曜開庁を実施します

3月下旬から4月上旬の引越しシーズンを控え、転入転出等に係る窓口業務の利便性を向上させるため、次の日曜日に臨時開庁します。

実施時期…3月25日(日)、午前8時30分～午後5時15分まで〔昼休み時間(正午～午後1時)を除く〕

実施部署…町民環境課(町民係のみ)・税務課・健康保険課・学校教育課・福祉こども課

実施内容…各実施部署が所管する転入転出等の窓口業務の一部

※ただし、他市町村や国・県等への問い合わせが必要なものは、一部事務取扱いできない場合があります。

第10回上里町民ゴルフ大会 参加者募集!

日時…4月22日(日)、午前7時～

会場…上里ゴルフ場

競技方法…新ペリア方式

対象…町内在住在勤の方等

定員…55組220名(先着順)

費用…①参加費:3,000円

※当日受付時に集金
(表彰式パーティー費含む・参加賞あり)

②プレー費:8,500円(サルビア会会員
は500円引き)

※当日プレー後精算(ソフトドリンク・食事・カート代含む)

申込…3月30日(金)までに総務課庶務係へ申込む
(土・日除く)

※3月18日(日)(午前10時～午後2時)には町
役場・町民ホールで参加受付を行います。

問合せ…総務課庶務係【☎35-1234】



普通救命講習会

講習区分	主な内容	実施日時
普通救命講習Ⅰ (受講時間3時間) ※個人・団体可	心肺蘇生法(AEDの使用法を含む) 大出血時の止血法 気道異物除去法	①4月14日(土)午前9時30分～ ②6月16日(土)午前9時30分～ ③8月18日(土)午前9時30分～ ※団体での申込みの場合、新規の日程設定も可
普通救命講習Ⅱ (受講時間4時間) ※個人・団体可	普通救命講習Ⅰの内容 座学・実技の効果測定	①5月11日(金)午前9時～ ②7月13日(金)午前9時～ ※団体での申込みの場合、新規の日程設定も可
普通救命講習Ⅲ (受講時間3時間) ※団体のみ	小児・乳児・新生児に対する応急手当	団体での申込みにより開催 (詳細はお問い合わせください。)
上級救命講習 (受講時間8時間) ※団体のみ	普通救命講習Ⅰ～Ⅲの内容 傷病者管理法等	団体での申込みにより開催 (詳細はお問い合わせください。)

会場…児玉郡市広域総合センター2階・講堂

対象…児玉郡市内在住・在勤する中学生以上の方

申込先…児玉郡市広域消防本部本庄南分署

※講習(Ⅰ・Ⅱ)は、1週間前まで随時受付(定員30名になり次第締切)

※受講者が7名未満の場合には、実施を見送ることがあります。

※団体での申込みは概ね15名以上とし、出向講習も行います。

※受講申請書は本庄南分署で配布又は組合ホームページからダウンロードできます。

問合せ…児玉郡市広域消防本部本庄南分署救急係

【☎24-1098】

消費生活相談窓口

(受付時間)
午前9時30分～11時30分
午後1時～3時30分

	月	火	水	木	金
上里町役場産業振興課内 【☎35-1232】		○			○
本庄市役所商工課内 【☎25-1175】	○			○	
消費生活支援センター熊谷 【☎048-524-0999】 (受付時間:午前9時30分～午後4時)	○	○	○	○	○
消費者ホットライン 【☎0570-064-370】	音声ガイダンスの案内により、市町村又は県の相談窓口につながります。				

ひとのうごき

町の人口 (平成24年1月末日現在)

総人口 …31,753人 [+19]
 男 …15,823人 [+5]
 女 …15,930人 [+14]
 世帯数…11,865世帯 [+11]
 (カッコ内の±は前月比)
 出生…29 死亡…39
 転入等…86 転出等…57

お誕生おめでとう

行政区分	氏名	保護者
[金上]	武田 葵 (あおい)	光達 誠郎
[真下]	久保 希典 (まれすけ)	章弘 弘史
[堀込]	相川 陽菜 (ひな)	章弘 勇
[中五]	明清 悠菜 (ゆうな)	昌海 朗
[寺西]	戸田 陽莉 (ひより)	哲卓 海
[長堤]	横石 竜翔 (りゅうと)	卓海 勉
[立野]	宮崎 優愛 (ゆあ)	正重 一聡
[立野南]	高橋 琴乃 (ことの)	重雄 聡
[上中久城]	庄田 玲穂 (れおん)	重雄 聡
[本郷一]	関口 心愛 (こいはる)	大輔 和彰
[京塚]	阿部 愛瑛 (えいた)	大輔 和彰
[古新田]	高橋 篤心 (あつき)	清勇 浩和
	清水 友麻 (ゆま)	大強 寛洋
	武政 陽登 (はると)	大強 寛洋
	飛永 爽真 (まゆ)	大強 寛洋
[三軒]	中久木 菜花 (ななか)	為泰 茂雄
[久保新田]	高橋 明莉 (あかり)	茂雄 稔
[四ッ谷]	櫻澤 夢乃 (ゆの)	茂雄 稔
[一丁目]	山田 大樹 (だいき)	敬光 人臣
[二丁目]	新井 蓮音 (れんと)	敬光 人臣
[五丁目]	岩田 新愛 (あゆ)	哲也 俊也
[宮本町]	ドアン ジェウ ミー	ドアンフンクオン

(1月中旬の出生届より)

お悔やみ申し上げます

行政区分	氏名	年齢
[金上]	野上 幸恵 (ゆの)	(87)
	石小 己 (いし)	(70)
	小暮 幸恵 (こむ)	(78)
	林井 小枝 (はやし)	(96)
	暮田 雄規 (くす)	(84)
	見口 江め (みぐち)	(80)
	赤関 朝淑 (あせ)	(79)
	新松 愛代 (しんまつ)	(80)
	戸井 子八 (と)	(88)
	島矢 規江 (しまや)	(91)
	新岩 木子 (しんいわ)	(94)
	郡屋 植須 (ぐんや)	(78)
	小高 枝子 (こたか)	(76)
	吉福 清子 (きちふく)	(93)
	福板 子代 (ふくいた)	(94)
	竹内 雄幸 (たけうち)	(91)
	内屋 清次 (うちや)	(89)
	岸田 幸安 (きしだ)	(60)
	山田 安男子 (やまの)	(92)
	原永 子一 (はら)	(78)
	永島 恒洋 (ながしま)	(81)
	橋田 子一 (はしだ)	(79)
	田垣 清次 (たがき)	(59)
	内屋 清次 (うちや)	(63)
	田谷 子一 (たがや)	(63)
	新田 建悦 (しんた)	(79)
	田谷 子一 (たがや)	(75)
	目目 子一 (めめ)	(71)
	目目 子一 (めめ)	(69)
	目目 子一 (めめ)	(85)
	目目 子一 (めめ)	(87)
	宮本 厚子 (みやもと)	(73)

(1月中旬の死亡届より)

※掲載を希望されない方は、届出時に窓口でお申し出いただくか、総務課庶務係【☎35-1234】までご連絡ください。
 問合せ…町民環境課町民係【☎35-1224】

ちっちゃん 町民

誕生日を迎えるお子さんの写真募集!

5月にお誕生日を迎える小学校就学前のお子さんの写真を募集中です。希望者は3月30日(金)までに総務課庶務係へ写真をお持ちください。(応募写真は返却不可・応募多数の場合は抽選)【☎35-1234】



ゆいの
伊藤結音ちゃん
(2歳・上中久城)
すくすく元気に成長してね!



ひな
育藤日菜ちゃん
(2歳・本郷)
明るく元気に育ってね!



しほか
原詩穂花ちゃん
(1歳・三田)
これからもいつもニコニコ元気に育ってね!



りお
今井莉央ちゃん
(1歳・阿保町)
いつも笑顔で元気に育ってね!

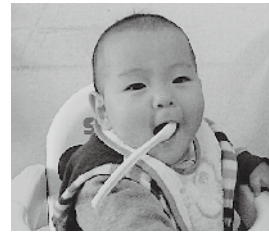

まさや
石井雅也くん
(1歳・金下)
いっぱい食べて大きくなってね!



まい
布施舞依ちゃん
(1歳・金上)
健康で明るく優しい子に育ってね!

応募者 “こむぎっちグッズ” プレゼント!

町民環境課町民係

3月の日曜
窓口開庁日

3月11日(日)

午前8時30分～正午

◆取扱事務

- ・住民票などの証明書の発行
- ・戸籍届出
- ・住所異動届
- ・印鑑登録
- ・外国人登録

善意をありがとう

社会福祉協議会1月分寄付者

高橋秀夫氏	1,818円
埴岡キヨ子氏	7,333円
西富田H.K.S.クラブ	13,310円
昭和19年度七本木国民学校初等科卒業生同窓会	6,871円
上里町レクリエーション協会	14,172円
匿名	10,330円
匿名	8,208円
匿名	4,000円

ご協力ありがとうございました
 上里町社会福祉協議会【☎33-4232】

指名競争入札の結果

※単位は円。金額については消費税込みの契約金額です。

◆平成24年2月2日分

工事等名	落札金額	落札業者
① 平成23年度 本郷地内側溝布設工事	2,677,500	(株)平成
② 平成23年度 忍保地内側溝改修工事	1,239,000	美山土建興業(株)
③ 平成23年度 上里公共下水道事業舗装復旧工事(その3)	2,593,500	入建工業(株)
④ 平成23年度 上里公共下水道事業汚水管渠築造工事(14工区)	15,330,000	木村工業(株)
⑤ 平成23年度 上里町立神保原小学校分電盤改修工事	1,228,500	(有)中央電業社
⑥ 平成23年度 上里町保健センター屋上防水改修工事	5,407,500	(株)高杯工務店
⑦ 平成23年度 上水道配水管布設(23-12)工事	2,446,500	(有)吉広



今日の写真



小麦栽培体験教室(麦踏み)

11月に種をまいた小麦が寒さに負けず成長しています。麦踏みは1~2月頃行われ、小麦は踏まれることで寒さや乾燥に強くなります。



節分「まめまき」

2月3日(金)、神保原児童館で「まめまき」が行われました。子どもたちの「鬼は外! 福は内!」の元気な声が館内に響いていました。



●乾武マラソン大会コース図●

ハーフ	5 km
10km	2.5km

3月25日(日) 開催!



Kamisato Public Information

かみさと
 広報

3月号(No.514)© 平成24年3月1日発行
 発行●上里町 編集●上里町役場総務課庶務係
 〒369-0392 埼玉県児玉郡上里町大字七本木982番地

 この広報は環境に優しい
 ベジタブルインキと
 再生紙を使用しています。

◆上里町役場電話・FAX番号 TEL. **35-1221(代)** FAX. **33-2429**
 [上里町ホームページ] <http://www.town.kamisato.saitama.jp/>