



広報

かみさと

人と自然が響きあう “ハーモニーガーデン上里”



上里町マスコットキャラクター
こむぎっち

2012

4



No.515

APRIL

今月の主な内容

- 平成24年度予算の概要 P 2～P 4
- 公共下水道供用開始区域が拡大 P 6
- 健康情報アラカルト P10～P11
- かみさと歴史発見 P12
- 町民新緑ハイキング参加者募集 P18

上里町役場の代表の電話番号は☎35-1221です。
電話番号のお間違えのないようご注意ください。

平成24年度予算の概要

一般会計当初予算 **74億2,200万円** の使い道

平成24年度予算が3月定例議会において可決されました。一般会計予算74億2,200万円は、前年度対比2.3%減となっていますが、国民健康保険や介護保険、神保原駅南土地地区画整理事業などの特別会計と企業会計を含めた総予算は、前年度対比0.4%増の132億7,405万円となっています。

予算編成の基本的な考え方

国は、平成24年度予算を「日本再生元年予算」と位置づけ、震災の復興や防災の強化、社会保障と税の一体改革など平成23年度第3次補正予算等と一体的・連続的に編成しました。

本町においても、国の基本方針や地方財政計画、町の第4次行政改革大綱を踏まえ、平成23年度補正予算と一体的に防災対策をはじめ社会保障の充実や行政改革等に取り組みことにしました。

平成23年度からの繰越事業（繰越事業総額9億9,101万円）としては、上里中学校の耐震化改築工事や賀美小学校及び神保原小学校の体育館耐震等改修工事、防災行政無線のデジタル化工事を国の平成23年度第3次補正予算の補助金を受けて実施します。また、上里サービスイリア周辺地区道路整備事業や古新田四ツ谷線道路整備事業を国の追加交付金を受けて実施します。

当初予算では、引き続き住民ニーズの高い子育て支援や社会保障など福祉・医療のサービス、日常生活や地域振興に結びつく道路などのまちづくりへの整備を継続すると共に、東日本大震災を契機とした防災対策や教育環境の充実などを重点化し予算編成を行いました。

自主財源の柱である町税は固定資産の評価替えによる減収が見込まれ、国や県の支出金についても減額となる中、多様化する住民要望に応え、安心して暮らせるまちづくりのために、事務事業の集中と選択により行財政基盤の充実強化を図り、より一層の必要性や効果の高い行財政運営に努めていきます。

歳入の特徴

歳入の47・9%を占める町税は、景気低迷が長く引く中で税制改正や固定資産の評価替え等により6436万円の減額を見込んでいます。（対前年度比1・8%減）

依存財源でもある地方交付税は、国が前年度とほぼ同額予算を確保したことにより3800万円の増額を見込みました。（対前年度比4・5%増）

国・県支出金は子どものための手当等の制度改正や緊急雇用創出基金事業の縮小などが要因となり2億269万円の減額となります。（対前年度比13・1%減）

町債（町の借入）は、道路関係事業の8040万円や臨時財政対策債の発行可能額5億4000万円などを計上しています。（対前年度比8・7%増）

繰入金（財政調整基金から1億300万円などを繰入れています。（対前年度比41・2%増）

町民1人あたりが負担する税額 **115,825円**
町民1人あたりに使われる予算 **241,924円**
(平成24年3月1日現在の人口で算出)

一般会計・特別会計・企業会計当初予算

(1万円未満四捨五入)

区分	会計名	平成24年度 予算額	平成23年度 予算額	増減率(%)
一	一般会計	74億2,200万円	76億30万円	△ 2.3
特別会計	国民健康保険	29億6,729万円	27億655万円	9.6
	介護保険	14億6,725万円	13億4,746万円	8.9
	後期高齢者医療	2億665万円	1億9,289万円	7.1
	駅南土地地区画整理事業	6,956万円	4,852万円	43.4
企業会計	公共下水道事業	3億3,203万円	4億1,421万円	△ 19.8
	農業集落排水事業	1,147万円	1,105万円	3.8
	水道事業	7億9,780万円	8億9,558万円	△ 10.9
	合計	132億7,405万円	132億1,656万円	0.4

※水道事業は収益的収入と資本的収入の合計額です。

歳入

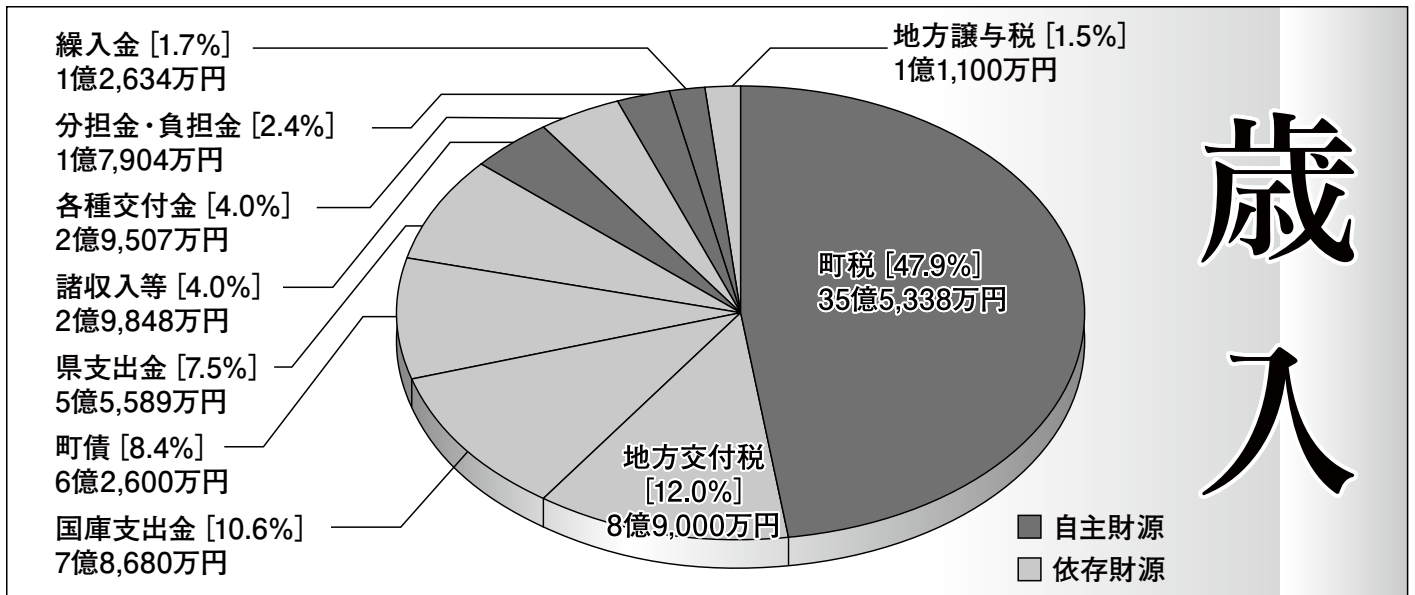

歳出

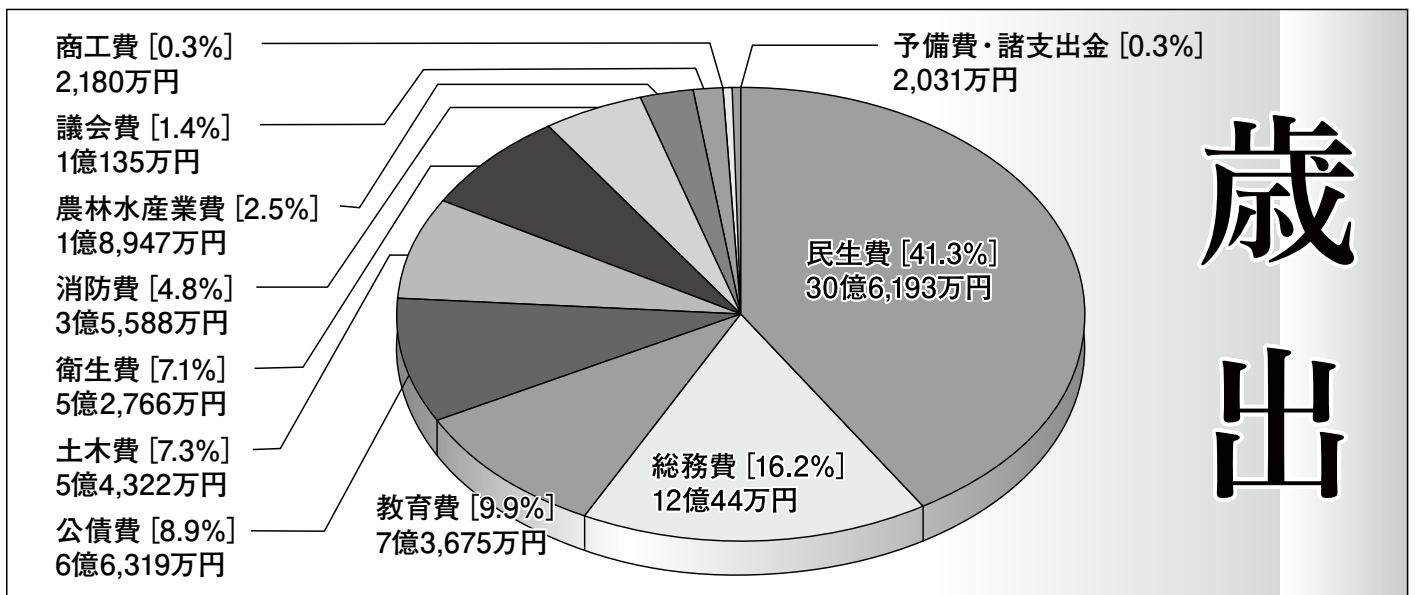

歳出の特徴

歳出については、人件費の削減や各種補助金の見直しなどを実施し、引き続き経費削減に努めていきます。41・3%を占める民生費では、高齢者や障害者への社会福祉事業や、子育て支援として子どものための手当やこども医療費、地域子育て支援拠点事業委託など児童福祉事業に取り組みます。(対前年度比0・4%減)

総務費では、庁用自動車購入やコミュニティ助成事業助成金等を新たに計上したものの、職員給与費の減額や選挙費の減額などにより対前年度比4・1%の減となります。

教育費では、上里中学校改築工事や小学校体育館の耐震等工事を平成23年度からの繰越事業として実施することなどにより、当初予算としては対前年度比11・9%の減となります。

土木費では、古新田四ツ谷線や上里サービスエリア

周辺地区の道路整備を引き続き実施してまいります。また、防災対策として耐震改修促進計画の策定や東北地方太平洋沖地震により影響を受けた公共基準点測量を県の緊急雇用創出基金事業を活用して実施します。(対前年度比7・7%増)

衛生費では、がん検診や各種予防接種に係る経費を充実するほか、住宅用太陽光発電システム補助金などを計上しました。(対前年度比1・4%減)

主な性質別分類

区分	予算額	構成比
補助費等	16億7,033万円	22.5%
扶助費	15億8,702万円	21.4%
人件費	13億4,319万円	18.1%
物件費	10億1,871万円	13.7%
繰出金	8億4,072万円	11.3%
公債費	6億6,319万円	8.9%
普通建設事業費	2億3,063万円	3.1%
その他	6,821万円	1.0%

～平成24年度主な事業と予算～

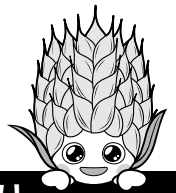

主な事業名 (◎…新規事業 ○…一部新規事業) [特別会計含む・1万円未満四捨五入]

◆支えあい、生きがいあふれる、健康のまちづくり

- ・子ども手当・子どものための手当支給事業 6億2,578万円
- ・こども医療費支給事業 1億3,434万円
- ・障害者福祉事業 3億865万円
- ・国民健康保険給付費 18億8,844万円
- ・介護保険給付費 13億3,903万円
- 予防対策事業 1億2,633万円
各種予防接種や検診への助成等により健康増進に取り組めます。

◆充実した都市基盤のまちづくり

- ・住宅用太陽光発電システム設置補助金 300万円
太陽光を利用したクリーンエネルギーの導入を支援し、環境にやさしい町づくりを推進します。
- ◎公共基準点測量業務委託事業 4,234万円
東北地方太平洋沖地震により影響を受けた公共基準点の測量を実施します。
- ・上里サービスエリア周辺地区道路整備事業 1億3,541万円
- ・古新田四ツ谷線整備事業 2,871万円
- ・道路新設改良事業 4,356万円
- ・生活バス路線運行支援事業補助金 209万円
- ・神保原駅南土地地区画整理事業 6,956万円
事業の終了に伴う換地処分の手続きを進めます。



◆活力に満ちた産業創造のまちづくり

- ・商工業振興事業 1,288万円
町商工会への補助金や町内業者による住宅の改修工事を行った方への助成により、地域経済の活性化及び居住環境の向上を図ります。
- ・農業振興事業 459万円
環境保全型農業に取り組む農業者への支援や地元農産物の地域消費の拡大、認定農業者など担い手農家の育成、支援等に取り組めます。
- ・土地改良推進事業 9,223万円
各土地改良区に対する負担金や補助金です。

◆その他

- ・児玉郡市広域市町村圏組合負担金 8億8,613万円

◆安全で快適に暮らせるまちづくり

- ・防犯まちづくり事業 309万円
町民が安全安心して暮らすことのできる犯罪のないまちづくりの推進のために、防犯パトロールの実施や地域に密着した自主防犯組織の活動等を支援します。
- ・給食食材放射能検査手数料 13万円
町立保育園の給食食材の放射能検査を実施します。
- ・塵芥処理事業 5,506万円
- ・消費生活対策事業 203万円
消費者契約に関するトラブルや疑問など消費生活に係る相談を週2回開催します。
- ◎耐震改修促進計画策定業務委託 186万円
住宅・建築物の耐震化を促進し、地震時の建物の倒壊等によって発生する人的被害及び経済的被害を軽減することを目的に策定します。
- 災害対策事業 614万円
災害による被害の予防や災害発生時の応急対応についての地域防災計画を改訂します。また、備蓄用消耗品(非常食品や毛布等)を増額しました。
- ・下水道整備事業 2億3,604万円
河川などの水質保全と快適な生活環境の形成に向け、公共下水道の維持管理や管渠築造工事等を行います。
- ・水道事業 7億9,780万円
水道設備や石綿セメント管の更新等を行い、施設の適正な維持管理及び水質管理体制の充実を図ります。

◆のびやかに学び楽しむまちづくり

- ◎児童相談員賃金 200万円
各小学校において、担任教員と連携して学習指導等を行う児童相談員を設置し、学習及び生活指導等の支援を拡充します。
- ◎中学生体験研修参加費補助金 50万円
中学生が海外等で語学研修やホームステイなどに参加する場合に補助金を交付します。
- ・教育活動支援員賃金 2,896万円
各小中学校に学力向上補助員を設置し、学習支援を行います。
- ・本庄上里学校給食組合運営事業負担金 1億6,556万円



外国人住民の住民基本台帳制度がスタートします！

外国人住民（適法に3か月を超えて在留し、住所を有する外国人）にも、日本人と同じく「住民基本台帳法」が適用され、住民票が作成されることになりました。

新制度への円滑な移行を図るために、「仮住民票」を作成し、平成24年5月にご本人に通知します。その「仮住民票」が施行日（平成24年7月9日）に住民票となりますので、通知が届きましたら内容の確認をお願いします。

【主な留意点】

- ・国内での住所変更や国外への転出は、日本人と同様に現住所地での届出が必要になります。
- ・在留資格や在留期間の変更の手続きは、従来、地方入国管理局と市町村の両方に必要でしたが、地方入国管理局のみで済みます。
- ・市町村で発行する外国人登録証明書が、入国管理局で発行する「在留カード」、「特別永住者証明書」に変わります。
- ・現在外国人登録されている方で、在留資格や在留期間の変更を市町村に届出していない場合は、外国人住民になれませんのでご注意ください。

問合せ…外国人在留総合インフォメーションセンター 【☎0570-013904】

町民環境課町民係 【☎35-1224】

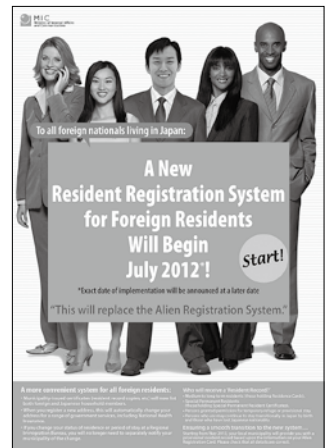

英語版パンフレット表紙

空き家の管理は適正に！

「上里町空き家等適正管理条例」が制定されました

高齢化や少子化が進んだことなどで、管理が行き届いていない空き家等に対し、近隣住民が不安を抱いているケースが増えました。住民が安心安全に暮らせるように「上里町空き家等適正管理条例」が制定され、7月から施行されます。空き家等の相談については、総務課庶務係が総合窓口となります。

空き家は、あくまでも所有者の財産であり、空き家だというだけで問題にすることはできません。管理不全な状態で、近隣住民等が犯罪や火災、建物の倒壊等で、不安を感じたり迷惑を受けたりすることを問題としています。

この問題を解決するためには、しばらく家を空ける場合はあらかじめ近所の人に連絡先を伝えるなど、普段からの地域のコミュニケーションが非常に大切です。また、自分の所有している空き家の様子を定期的に見る、自分で管理できない場合は業者等に依頼する等、所有者としての責任を果たすことを心掛けましょう。

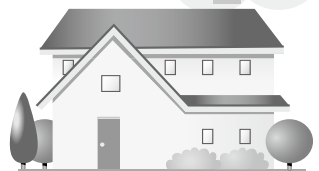

事務の流れ

- ①管理不全な空き家等の発見
- ②町の実態調査（現地・登記状況等）
- ③所有者に適正管理の助言・指導
- ④所有者に勧告
- ⑤所有者に命令（命令に従わない場合、氏名等を公表する旨を通知し、弁明の機会を与える）
- ⑥公表について検討審議
- ⑦公表（町の掲示板、広報かみさと）

※この手続きの段階の途中で、適正に管理がなされた場合は、その時点で手続き終了となります。また、緊急的な対処を要する場合は、関連部署と連携して対応します。

問合せ…総務課庶務係 【☎35-1234】

「第5期上里町高齢者福祉計画・介護保険事業計画」が答申されました

第5期介護保険事業の根幹を成す「上里町高齢者福祉計画・介護保険事業計画」が同策定委員会において審議され、2月23日（木）に町長へ答申されました。

この事業計画書は、平成24年度から平成26年度における介護保険サービスの見込量等を推計し、3か年ごとに介護保険料等を改定する際の指針となるものです。

※策定にあたり皆様からお寄せいただいたご意見に対する回答は、紙面の都合上、町のホームページに掲載していません。



問合せ…健康保険課介護いきいき係 【☎35-1222】

公共下水道供用開始区域が拡大しました！

下水道排水設備工事費補助金の期限が迫っています！

平成24年4月1日より新たに七本木・神保原町の各一部区域で、公共下水道が使用できるようになりました。下水道は衛生的な生活環境を創出するだけでなく、川などの水もきれいにする役割もありますので、早めに下水道への接続をお願いします。

なお、対象区域にお住まいの方は、下水道排水設備工事費補助金が受けられます。これは、宅内の排水設備を下水道に接続するために行う最初の改造工事の一部を補助するもので、補助金の対象となった場合は、3万円～15万円の補助金が交付されます。補助金の交付期間は、供用開始の告示後3年以内に限られていますので、それまでに下水道への接続をご検討ください。

※右記の図は略図であり、詳細な供用区域や補助金についてはお問い合わせください。

問合せ…下水道課【☎35-1228】

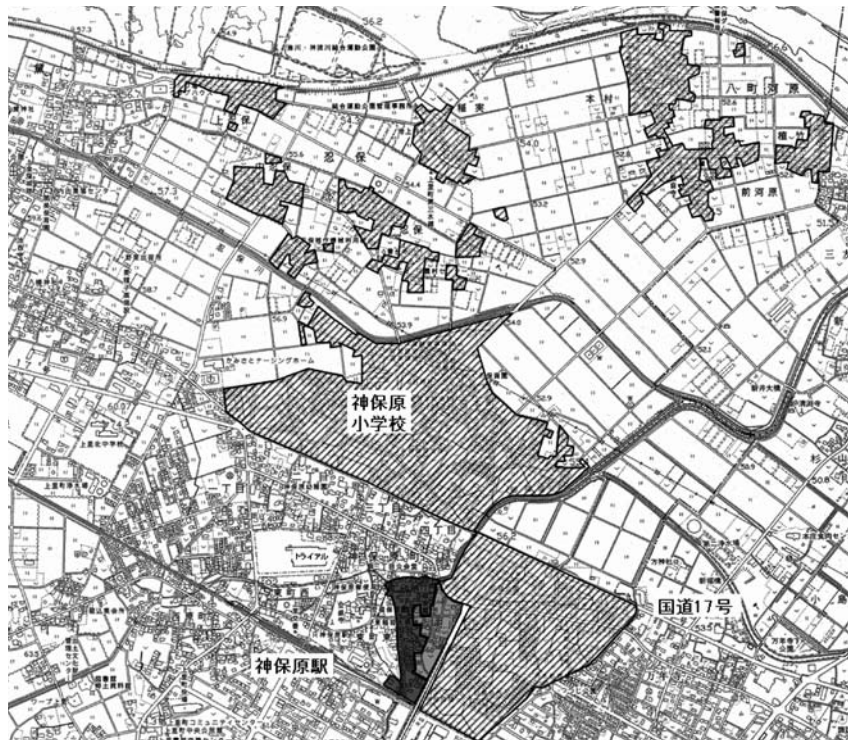

凡例	供用開始日	補助金交付期限	対象区域
	平成22年4月1日	平成25年3月31日	神保原町・八町河原・忍保の各一部
	平成23年4月1日	平成26年3月31日	神保原町の一部
	平成24年4月1日	平成27年3月31日	七本木・神保原町の各一部

平成24年度太陽光発電システムの補助を開始します！

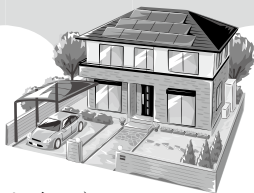

【補助対象】

- ◆平成24年4月1日以降に太陽光発電システムを設置する町内の住宅（併用住宅を含む）
- ◆次に掲げる要件のいずれにも該当する者
 - ①町内に住所を有していること（自らが居住する住宅）
 - ②国又は県の住宅用太陽光発電設備設置補助金等の交付の確定を受けていること
 - ③太陽光発電システムを設置する建築物及び建築物の敷地等に建築基準法（昭和25年法律第201号）等の違反がないこと
 - ④町税等を滞納していない者（世帯員全員）であること

【補助金額】

- ◆太陽電池の最大出力に2万円を乗じて得た額（限度額：5万円）
- ※補助申請は先着順とし、予算の範囲内（60基程度）となります。

問合せ…町民環境課生活環境係【☎35-1221内線1301・1302】

圧縮アセチレンガス等の貯蔵・取扱いについて

圧縮アセチレンガス、液化石油ガス、毒物・劇物等（以下「圧縮アセチレンガス等」）は、火災が発生した場合、大爆発あるいは有毒ガス等が発生し、重大な被害を周囲に引き起こす危険性があります。これらの圧縮アセチレンガス等を貯蔵・取扱いする場合は、消防法により消防長等に届け出をする必要があるほか、それぞれ関係法令によりその貯蔵・取扱いの基準が設けられています。

圧縮アセチレンガス等の貯蔵・取扱いには十分注意してください。

届出が必要となる物質及び数量

品名	数量
圧縮アセチレンガス	40kg
無水硫酸	200kg
液化石油ガス	300kg
生石灰	500kg
毒物及び劇物（シアン化水素等）	30kg
毒物及び劇物（アンモニア等）	200kg

問合せ…児玉郡市広域消防本部【☎72-4654】

税務通信

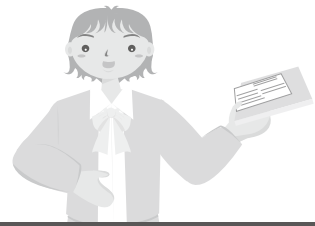

固定資産税の

縦覧・閲覧制度

①土地・家屋縦覧帳簿の縦覧
町内所在の課税対象となる土地の納税者は、土地縦覧帳簿に登録されたすべての価格を縦覧できます。また、町内所在の課税対象となる家屋の納税者は、家屋縦覧帳簿に登録されたすべての価格を縦覧できます。

②固定資産課税台帳の閲覧
固定資産課税台帳で自己資産の記載内容を閲覧できます。また、土地を借りている人はその土地について、家屋を借りている人はその家屋及びその敷地の土地に

ついて、固定資産課税台帳の記載内容を閲覧できます。

③宅地の標準的な価格の閲覧
固定資産税に係る標準的な宅地の価格について、標準宅地の位置及び単地地籍あたりの価格を閲覧できます。

縦覧・閲覧期間：①4月2日(月)～5月31日(木)／②③いつでも可、午前8時30分～午後5時15分(土・日・祝日除く)

縦覧・閲覧場所：税務課資産税係

手数料：①③無料／②4月2日(月)～5月31日(木)は無料

(この期間を過ぎると有料)

準備：①②本人確認ができるもの(免許証・健康保険証等)・印鑑

※代理人の方は委任状が必要
要です。

※借地・借家人の方は賃貸借契約書等の提示が必要です。

問合せ：税務課資産税係

☎35-1220

住民税申告は

お済ですか？

平成23年分から公的年金等の収入金額が400万円以下で、かつ、公的年金等に係る雑所得以外の所得(給与所得・個人年金や原稿料等の雑所得・配当所得・一時所得など)金額が20万円以下である場合には、所得税の確定申告をする必要はありませんが、住民税申告が必要な場合があります。

例えば、公的年金等の源泉徴収票の内容のほかに、扶養や社会保険料控除等の所得控除を追加する必要がある場合などについては、住民税申告をする必要があります。

住民税申告は随時受け付けていますので、公的年金等の源泉徴収票の内容を再度ご確認ください。必要と思われる方は、住民税申告をしてください。

問合せ：税務課住民税係

☎35-1220

納税相談窓口

休日開庁・夜間開庁のお知らせ

◆4月の開庁日

○休日(午前8時30分～正午)

4月8日(日)

○夜間(午後8時まで)

4月25日(水)

※夜間は庁舎西入口(夜間入口)よりお入りください。

◆窓口・問合せ

税務課収税係【☎35-1220】

国税専門官募集!

採用試験の詳細は、国税庁ホームページをご覧ください。

問合せ…関東信越国税局人事第二課試験係

【☎048-600-3111】

平成24・25年度上里町小規模修繕(工事) 契約希望者の登録を受付します

町が発注する40万円未満の小規模な修繕(工事)について、小規模事業者(いわゆる1人親方等)の受注機会の拡大と町内経済の活性化を図るため、見積合わせなどの参加を希望する町内業者の登録を行います。

※平成22・23年度登録している業者についても登録する必要がありますのでご注意ください。

有効期間…平成24年5月1日～平成26年4月30日

登録資格…上里町内に本店を有している個人又は法人で、平成23・24年度上里町建設工事競争入札参加資格者名簿に登録されていない方

受付期間…4月2日(月)～20日(金)、午前9時～午後4時(土・日除く)

受付場所…総務課管財契約係

※申請書は総務課で配布又は町ホームページからダウンロードできます。

問合せ…総務課管財契約係【☎35-1234】

5月連休中のごみ・し尿の受入日



(○受入・×休み) <受入先・時間>

4月				5月	
27日(金)	28日(土)	29日(日)	30日(月)	1日(火)	
○	×	×	○	○	
5月					
2日(水)	3日(木)	4日(金)	5日(土)	6日(日)	
○	○	×	×	×	

【ごみ】 小山川クリーンセンター

(午前8時40分～正午・午後1時～4時30分)

【し尿】 利根グリーンセンター (午前8時30分～午後4時30分)

問合せ…町民環境課生活環境係

【☎35-1221内線1301・1302】

「空間放射線量」定期測定結果

単位: $\mu\text{Sv/h}$ (マイクロシーベルト)

測定地点	平成24年2月23日			平成24年3月8日		
	5cm	50cm	1m	5cm	50cm	1m
神保原小学校	0.08	0.08	0.09	0.07	0.07	0.07
賀美小学校	0.09	0.08	0.08	0.05	0.06	0.06
長幡小学校	0.10	0.08	0.09	0.07	0.08	0.08
七本木小学校	0.09	0.08	0.09	0.07	0.06	0.05
上里東小学校	0.08	0.08	0.08	0.07	0.07	0.07
上里中学校	0.08	0.07	0.07	0.06	0.06	0.05
上里北中学校	0.10	0.10	0.08	0.07	0.07	0.06

- ・測定結果の詳細及び最新の測定結果は町ホームページで掲載しています。
- ・測定値には自然界から受ける放射線量も含まれています。
- ・測定値は簡易測定器で計測したものであり、計測の時間帯や天候等に影響を受けるため、あくまで参考の数値となります。

問合せ…町民環境課生活環境係

【☎35-1221内線1301・1302】

犬の登録と 狂犬病予防注射は忘れずに!

犬の登録は生涯一回、狂犬病予防注射は毎年一回行うことが義務づけられていますので、最寄りの会場で受けてください。

※登録済みのお宅には通知(はがき)を郵送しますので、事前に必要事項をご記入の上、会場へ持参してください。



日程・会場

日程	午前10時～11時30分	午後1時10分～2時30分
4月12日(木)	七本木公民館	長幡公民館
4月13日(金)	隣保館	賀美公民館
4月16日(月)	三田公会堂	中央公民館
4月17日(火)	中央公民館	—

費用 3,300円(注射諸費用)

※新規登録の場合は、別途3,000円(登録手数料)がかかります。

問合せ…町民環境課生活環境係

【☎35-1221内線1301・1302】

国民年金コーナー

No.333

ご存じですか?

『学生納付特例制度』と『若年者納付猶予制度』

20歳以上の方は、学生であつても国民年金に加入しなければなりません。

しかし、学生の方は一般的に所得が少ないため、本人の所得が一定額以下の場合、国民年金保険料の納付が猶予される「学生納付特例制度」があります。

対象となる学生は、学校教育法に規定する大学(大学院)、短期大学、高等学校、高等専門学校、専修学校及び各種学校(修業年限1年以上である課程)一部の海外大学の日本分校に在学する方です。さらに、夜間・定時制課程や通信制課程の方も含まれますので、ほとんどの学生の方が対象となります。

学生納付特例の期間は4月から翌年3月までとなりますが、次の年度も在学予定である場合、4月初旬に再申請の用紙(はがき)が送られてきますので、引続き学生であれば、必要事項を記入の上、ご返送ください。

また、学生でない30歳未満の方の場合には、本人及び配偶者の所得が一定額以下の場合に、国民年金保険料の納付が猶予される「若年者納付猶予制度」があります。

これらの制度の申請を行わず、保険料を未納のままにしておくと、不慮の事故などにより障害が残った場合に、障害年金を受け取ることができなくなります。

なお、承認された期間は老齢基礎年金を受け取るために必要な期間に算入されますが、年金額には反映されません。就職などで収入が得られるようになった場合は、10年以内であれば保険料を納めることができる「追納制度」をご利用ください。

問合せ：埼玉県国民年金電話相談センター

【☎048-525-1844】

健康保険課医療年金係

【☎35-1221内線1221-1225】

生活習慣病予防のために「健診」を受診しましょう!

今年度の健診から血液検査の項目に『尿酸・クレアチニン（腎機能）』が追加になりました。これにより、初期では自覚症状の乏しい「痛風」や「腎臓病」を早期発見し、予防することができます。今後の健康管理のため、この機会に健診を受けましょう。

<対象者>

- ①上里町国民健康保険に加入の40歳から75歳未満の方（特定健康診査）
- ②上里町在住の埼玉県後期高齢者医療制度に加入の方（健康診査）

<申込>

対象者には、4月中に健診の申込書（往復はがき）を郵送しますので、必要事項を記入の上、お申込みください。希望者が多い健診日は、先着順となりますので、お早めにお申込みください。

※希望する健診日が定員（120名程度）を超えた場合や、健診日の記入がない場合は、自動的に健診日を決定させていただきますのでご了承ください。

<日程>

6月4日(月)～8日(金)、7月9日(月)～14日(土)、8月27日(月)～31日(金)

<会場> ワープ上里（上里勤労者総合文化センター）

<健診項目>

問診、理学的検査（身体診察）、身長・体重・腹囲の測定、BMI（肥満度）の判定、血圧測定、尿検査、血液検査（肝機能・血中脂質・血糖・貧血・腎機能）、心電図検査、眼底検査

<料金> 1,000円

<注意事項>

特定健診と予防検診（人間ドック等）の補助の両方を利用することはできません。

問合せ…健康保険課医療年金係【☎35-1221内線1221～1225】



「高齢受給者証」をお持ちの方へ

70歳から74歳の方（現役並み所得者を除く）が医療機関等にかかったときの負担割合につきましても、平成24年4月から『2割負担』に変更になる予定でしたが、平成25年4月までは引き続き『1割負担』に据え置かれることになりました。

問合せ…健康保険課医療年金係

【☎35-1221内線1221～1225】



上里町国民健康保険加入の方へ 予防検診（人間ドック等）費用補助制度

上里町国民健康保険に加入してから1年以上経過している30歳以上の方を対象に、予防検診（人間ドック等）の補助制度があります。

補助上限金額(平成24年度)

人間ドック	25,000円	脳ドック	25,000円
併診ドック	45,000円	婦人科検診	5,000円

※人間ドックと脳ドックの補助の合計は45,000円までとなります。

<申込方法>

- ①任意の病院で検診の予約をする
- ②健康保険課に「健康保険証」と「印鑑」を持参して申込む

<注意事項>

- ・補助が受けられるのは年一回までです。
- ・国民健康保険税に滞納のある方は補助を受けられません。
- ・予防検診（人間ドック等）の補助と特定健診の両方を利用することはできません。

問合せ…健康保険課医療年金係

【☎35-1221内線1221～1225】

指定保養所の補助制度終了について

上里町と上里町国民健康保険の指定保養所補助金制度が平成24年3月31日をもって終了しました。ご利用ありがとうございました。

問合せ…産業振興課農政商工係

【☎35-1232】

健康保険課医療年金係

【☎35-1221内線1221～1225】



子宮頸がん ヒブ（H i b） 小児用肺炎球菌

予防接種費用の 一部を助成します！

問合せ…保健センター【☎33-2550】

昨年度に引き続き平成24年度も、子宮頸がん・ヒブ（H i b）・小児用肺炎球菌ワクチンの予防接種費用の一部を町が負担します。これらの予防接種は、法律で定められた定期予防接種とは異なり、任意の予防接種です。接種を希望する方は、以下の内容を確認の上、接種を受けてください。

子宮頸がん	発がん性HPV（ヒトパピローマウイルス）の感染が主な原因で発症するがんで、20～30代女性の発症者が増加しています。予防ワクチンの接種により、60～70%の感染を予防することができます。
ヒブ(Hib)	「インフルエンザ菌b型」の略称で、髄膜炎、敗血症、肺炎など重い感染症を引き起こす病原菌です。ワクチンの接種により、これらの病気を予防することに効果があります。
肺炎球菌	細菌性髄膜炎、肺炎、中耳炎など重い感染症を引き起こす病原菌です。ワクチンの接種により、これらの病気を予防することに効果があります。

<助成内容>

ワクチンの種類	対象	接種回数	費用(自己負担額)	
子宮頸がん予防ワクチン	中学1年生～高校1年生に相当する年齢の女子	3回	1,600円/回	
ヒブワクチン	接種開始年齢	生後2か月～7か月未満	4回	900円/回
		生後7か月～12か月未満	3回	
		満1歳～5歳未満	1回	
小児用肺炎球菌ワクチン	接種開始年齢	生後2か月～7か月未満	4回	1,100円/回
		生後7か月～12か月未満	3回	
		満1歳～2歳未満	2回	
		満2歳～5歳未満	1回	

※生活保護世帯の方は、受給証を実施医療機関に提示すると接種費用が無料になります。

<手続方法>

①上里町保健センターで申請し、
『予診票』を受け取る



【準備】

- ・申請者の本人確認できるもの（運転免許証など）
- ・母子健康手帳
- ・印鑑（シャチハタ不可）

②実施医療機関に接種の
予約をする



※実施医療機関は、町ホームページ又は保健センターで確認してください。

③実施医療機関で接種を受け、
費用(自己負担額)を支払う



予診票を忘れずに！

<注意事項>

- ・実施医療機関（町が契約している医療機関）以外で接種した場合は、助成の対象となりません。
- ・各予防接種の間隔等を十分確認し、接種計画を立てて受けましょう。
- ・予防接種の効果や副反応等を十分理解した上で接種を受けましょう。（予防接種の効果や副反応等については町ホームページ又は保健センターで確認してください。）

保健センター予定表 ☎33-2550

4月	10日(火)	ボリオ(平成21年4月～平成23年11月生)
	13日(金)	
	20日(金)	赤ちゃん相談
	23日(月)	2歳児歯科健診(平成22年3月生)
	24日(火)	3歳6か月児健診(平成20年9月生)
	25日(水)	1歳6か月児健診(平成22年9月生)
	26日(木)	3・4か月児健診(平成23年12月生)
	27日(金)	7・8か月児健診(平成23年8月生)

※赤ちゃん相談の「個別相談」は予約制です。

休日の医療機関はこちらへ

①休日急患診療所

[本庄市保健センター内 ☎23-3322]

診察科目…内科系疾患

診察時間…午前9時～ 正午
午後1時～ 4時
午後7時～ 10時

※健康保険証を持参してください。

②在宅当番医療機関

◆診察は午前中のみとなります。また当番医は変更になる場合もありますので、確認してからお出かけください。

4月 1日(日)	中沢皮膚科	☎22-1112
4月 8日(日)	逸見耳鼻咽喉科医院	☎22-4852
4月15日(日)	西澤整形外科	☎33-0600
4月22日(日)	根岸医院	☎72-0071

高額な外来診療を受ける方へ
「認定証」などを提示すれば、
窓口での支払いが一定の金額に
とどめられます！

これまで、高額な外来診療を受けたとき、ひと月の窓口負担が自己負担限度額以上になった場合でも、いったんその額をお支払いいただいていたのですが、平成24年4月1日からは、「認定証」(限度額適用認定証)や「被保険者証」などを提示すれば、限度額を超える分を窓口で支払う必要はなくなります。

なお、70歳未満の方と70歳以上の非課税世帯等の方は、事前に「認定証」(限度額適用認定証)の交付を受ける必要がありますので、加入する健康保険組合などに申請してください。

問合せ…健康保険課医療年金係

【☎35-1221内線1221～1225】

「がん検診」申込みはお済みですか？

「平成24年度上里町がん検診申込書」を広報3月号と一緒に各ご家庭に配布しました。検診希望の方はお早めにお申込みください。

「麻しん風しん混合予防接種」を受けましょう！

平成19年春の若者を中心とした「はしか」の流行を受け、中学1年生と高校3年生に相当する年齢の方も接種対象となりました。「はしか」は例年春に流行する病気で、感染力が非常に強く、予防接種を受けていないと多くの方が感染してしまいます。

対象

- ① 1歳～2歳未満
 - ② 幼稚園・保育園等の年長児
 - ③ 中学1年生、高校3年生に相当する年齢の方
- ※対象者には通知を郵送していますので、早めに接種しましょう。



小児慢性特定疾患医療給付の
継続申請について

小児慢性特定疾患とは、児童福祉法第21条の5に基づき、子どもの慢性疾患のうち、国が指定した疾患(小児慢性特定疾患)の診療にかかる費用等を県が公費で負担する制度です。

対象…現在受給者証をお持ちで、引き続き治療が必要な20歳未満の方
期間…5月10日(木)～6月15日(金)まで(土・日除く)

会場…本庄保健所

準備…申請書、医療意見書、生計中心者の所得税関係証明書など

問合せ…本庄保健所 【☎22-6481】

「元気アップ倶楽部」参加者募集！

軽い体操やレクリエーションで心身ともに元気になる「元気アップ倶楽部」にぜひご参加ください。

日程…4月23日(月)、5月14日(月)、6月11日(月)、7月9日(月)、8月6日(月)、9月10日(月)【全6回】

時間…午前10時～11時30分(午前9時45分より受付)

会場…男女共同参画推進センター

内容…椅子に座ってできる簡単な体操、口腔体操、頭の体操、健康に関するミニ講話

対象…概ね65歳以上の方

定員…30名程度

費用…無料

申込…地域包括支援係へ電話等で申し込む

申込先・問合せ…健康保険課地域包括支援係

【☎35-1222】



こまぎっちが行く!

かみさと歴史発見

第4話

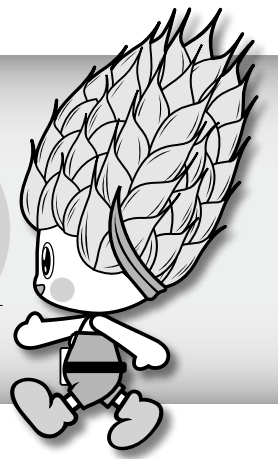

上里町の「大字」単位で、その地域の歴史などを紹介します。
問合せ…郷土資料館【☎33-2682】

神保原町

②

浅間山古墳

浅間山古墳(町指定文化財)

は、本庄市との境に近い中山道の南側にある7世紀に造られた円墳で、古墳の上に富士山信仰である浅間神社があることからこう呼ばれているのだ。



浅間山古墳

この周辺では、ほかにも田通遺跡・北稲塚遺跡・長塚遺跡などが発掘調査されていて、

6世紀の古墳時代から奈良・平安時代にかけての村の跡が発見されているんだ。

これらの出土品は、郷土資料館の常設展示室に展示されているよ。

安盛寺と弥勒如来

みろく

安盛寺は、神流川合戦(天正10年)の時に焼失してしまつた実弘寺(大永6年開山)を興喜兵尉安盛が元和年中(1615〜24年)に再興したんだ。

安盛寺には、勝軍地藏(町指定文化財)や弥勒如来など貴重なものがたくさんあるんだ。

弥勒如来は、もともとは一丁目にあった養善寺のものだったんだ。明治4年に廃寺となつて埋められてしまったんだけど、明治10年に村で疫病が流行つた時に「弥勒如来



弥勒如来

のたたり」とされて、掘り返されて安盛寺に安置されたんだ。

神保原町の芸能

石神の地名の由来となつた石神社には、文久年間(1861〜63年)に作られた獅子頭が残されているんだ。これは、かつて10月18日の秋の大祭や雨乞いなどの時に行われていた獅子舞で使用されていたんだ。

また、神保原八木節有志会(昭和51年6月結成)では、「交通安全八木節」などのユニークな演目が演じられていたんだ。

これらは残念ながら今は途絶えてしまつただけで、昭



石神社祭礼(昭和46年)

和26年頃に作られた「神保原音頭」が最近になって神保原小学校の運動会などで復活したよ。

柿の大木と柿ノ木神社

神保原町にある柿ノ木公園には、高さ15メートル、周囲6メートルの柿の大木(町指定文化財)があるんだ。明治の初め頃、この柿があまりにも大木だったため、「窪原」だった小字名をこの周辺だけ「柿ノ木」に変更したんだ。

ここには、もともと天手力雄命・火雷命・豊受姫命を祭る三社神社があつただけで、明治40年に石神社に合祀された後、昭和5年に柿ノ木稲荷大明神の神社碑が建てられたので、今でも柿ノ木稲荷神社と呼ばれているんだ。



柿の大木



公民館等利用団体の紹介

【上里東公民館】 No.4

わくわくおたのしみ会

紙芝居や絵本の読み聞かせなど、
楽しいおはなしがいっぱい!
日時…4月15日(日)、午前11時
会場…図書館2階・視聴覚室



みんなできでね!

◆子どもシアター

日時…4月14日(土)

(1回目)午後2時

(2回目)午後3時

作品名…「ネズミさんの恩返し」
(22分)

◆お話し会

くまさんのポケット

日時…4月11日(水)・25日(水)
午前11時

カッコーの会

日時…4月21日(土)、午後2時

のはらタイム (のはらくらぶ)

日時…4月28日(土)、午後2時

図書館カレンダー 4月

(●印は休館日)

日	月	火	水	木	金	土
1	●2	3	4	5	6	7
8	●9	10	11	12	13	14
15	●16	17	18	19	20	21
22	●23	24	25	●26	27	28
29	●30	5 1	2	●3	●4	5

町内には、元気に活動されている様々な団体があります。そのような団体の皆さんを紹介します。

問合せ…上里東公民館【☎34-1041】

上里東手打ちそばクラブ

発足は平成16年7月で、第3土曜日の午前9時30分から2時間、高橋良一先生のもと、会員20名(代表者:森田正二)で活動しています。2:8そばの作り方を中心に、そば寿司、カレー南蛮そば、そばサラダ、10割そば等毎回色々なそばを味わっています。上里東公民館まつりに毎年参加しています。



「毎回楽しくそば打ちしています。」

木曜フラダンスクラブ

発足は平成4年で、毎週木曜日の午後1時30分から2時間、森節子先生のもと、会員10名(代表者:立川照代)で活動しています。ハワイアン音楽は、癒しの効果があり、心も身体も健康になります。様々なイベントに参加したり、福祉施設などの慰問を行っています。



「ハワイアン音楽に乗って、わきあいあいと練習しています。」

かみさと文芸

クローバーの四ツ葉よろこぶ姉いもと	お茶受けにほおぼり香る蓬餅	一人待つ雪積む里の地藏尊	ころがりしボールの先や日脚伸ぶ	被災者のひとりひとり福は内	川に飛ぶ二段切りして寒の石	針供養箆筒に眠る訪問着	如月や誕生祝に鉢の花	目刺の眼銚子の海の色もてり	孫抱く片手は草の餅を食む	人影がユラユラ揺れし野火上る	あるがまま老を受けとめ日向ぼこ
飯塚和風	平野和子	小野英比古	内田比呂子	板垣清美	森村和江	須賀サカ江	清水隆枝	小暮正雄	青木靖政	池田勝鏡	田邊青柳

平成23年度小・中学校卒業式

3月15日(木)に町内各中学校で、23日(金)に町内各小学校で、平成23年度卒業式が行われました。今年度は、小学校347名、中学校321名の児童・生徒の皆さんがそれぞれの学校に別れを告げ、新しい目標に向かっての一步を踏み出しました。卒業生の皆さんが、自分が進むべき道を見出し、社会へ大きく羽ばたいていってくださることを期待しています。



第23回上里町集会所・隣保館まつり

3月3日(土)、ワープ上里で第23回上里町集会所・隣保館まつりが開催されました。会場では書道や生花・手芸の作品が展示され、来場者も楽しめる体験教室は好評で賑わっていました。また、ステージではストレッチ体操や大正琴、民謡、カラオケ、フラダンスなどが発表され、日頃の練習の成果が披露されていました。



県トラック協会と「災害時の物資輸送」締結

町は2月28日(火)、県トラック協会本庄児玉郡支部と「災害時における物資の輸送に関する協定」を締結しました。この協定は、地震や風水害などの災害が発生した際、町が行う災害応急対策の実施に必要な資器材等の緊急輸送について、同支部の協力を得て、迅速かつ円滑に実施する体制を構築することを目的としています。



神流川にサケの稚魚を放流

2月25日(土)、「ちゃれんじクラブ・サケの観覧会」に小学生と保護者約30名が参加して、神流川に約300匹の稚魚を放流しました。この稚魚は、児玉郡市漁業協同組合の協力で配布された卵を家庭や学校でふ化させ育てたものです。子どもたちは稚魚との別れを惜しみつつ、成長して戻ってくることを願いながら大自然へと送り出しました。



スポーツ大会の結果 ※情報をお寄せください。

第3回本庄市バスケットボール協会会長杯

2月12日(日)
[本庄シルクドーム]

2位 上里ブルーウィンズ



第7回深谷市ジュニアバドミントン大会

さくらカップ 2月4日(土) [深谷ビッグタートル]

- ◆小学生男子5年の部
2位 立石陸斗
- ◆小学生混合3年の部
優勝 郡 奏志
2位 郡 浩史



本庄剣道大会 1月8日(日) [本庄シルクドーム]

- ◆小学生男子1・2年の部
優勝 國廣敏斗
3位 安齋俊晟
- ◆小学生男子3・4年の部
優勝 黒澤陽紀
- ◆小学生男子5・6年の部
優勝 高山聡大
- ◆小学生女子4・5・6年の部
優勝 亀井萌々香
- ◆小学生団体
2位 上里町剣道スポーツ少年団



東北柔専OB会埼玉県支部主催

第9回少年柔道大会

3月4日(日) [上尾市民体育館]

- ◆小学生2年の部 優勝 杉本大成
- ◆小学生1年の部 3位 木村圭蔵



放課後子ども教室 学習アドバイザー募集!

町では、放課後子どもたちが安心して活動できるよう、学校を利用して放課後子ども教室「のびっ子教室」(週2日、午後3時から2時間程度)を開設しています。主な活動内容は、学習、創作活動、昔の遊びなどです。この活動支援者を学習アドバイザーとして募集します。

<学習アドバイザーの役割>

- ・創作活動や遊びの助言指導を行う。
- ・けがをしないよう安全面への目配りをする。

募集人数…10名程度

申 込…4月20日(金)まで

※活動開始時期は5月中旬から予定しています。

申込先・問合せ…生涯学習課生涯学習係

【☎35-1245】



上里町中学生体験研修 参加費補助金交付制度

町内の中学生が、海外での語学研修、ホームステイや国内での様々な宿泊研修、ボランティア体験等に参加する費用に対し、補助金を交付します。

<補助額>

研修参加費用として負担した額の1/2以内(限度額:海外研修は10万円、国内研修は5万円)

<申請方法>

研修実施日の14日前までに申請書を学校教育課へ提出する

※申請は随時受け付けています。

問合せ…学校教育課学校教育指導室

【☎35-1247】

男女共同参画推進センターからのお知らせ

女性のためのキャリアアップ・セミナー

仕事に役立つパソコン速習講座【全3回】



5月12日(土) ワード活用術

ワードには、文書を作成するために様々な補助機能があります。これらの機能を学び、多彩な文字、箇条書き、写真を組み合わせた案内書を作ります。

講習時間…午前10時～午後3時(昼休憩あり)

会場…男女共同参画推進センター・セミナーホール

申込…4月9日(月)～(定員20名になり次第締切)

※申込み時にUSBメモリを持参

申込先・問合せ…男女共同参画推進センター【☎35-1357】

6月9日(土) エクセル活用術

ワークシート、セルについて理解し、テーブルの作成、データの効率的な入力、簡単な計算式を組み込むポイント等を学び、簡単な会計報告書を作成します。

講師…高橋良一氏

※講座はプロジェクターを使いながら進めます。

資格…パソコンを持参し、文字の入力ができる方

※パソコンはWindowsVista、Windows7に限定

7月14日(土) パワーポイント基礎

「西崎キク」を題材にして、文章に写真や動画、音楽等を重ね合わせ、アニメーションで動きのあるパソコン紙芝居を作ります。

※パワーポイント・ソフトを持っている方

※訂正とお詫び ウィズ・ユ-№24号で一部誤りがありました。ここに訂正してお詫び申し上げます。
(訂正箇所) (誤) 金井絹江 ⇨ (正) 金井絹枝

『上里町女性会議』会員募集!(随時)

上里町女性会議は、男女共同参画社会の実現に向け、地域との交流及びネットワークづくりの推進に努めています。応募資格は、町内在住在勤の成人女性で、男女共同参画社会について関心があり、積極的に参加できる方です。

問合せ…男女共同参画推進センター

【☎35-1357】

上里ゴルフ場からのご案内

サルビアの会 会員募集!

優待料金など特典満載の「サルビアの会」会員を募集しています。年会費を値下げしましたので、皆様の入会をお待ちしています。

年会費(初回・継続) 5,000円

問合せ…上里ゴルフ場…【☎33-1155】





こむぎっちも
会場に行くよ!

おしらせ コーナー

教室・募集 イベント

第27回児玉郡市 「花と緑の展覧会」

地元で生産された草花、観葉植物、洋らんなどの展示・即売会を行います。
日時：4月22日(日)、午前9時～午後3時

会場：本庄市民文化会館
内容：ギャラリー展示、即売会、抽選会、園芸相談等
※売上金の一部は、地域の福祉施設に寄付します。
問合せ：本庄農林振興センター 農業支援部【☎22-3116】

「花いっぱい運動」 助成事業実施団体募集

住民団体会で実施する「花いっぱい運動」に対して助成金を交付します。
助成対象：花の種子、苗、土、肥料代等（助成金交付の条件あり）
助成金額：1団体あたり4万円以内（事業予算内）
申込：4月27日(金)まで
※申請書類は総合政策課にあります。

問合せ：上里町コミュニティ協議会事務局（総合政策課内）【☎35-1238】

和太鼓体験教室

日時：5月8日～6月26日までの火曜日、午後6時15分～7時15分【全8回】
会場：ウーブ上里
対象：小学校4年生以上
※一般の方も参加可
講師：乾武神流川太鼓
費用：1000円（保険代等）

申込：4月30日(月)まで
申込先・問合せ：ウーブ上里【☎34-0488】

ターゲットバードゴルフ 初心者講習会

日時：4月13日(金)、午前9時30分～
会場：忍保パブリック公園ターゲットバードゴルフ場
対象：町内在住在勤者
講師：荒井素六氏
費用：無料
準備：クラブ一式（貸与可）

申込：4月6日(金)まで
申込先・問合せ：上里町ターゲットバードゴルフ協会事務局【☎33-2018（午後5時以降）】

第15回町民ターゲット バードゴルフ大会

日時：4月17日(火)（予備日20日(金)）、午前9時30分～
会場：忍保パブリック公園ターゲットバードゴルフ場
対象：町内在住在勤者
費用：無料
準備：クラブ一式（貸与可）

申込：4月6日(金)まで
申込先・問合せ：上里町ターゲットバードゴルフ協会事務局【☎33-2018（午後5時以降）】

動くこどもの城 全国児童館 おりがみ作品展

「宇宙」をテーマに全国の28の児童館が参加した折り紙を展示します。展示される作品の中には、神保原児童館の児童の作品もあります。

日時：4月16日(月)～20日(金)、午前9時～午後5時
※16日(月)は午後1時からとなります。
会場：町役場・町民ホール
問合せ：神保原児童館【☎33-3621】

「食品表示調査員」募集

活動内容：食品販売店で食品の表示を確認して定期的に報告（謝金あり）
対象：県内在住で20歳以上の方（研修あり）
任期：6月～平成25年3月
申込：4月23日(月)まで

※詳細はお問い合わせください。
問合せ：県農産物安全課【☎048-830-4110】

必ずご期待にお応えします!!
地元業者 一級建築士事務所
リフォームおおはし
リフォーム・増改築・不動産売買・賃貸専門店
児玉郡上里町七本木3652-2
おおはし 土・日・祝も営業しています
0120-72-0084

広報見たで特典あり **新生活応援キャンペーン!** 見学随時受付中!
変わりたい貴方や、時間ができてしまった貴方に・・・!
スタート開始日より1ヶ月間会費無料!!
※新規ご入金の方が対象となります。※3ヶ月以上の在籍が条件となります。※当クラブを退会後1年以内の方は対象外となります。
大人専用スポーツクラブ フィットネスジム プール 露天風呂
露天風呂もあるスポーツクラブ
ドゥースポーツクラブ お問い合わせ
上里町七本木2272-1(ウニクス上里内) 広告有効期限:平成24年4月30日(月)
TEL 0495-35-0145

生活情報

町内巡回バスの コース・時刻表が 変わります

4月23日(月)より、町内巡回バスのコース及び時刻表が変わります。
詳細は広報4月号と同時に配布のチラシをご覧ください。

問合せ：福祉こども課社会福祉係【☎35-1236】

視聴覚ライブラリーを 廃止しました

児玉郡市広域市町村圏組合では、視聴覚ライブラリー事業として各種団体へ16ミリフィルムをはじめとする教材等の貸出しを行ってききました。

しかし、貸出件数の減少に伴い、平成23年度末をもって事業を廃止しました。
問合せ：児玉郡市広域市町村圏組合総務課【☎72-2241】

群馬県・栃木県で NHK総合テレビの 県域放送を開始します

NHKでは、4月から群馬県・栃木県で、それぞれ県内向けのテレビ放送(県域放送)を開始します。これは総合テレビで、平日の夕方を中心に1日30分程度、各県の生活情報やニュースを放送するものです。

埼玉県にお住まいで、群馬県の前橋テレビ中継局(榛名山)の総合テレビをご覧の方は、この時間、群馬県向けの放送内容となります。

問合せ：NHK北関東受信相談センター【☎0570-071-071】

テレビ埼玉のデータ放送で 災害情報等提供

テレビ埼玉(地デジ3チャンネル)のデータ放送(dボタン)で災害時の情報や埼玉県の旬な情報をご覧いただけます。

問合せ：県広聴広報課【☎048-830-2854】

上里町住宅改修資金 補助制度

町では、地域経済の活性化及び住居環境の向上を図るため、工事金額が20万円以上で町内の工務店等が工事を行う住宅リフォームに対し、補助制度を実施しています。

補助金額：対象工事費の10%以内(上限5万円)
※必ず工事前にお申込みください。

問合せ：産業振興課農政商工係【☎35-1232】

有料広告掲載希望者募集!

『広報かみさと』に 広告を掲載してみませんか?

上里町では、自主財源の確保などを図ることを目的に、『広報かみさと』への広告希望者を募集します。今回の募集は、平成24年7月号・8月号・9月号(3か月分)の広告主です。

掲載位置	表紙・裏表紙を除くページの下1段で、町が指定した位置		
掲載規格	1号につき原則1事業者B広告1枠とする(ただし広告掲載希望者が広告枠数に満たないときは、枠数の範囲内でA広告として掲載可能) A広告(1段分) 横170mm×縦45mm B広告(2分の1段分) 横85mm×縦45mm		
募集枠	1号につき最大B広告6枠		
掲載期間	1か月単位(連続掲載最長3か月)		
掲載料	1か月(1号)につき	A広告	16,000円
		B広告	8,000円

募集期間…4月20日(金)まで

問合せ…総務課庶務係【☎35-1234】

消費生活相談窓口 (受付時間)

	月	火	水	木	金
上里町役場産業振興課内 【☎35-1232】		○			○
本庄市役所商工課内 【☎25-1175】	○		○	○	
消費生活支援センター熊谷 【☎048-524-0999】 (受付時間:午前9時30分~午後4時)	○	○	○	○	○
消費者ホットライン 【☎0570-064-370】	音声ガイドの案内により、市町村又は県の相談窓口につながります。				

※4月から本庄市で水曜日の相談が始まります。

彩の丘クリニック 日曜 午前診療 第5日曜休診

内科 消化器内科 外科 神保原416-3 院長 岡村明彦

診療時間	月、水~金 (火曜・祝休診)	土日
午前	9:00~12:00	健康診断 胃や大腸の 内視鏡検査、 エコー検査も ご相談ください。
午後	15~18:00	17時 まで 午後 休診

TEL 0495-71-7166

http://sainooka.com

知って選べる安心があります

生活クラブ生協

<1000円お試しセット>(2/1~4/30)

- ・ポークウィンナー
- ・丸大豆しょうゆ
- ・鶏卵
- ・みかんジュース
- ・豚肉コーススライス

お申込みは下記へ。

お気軽にどうぞ

生活クラブ埼玉 検索

生活クラブ生協埼玉
0120-391-144
上里支部長 田邊晶子

生活クラブは全アイテム放射能検査を実施しています。HPで公開中!

「町民新緑ハイキング」参加者募集!

日 時 5月12日(土)、午前8時集合(雨天決行)
 集合場所 町民体育館・駐車場
 行き先 高尾山(東京都八王子市)
 歩行時間 約3時間(約7km)
 対 象 町内在住在勤の健康な方(小学生以上)
 定 員 90名(応募者多数の場合は抽選)
 費 用 2,300円
 申 込 4月9日(月)~13日(金)までに生涯学習課へ申し込む(電話申込可)
 (注意事項)

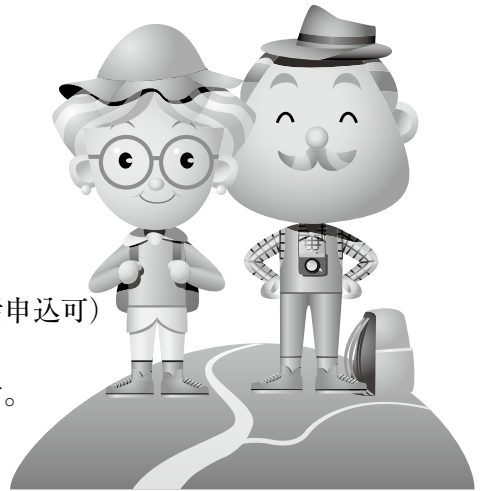

- ① 1人で申し込める人数は2名までとし、重複申込はお断りします。
- ② 抽選の場合は、参加決定者のみに通知します。
- ③ 参加費は、4月23日(月)~26日(木)の間に納入してください。
- ④ 5月7日(月)以降のキャンセルについては、返金できませんのでご了承ください。
- ⑤ キャンセルが出た場合は、補欠者を順次繰り上げます。(その場合、保険を掛けますので、申込者本人以外の参加はできません。)

問合せ…生涯学習課スポーツ振興係【☎35-1245】

上里健康体力づくり推進協議会主催事業

第25回県総体・第18回地域親善スポーツ

ソフトバレーボール大会 参加チーム募集!

日時…5月20日(日)、午前9時~(午前8時40分より受付)

会場…町民体育館

対象…町内在住在勤の中学生以上の方で、居住する地域(字等)、事業所において構成されたチーム

申込…5月7日(月)までに各地区健体役員へ



~健康増進と体力増強のために~

「第38回歩け歩け運動」に参加して地元を歩いてみませんか?

<日時>

5月13日~7月22日までの毎週日曜日(5月27日は休み)、午前6時~【全10回】

<集合場所>

- (賀小) 上里北中正門
- (長小) 長幡小学校
- (七小) 七本木公民館
- (東小) 上里東小学校
- (神小) 隣保館

<表彰>

- ① 完歩賞(無欠席)
- ② 努力賞(8回以上参加)



問合せ…生涯学習課スポーツ振興係【☎35-1245】

♪♪♪♪♪♪♪♪♪♪♪♪♪♪♪♪

宇都宮ピアノ教室

上里町勅使河原 533-6
 ☎0495-33-7851

4月にご入会の方に限り、教本をプレゼント

♪♪♪♪♪♪♪♪♪♪♪♪♪♪♪♪

広告

無料で配達致します!! ◎地方発送承ります

お茶・のり・贈答品・茶道具一式

お茶の藤美園

サア-イイハツバ

営業時間: 9:00~18:30 通話料無料 **0120-381188**

定休日: 水曜日 電話: 0495-33-2551 FAX: 0495-33-8003
 埼玉県児玉郡上里町嘉美440

広告

ひとのうごき

町の人口 (平成24年2月末日現在)

総人口 … 31,762人 [+9]
 男 … 15,820人 [-3]
 女 … 15,942人 [+12]
 世帯数… 11,879世帯 [+14]
 (カッコ内の±は前月比)
 出生…14 死亡…29
 転入等…88 転出等…64

お誕生おめでとう

行政区分	氏名	保護者
[真下]	入澤 奈美(なみ)	進 一
[東大北]	中久木 花汰(かんだ)	大 祐夫
[並木沖]	篠崎 友吾(ゆうご)	恒 夫
[下久城]	黒澤 稜平(りょうへい)	麻衣子
[本郷一]	中野 龍汰(りゅうた)	大 輔
[本郷二]	山岸 めい	大 学
[古新田]	岡野 花南(はな)	兼 二紀
	橋 詰 彩聖(あやと)	尊 紀
[三田]	貝瀬 梨衣亜(りこあ)	智 士
[三軒]	鈴木 奏風(そな)	聡 彦
[久保新田]	大沼 童偉(とうい)	剛
	塩原 旺河(おうが)	正 幸

(2月中の出生届より)

お悔やみ申し上げます

行政区分	氏名	年齢
[黛]	加川 晃	(90)
[金上]	飯塚 仁平	(91)
[勝一]	奥 泉 元 晟	(75)
	齋 藤 年 一	(68)
[勝二]	瀬下 一夫	(88)
[堀込]	高 橋 閑	(78)
[宿]	岡田 リン子	(95)
[西大]	小池 昭一	(70)
	清水 菊代	(103)
[東大南]	清水 守一	(80)
	関口 イク子	(92)
[東大北]	根岸 政男	(74)
	橋本 勝子	(97)
[丹蔵石蔵]	小林 徳子	(90)
	富 樫 二三子	(85)
[立野]	金井 一壽	(88)
[立野南]	木村 昭三郎	(83)
[本郷一]	安藤 睦子	(83)
[京塚]	高橋 勇	(70)
[古新田]	相川 きみ子	(89)
	栗田 亨	(79)
	山田 千代	(105)
[三軒]	津根 敬三	(77)
[西原町西]	伊藤 界	(84)
	長岡 悦郎	(78)
[三丁目]	宮澤 久子	(78)

(2月中の死亡届より)

※掲載を希望されない方は、届出時に窓口でお申し出いただくか、総務課庶務係【☎35-1234】までご連絡ください。
 問合せ…町民環境課町民係【☎35-1224】

ちっちな町民

誕生日を迎えるお子さんの写真募集!

6月にお誕生日を迎える小学校就学前のお子さんの写真を募集中です。希望者は4月27日(金)までに総務課庶務係へ写真をお持ちください。(応募写真は返却不可・応募多数の場合は抽選)【☎35-1234】



しゅうへい
島田 脩平くん
 (1歳・本郷二)
 すくすくと優しく
 たくましい子に育ってね!



かのん
力石 佳音ちゃん
 (3歳・久保新田)
 にこにこ元気いっぱい
 大きくなってね!



かいせい
小高 海檜くん
 (2歳・古新田)
 いつも笑わせてくれる
 かいちゃん 大好きだよ!



そら
金井 空くん
 (1歳・立野)
 わんぱくでもいい
 たくましく育ってくれ!



りん
相川 凜ちゃん
 (1歳・中五明)
 あなたの成長が
 楽しみです!



応募者に“こむぎっちグッズ”プレゼント!

町民環境課町民係

4月の日曜
 窓口開庁日

4月8日(日)

午前8時30分～正午

◆取扱事務

- ・住民票などの証明書の発行
- ・戸籍届出
- ・住所異動届
- ・印鑑登録
- ・外国人登録

善意をありがとう

社会福祉協議会2月分寄付者

(株)ベルク上里SC店	13,360円
(株)ベルク七本木店	54,721円
西富田H.K.S.クラブ	13,800円
上里町レクリエーション協会	30,000円
卯辰会	17,389円

ご協力ありがとうございました
 上里町社会福祉協議会【☎33-4232】

指名競争入札の結果

※単位は円。金額については消費税込みの契約金額です。

◆平成24年2月28日分

	工事等名	落札金額	落札業者
①	平成23年度 上里町立上里中学校校舎棟解体工事実施設計業務委託	1,659,000	(株)島山建築設計事務所 深谷支店
②	平成23年度 一丁目・金下東地内道路簡易舗装工事	1,140,300	美山土建興業(株)

こむぎっち ナンバー限定交付中!

4月2日(月)から町のマスコットキャラクター「こむぎっち」が入った原付バイク(第一種原付・総排気量50cc以下)のナンバープレート(課税標識)を交付しています。

問合せ…税務課資産税係【☎35-1220】





今日の写真



地場産野菜の生産者との交流給食

3月6日(火)、上里町環境にやさしい農業推進協議会から本庄上里学校給食センターに白菜が提供され、上里東小学校で交流給食会が行われました。白菜サラダを美味しくいただきました。



地域イベント「ファーマーズマーケット」

3月18日(日)、ユニクス上里で地域の留学生や在住外国人も参加したインターナショナル地域ファーマーズマーケット&ジャズコンサートが開催されました。



被害株の様子と
コナジラミ(右下)



症状は？
・葉が黄色くなって葉の縁が巻き上がる
・症状の出た部分から上の花は正常に咲かず、収穫がほとんど見込めない

トマト黄化葉巻病とは？
ウイルスによる病気で、コナジラミ(タバココナジラミ類)という約1ミリメートルの小さな白い虫が媒介することで広がります。

「トマト黄化葉巻病」にご注意を！
昨年から県内各地でトマトの病気である「トマト黄化葉巻病」の発生が多くなっています。この病気に感染したトマトは、果実の収量や品質に大きな影響がでるため、トマト生産者の間では非常に警戒されている病気です。
この病気のまん延を防ぐには、家庭菜園等でトマト・ミニトマトを栽培している方のご協力が必要ですので、地域ぐるみの発生抑止にご協力ください。

～家庭菜園等でトマト・ミニトマトを栽培する皆様へ～
おうかほまきびよう



問合せ
・埼玉県本庄農林振興センター農業支援部 ☎22-3116
・産業振興課農政商工係 ☎35-1232

対策
・感染した株はすぐに抜き取る
・収穫が終わった株を放置しない
※抜き取った株は、土に深く埋めるか、ビニール袋等に入れ密封して完全に枯らしてから処分してください。

※「トマト黄化葉巻病」に感染した作物に触れたり、食べたりしても、人間の健康への影響はありません。



Kamisato Public Information

広報 **かみさと**

4月号(No.515) © 平成24年3月30日発行
発行 ● 上里町 編集 ● 上里町役場総務課庶務係
〒369-0392 埼玉県児玉郡上里町大字七本木982番地



この広報は環境に優しいベジタブルインキと再生紙を使用しています。

◆上里町役場電話・FAX番号 TEL. **35-1221(代)** FAX. **33-2429**
[上里町ホームページ] <http://www.town.kamisato.saitama.jp/>