



かみさと

人と自然が響きあう “ハーモニーガーデン上里”



上里町マスコットキャラクター
こむぎっち

2012

11



No.522

November

今月の主な内容

- **特集** 神流川沿岸発電所 P2~P3
- 滞納整理強化期間(11~1月) P4
- 健康情報アラカルト P7
- かみさと歴史発見(帯刀) P8
- まちのわだい P10

農業用水活用の小水力発電施設

神流川沿岸発電所

農林水産省関東農政局は、国営神流川沿岸農業水利事業の一環で、農業用水施設の調圧水槽（金久保地内：賀美小学校の裏手・国道17号本庄バイパス〔建設予定〕沿い）の隣に農業用水の位置エネルギー（高低差による水圧）を活用した小水力発電所（神流川沿岸発電所）を設置しました。

発電する電力量は、年間52万2千キロワット時で、この電力は、一般家庭約160世帯の1年間の消費電力に相当します。

生みだした電力は、土地改良施設の電力にあてられます。さらに、余剰分を電力会社に売電することによって、土地改良施設の維持管理費を軽減することができるほか、自動車約130台から1年間に排出される二酸化炭素（CO²）に相当する量の温室効果ガス（地球温暖化の原因）が削減できます。

農業用水のしくみ



給水バルブ

パイプラインの水を取り出し、田んぼや畑を水でうるおします。



頭首工

神流川の水をせき止めて、農業に必要な水を引き入れます。

沈砂池

頭首工で引き入れた水から、砂や泥を落として、きれいな水にします。

分水工

必要な量に合わせて水を分けます。

調整池

頭首工で取り入れた水を一時的に貯めておく池です。必要に応じて水を流します。

調圧水槽

下流パイプラインへの水圧を調節します。

用水路（開水路・パイプライン）

田んぼや畑に水を運ぶ路です。

発電所設置箇所



川水合戦)でした。

そこで、これ以上水争いが起こらないように、昭和19年から当時の6つの堰（九郷・阿保領・五明・牛田・根岸・神流）を1箇



また、上流から順に水を取るのので、日照りで水の少ない年には下流の堰まで水が行き届かず、昔は水の分配をめぐって村どうしが争いました。もっとも激しかったのは、昭和初期の神流堰・五明堰の水争い（神流

江戸時代、神流川沿岸の地域は、土に水がしみこみやすく、川の近くでも農業用水や飲み水に困りました。そこで人々は話し合い、水の量が豊かな神流川に8つの堰（水の取り入れ口）を作りました。しかし、大雨や台風が来ると川がはんらんし、流れる位置が変わってしまいました。その度に人々は堰を作り直さなければなりません。また、上流から順に水を取るのので、日照りで水の少ない年には下流の堰まで水が行き届かず、昔は水の分配をめぐって村どうしが争いました。もっとも激しかったのは、昭和初期の神流堰・五明堰の水争い（神流

農業用水の歴史

特集



かなクン

神流川沿岸発電所の概要

神流川頭首工から取水された農業用水は、上里幹線上流部にある調整池にいったん貯留され、パイプラインを經由して、調圧水槽まで流下します。その際、調整池と調圧水槽までの高低差（約35メートル）で発生する水圧を調圧水槽で減圧してから、再びパイプラインで更に下流のかんがい用水として送水しています。

本発電のしくみは、調整池と調圧水槽までの高低差エネルギーを活用して、調圧水槽地点の発電用水車で発電するものです。発電する電力量は、最大出力199キロワットで、年間52万2千キロワット時となります。これは、一般家庭160世帯の年間消費電力に相当します。

小水力発電で生みだされた電力は、土地改良施設の電力に当てられるほか、電力会社に売電（年間約1,800万円の収入が見込める）し、土地改良施設の維持管理費の軽減にあてられます。

農業用水路を用いた小水力発電は、高低差がある山地での活用が多く、平地が多い埼玉県では向かないため、上里町のような平野部にできた神流川沿岸発電所は珍しく、県内初の施設となります。

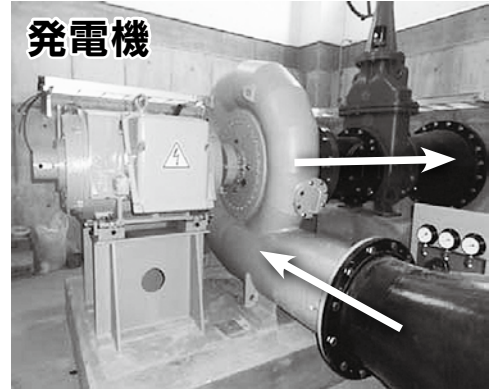

水路の長さ 9.0km

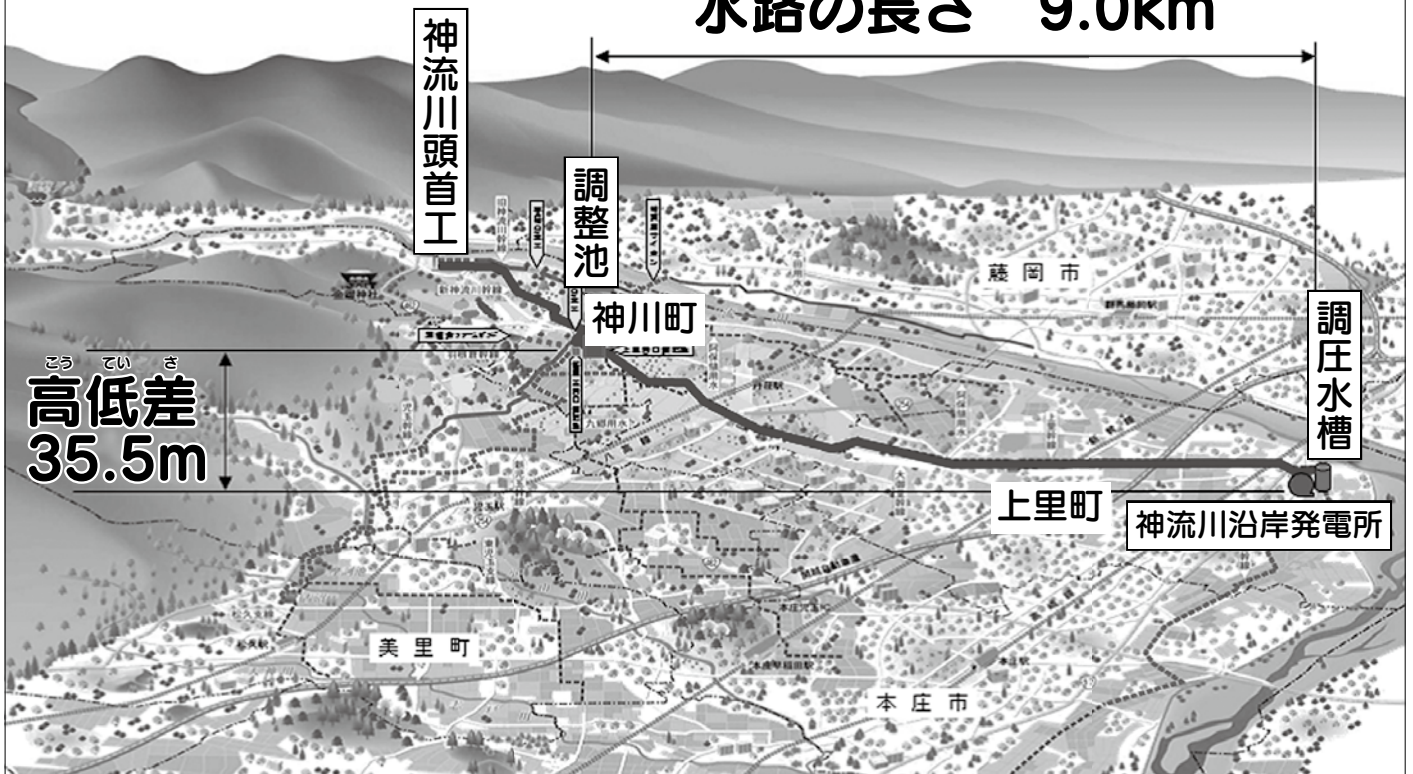

金の竜伝説

九郷用水は、むかし水に困った人々を助けるために神様が竜に姿を変えて現れ、神川町新宿あたりから本庄市北堀あたりまで、はって歩いた跡だといわれています。



所で取水（合水）する工事を始め、10年の月日をかけて神流川頭首工と水路を整えました。昭和30～40年代になると、この地域はますます米づくりが盛んになり、水の使用量が増えてきました。そこで、昭和42～55年に「国営埼玉北部農業水利事業」でパイプラインが整備されました。これによって、神流川沿岸の地域ほぼ全域に水が行き渡り、豊かな農産物の実りをもたらす大切な水利施設となりました。

しかし、それから30年以上が経過し、施設の老朽化に伴う機能低下が進んだため、平成16年から「国営神流川沿岸農業水利事業」で、古くなった頭首工や用水路の改修工事が始まりました（平成24年度完成予定）。今回の神流川沿岸発電所の設置もこの事業の一環として行われました。

11～1月は滞納整理強化期間です

ストップ！ 滞納



埼玉県マスコット コバトン

税金は、私たちが安心して暮らしていくための貴重な財源です。税金は、納期限内に納税義務者が自主納付することが原則です。

大多数の人には納期限内に納めていただけていますが、残念ながら一部の方は滞納している状況にあります。

そのため、11月から1月までの3か月間を「滞納整理強化期間」とし、町税（住民税・固定資産税・軽自動車税・国民健康保険税など）の滞納整理を強化していきます。

この期間中、町では、差押えの強化、未納者の財産調査、納税相談、多重債務相談への案内、役場管理職による休日訪問、法に基づくやむを得ない理由（被災・離職・病気・生活保護など）で納付できない場合の減免など、滞納の解消に向けた取り組みを積極的に行っていきます。

皆様には、税負担の公平性及び税収入を確保するため、納期内納付にご協力をお願いします。

問合せ…税務課収税係【☎35-1220内線1121～1125】

納税相談窓口

夜間開庁・休日開庁のお知らせ

◆ 11月の開庁日

○休日(午前8時30分～正午) **11月11日(日)**

○夜間(午後8時まで) **11月26日(月)**

※夜間は庁舎西入口(夜間入口)からお入りください。

◆窓口・問合せ 税務課収税係【☎35-1220】

◇ 納期内納付のために！

町税の納付は、手続が1回で済む便利な口座振替をご利用ください。

◇ 納税に時間がとれない方のために！

納期内であれば、納付書裏面記載の提携コンビニで24時間365日いつでも納められます。

コンビニでの使用期限が切れてしまった場合でも、支払期限を延長した納付書の再発行が可能です。電話などでご請求ください。

ただし、納付書1枚の金額が30万円を超えている場合やバーコードが読み取れない場合には、コンビニで納付できませんので、その場合には役場や金融機関で納税してください。

平成26年1月から 記帳・帳簿等の保存制度の 対象者が拡大されます

これまで記帳と帳簿書類の保存は、個人の白色申告者のうち、前々年分あるいは前年分の事業所得、不動産所得又は山林所得の合計額が300万円を超える方に必要とされてきました。

しかし、平成26年1月からこれらの所得を生ずべき業務を行う全ての方（所得税の申告の必要がない方を含む）について、同様に記帳と帳簿書類の保存が必要となります。

記帳・帳簿等の保存制度や記帳の内容の詳細は、国税庁ホームページ(<http://www.nta.go.jp>)に掲載されていますので、ご確認ください。

問合せ…本庄税務署個人課税部門
【☎22-2114】

取り壊したはずの建物に 固定資産税は課税されていますか？

建物を取り壊した方及び平成24年中に取り壊す予定の方は、登記の有無にかかわらず、税務課資産税係あてに「建物滅失申告」を行ってください。

■ 申告方法

申告書（税務課窓口に設置）に必要事項を記入して税務課資産税係へ提出してください。固定資産税課税明細書（納税通知書に添付）等で建物が特定できる場合は、電話でも受付できます。

※申告のあった建物については、税務課職員が現地へ確認に伺います。

■ 申告期限

12月21日(金)まで

※平成24年中に取り壊した証明ができない場合は、平成25年度も課税されてしまいます。期限までに申告をお願いします。

問合せ…税務課資産税係【☎35-1220】

(上里町発注分)

一般競争入札の結果	※単位は円。金額については消費税込みの契約金額です。
-----------	----------------------------

◆平成24年9月25日分

工事等名	落札金額	落札業者
① 平成23年度(繰越) 上里町立賀美小学校体育館改修工事	88,935,000	竹並建設(株)
② 平成23年度(繰越) 上里町立神保原小学校体育館改修工事	71,400,000	横尾建設(株)

◆平成24年10月1日分

工事等名	落札金額	落札業者
① 平成24年度 上里町浄水場機械電気設備更新工事	189,000,000	株藤田エンジニアリング 埼玉支店

◆平成24年10月9日分

工事等名	落札金額	落札業者
① 平成23年度(繰越) 上里町立上里中学校校舎棟改築・解体工事	1,021,650,000	関東建設工業(株)

指名競争入札の結果	※単位は円。金額については消費税込みの契約金額です。
-----------	----------------------------

◆平成24年10月3日分

工事等名	落札金額	落札業者
① 平成23年度(繰越) 上里町立上里中学校校舎棟改築・解体工事監理業務委託	14,595,000	(株)松下設計
② 平成24年度 上里町立長幡小学校体育館・七本木小学校体育館改修工事実施設計業務委託	8,032,500	(株)福島建築設計事務所
③ 平成24年度 上水道配水管布設(24-4)工事	4,399,500	(有)吉広
④ 平成24年度 上里公共下水道事業汚水管渠築造工事(3工区)	2,877,000	(株)上建材工業
⑤ 平成24年度 上里公共下水道事業舗装復旧工事	8,494,500	(株)平成
⑥ 平成24年度 神保原駅南土地区画整理事業 第一公園残土搬出工事	12,915,000	(株)上建材工業
⑦ 平成23年度(繰越) 町道2087号線道路改良工事	26,659,500	(株)入建工業
⑧ 平成24年度 町道2480号線一工区道路改良工事	37,800,000	(株)東和建設
⑨ 平成24年度 西大御堂地内用地路線測量業務委託	1,785,000	(有)埼玉コンサルタント

(上里町土地開発公社発注分)

一般競争入札の結果	※単位は円。金額については消費税込みの契約金額です。
-----------	----------------------------

◆平成24年10月1日分

工事等名	落札金額	落札業者
① 平成24年度上里サービスエリア周辺地区整備事業土地造成工事(上り線側)	144,900,000	第一石産運輸(株) 埼玉営業所
② 平成24年度上里サービスエリア周辺地区整備事業土地造成工事(下り線側)	106,029,000	木村工業(株)

指名競争入札の結果	※単位は円。金額については消費税込みの契約金額です。
-----------	----------------------------

◆平成24年10月3日分

工事等名	落札金額	落札業者
① 平成24年度上里サービスエリア周辺地区整備事業配水管布設工事施工監理業務委託	2,100,000	(社)埼玉県水道協会
② 平成24年度上里サービスエリア周辺地区整備事業土地造成工事施工監理業務委託	7,035,000	株オリエンタルコンサルタンツ 埼玉事務所
③ 平成24年度上里サービスエリア周辺地区整備事業測量業務委託(上り線側)	4,882,500	(株)北武蔵調査測量設計事務所
④ 平成24年度上里サービスエリア周辺地区整備事業測量業務委託(下り線側)	6,142,500	井田起業(株)
⑤ 平成24年度上里サービスエリア周辺地区整備事業配水管布設工事(上り線側)	24,990,000	美山土建興業(株)
⑥ 平成24年度上里サービスエリア周辺地区整備事業配水管布設工事(下り線側)	16,002,000	木村工業(株)

本庄税務署からのお知らせ

■ 平成24年分所得税の青色申告決算説明会

対象者	開催日時	会場	対象地区
農業所得関係	11月27日(火) 午後2時～4時	本庄市役所 2階・職員厚生室	本庄市
	11月28日(水) 午後2時～4時	美里町役場 2階・会議室	美里町
	11月29日(木) 午前10時～正午	上里町役場 4階・大会議室	上里町 神川町
営業・不動産所得関係	11月27日(火) 午前10時～正午	本庄商工会議所 2階・第1会議室	本庄市・美里町 上里町・神川町
	11月28日(水) 午前10時～正午	児玉商工会館 2階・会議室	旧児玉町

※対象地区以外の会場にもご出席いただけます。

※児玉商工会館会場は、駐車場が狭いため車でのご来場はご遠慮ください。

問合せ…本庄税務署個人課税部門【☎22-2114】

■ 平成24年分給与所得の年末調整説明会

開催日	開催時間	会場	対象地区
11月21日(水)	午前10時～正午 午後2時～4時	本庄市中央公民館 実習教室 A・B (本庄市北堀1422)	上里町 本庄市

問合せ…本庄税務署法人課税部門【☎22-2112】

税を考える週間 11月11日(日)～17日(土)

社会を支える税について、この機会に考えてみましょう。

国民年金コーナー No.340

社会保険料控除証明書の送付

国民年金保険料の納付額は、年末調整や確定申告の際に、「社会保険料控除」の対象になります。この「社会保険料控除」をうけるには、保険料を納めたことを証明するものを添付しなければなりません。

そこで、「社会保険料控除証明書」が日本年金機構から送付されますので、年末調整や確定申告の際にご利用ください。

■ 1月1日～9月30日までの間に
国民年金保険料を納付された方
→ 10～11月中に送付

■ 10月1日～12月31日までの間に
国民年金保険料を納付された方
→ 2月中に送付

問合せ…控除証明書専用ダイヤル【☎0570-070-117】
(IP電話・PHSからの場合【☎03-6700-1130】)

平成24年10月1日から

障害者虐待防止法が施行されました

障害者虐待防止法とは、虐待によって障害者の権利や尊厳がおびやかされることを防ぐ法律です。障害者の安定した生活や社会参加を助けるために、虐待の未然防止や早期発見、障害者や養護者に対する適切な支援を図ります。



この法律の対象者は、身体障害、知的障害、精神障害、発達障害のある方や、その他日常生活や社会生活が困難で援助が必要な方です。

障害者虐待は、養護者（家族、親族、同居人等）による虐待、障害者福祉施設従事者等による虐待、使用者（雇用主等）からの虐待に区分されます。

■ 具体的な障害者の虐待

身体的虐待	障害者の身体に傷や痛みを負わせる暴行を加えたり、正当な理由なく身動きが出来ない状態にすること。
性的虐待	障害者にわいせつな行為をしたり、させたりすること。
ネグレクト	障害者を衰弱させるような著しい減食や長時間放置をすること。（食事や入浴、排泄等の身の回りの世話や介助をしないこと。）
心理的虐待	障害者に対して著しい暴言や拒絶的な言動・対応で、精神的な苦痛を与えること。
経済的虐待	障害者の財産を不当に処分することや、障害者から不当に財産上の利益を得ること。

通報や届出をした人の情報は固く守られます（匿名可）。虐待に気づいたらご相談ください。

問合せ…福祉こども課社会福祉係【☎35-1236】

11月は児童虐待防止月間です

児童虐待問題は、社会全体で解決すべき重要な問題です。児童虐待は、子どもの心身の発達や人格の形成に重大な影響を与え、また、子どもの生命が奪われるなどの重大な事件も後を絶たない状況にあります。

子どもを虐待してしまったとき、虐待をうけたと思われる子どもを発見したとき、また出産や子育てに悩んだときは、児童相談所まで連絡してください。



問合せ…児童相談所全国共通ダイヤル【☎0570-064-000】

◆◆◆◆ ベビーダンス ◆◆◆◆

ダンスを通して親子のコミュニケーションを深めましょう。

日時…11月7日(水)、午前10時30分～11時30分

会場…長幡児童館

対象…0～2歳前後の乳幼児（首すわりからよちよち歩き頃）とその保護者

講師…木村由紀氏

準備…体温計、バスタオル、抱っこひも

定員…20組（先着順） ※無料

申込…11月1日(木)～（電話受付可）

申込先・問合せ…長幡児童館【☎35-3541】



日時…11月13日(火)、午前10時30分～

会場…七本木児童館

講師…田口信一氏

定員…20組（先着順） ※無料

申込み…11月1日(木)、午前10時～（電話受付可）

申込先・問合せ…七本木児童館【☎35-1356】

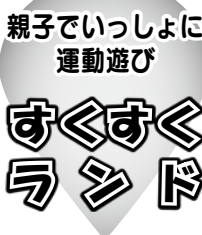

第4回介護セミナー

介護からみる『認知症』の捉え方

日時…平成25年1月26日(土)、午後1時30分～4時

会場…社会福祉法人 明正会

内容…基調講演・地域事業者による事例発表

講師…三好春樹氏（生活とリハビリ研究所代表）

定員…100名（当日受付・先着順） ※無料

問合せ…社会福祉法人 明正会【☎34-3388】

第25回 介護教室

介護予防について

～自宅でできる簡単エクササイズ～

日時…12月8日(土)、午後1時30分～

会場…かみさとナーシングホーム

※一般の方も参加（無料）できますので、お気軽にお越しください。

問合せ…かみさとナーシングホーム【☎33-7070】

保健センター予定表 ☎33-2550

11月	6日(火)	乳がん検診
	7日(水)	
	22日(木)	赤ちゃん相談
	26日(月)	2歳児歯科健診(平成22年10月生)
	27日(火)	3・4か月児健診(平成24年7月生)
	28日(水)	7・8か月児健診(平成24年3月生)
	29日(木)	3歳6か月児健診(平成21年4月生)
12月	30日(金)	1歳6か月児健診(平成23年4月生)
	4日(火)	骨粗しょう症検診
	7日(金)	

※赤ちゃん相談の「個別相談」は予約制です。

休日の医療機関はこちらへ

① 休日急患診療所

【本庄市保健センター内 ☎23-3322】

診察科目…内科系疾患

診察時間…午前9時～ 正午
午後1時～ 4時
午後7時～10時

※健康保険証を持参してください。

② 在宅当番医療機関

◆診察は午前中のみとなります。また当番医は変更になる場合もありますので、確認してからお出かけください。

11月 3日(土)	昭和産婦人科	☎22-2025
11月 4日(日)	田所医院	☎22-3445
11月11日(日)	辻クリニック	☎35-1116
11月18日(日)	寺坂医院	☎22-3343
11月23日(金)	中沢皮膚科	☎22-1112
11月25日(日)	中村外科医院	☎21-6211
12月 2日(日)	西澤整形外科	☎33-0600
12月 9日(日)	根岸医院	☎72-0071

小児救急電話相談 #8000

休日や夜間の子どもの急病(発熱、下痢、嘔吐など)時の家庭内での対処方法や受診の必要性について、小児科経験のある看護師が相談に応じます。また、必要に応じて医師の助言を受け対応します。子どもの急な病気やケガに関する相談が対象です。大人の病気などに関する相談、子どもの発育や病気予防など救急でない相談はご遠慮ください。

◆相談方法(電話による相談)

埼玉県内のどこからでも電話で『#8000』をプッシュすることで、相談窓口につながります(携帯電話可)。ダイヤル回線・IP電話・ひかり電話の方は【☎048-833-7911】となります。

◆受付時間

- ・平日(月～土) 午後7時～翌朝7時
- ・休日(日・祝) 午前9時～翌朝7時

◆受診可能な医療機関をお探しの場合

- 埼玉県内の病院を紹介(歯科・精神科を除く) 埼玉県救急医療情報センター(24時間対応) 【☎048-824-4199】
- 児玉郡、児玉郡市外の病院(群馬県方面も含む)を紹介 児玉郡市広域消防本部(24時間対応) 【☎0495-24-1119】

四種混合ワクチン導入

11月から定期予防接種に「四種混合ワクチン」が導入されます。四種混合ワクチンは、従来の三種混合ワクチンと不活化ポリオワクチンが混ざったワクチンです。



対象…生後3か月～7歳6か月未満

※平成24年8月生まれ以降のおさまには四種混合予防接種予診票をお渡しします。

7歳6か月未満で三種混合ワクチン・ポリオワクチンのいずれも接種していない方で四種混合ワクチンを希望される場合は保健センターまでご連絡ください。

費用…無料(個別予防接種実施指定医療機関で実施)

接種回数…4回[1期初回(3回)・1期追加(1回)]

※導入以降の接種の仕方についてはお問い合わせください。

問合せ…保健センター【☎33-2550】

◆◆◆骨粗しょう症検診(要予約)◆◆◆

対象となる方には、「案内はがき」を送付します。検診をご希望の方は、保健センター【☎33-2550】に予約をしてください。

対象…40歳・45歳・50歳・55歳・60歳・65歳・70歳の女性

(年齢基準：平成25年3月31日)

申込…11月30日(金)まで

健康づくり応援塾(冬期コース)

～簡単で効果的な
体操が大好評～

参加者募集!

日程	時間	運動(60分程度)	ミニ講話(30分程度)
① 1月15日(火)	午後1時30分 ～3時30分	自分の身体を知ろう	身体にやさしい生活習慣
② 1月22日(火)		楽しくウォーキング	再確認! 血圧
③ 1月29日(火)		ゆがみを整える(腰編)	おいしく減塩食
④ 2月 5日(火)		ゆがみを整える(ひざ編)	体重管理の大切さ
⑤ 2月12日(火)	午前10時 ～正午	ゆがみを整える(肩編)	低カロリー食のポイント
⑥ 2月20日(水)		ソフトエアロビクス①	骨を丈夫に保つコツ
⑦ 2月27日(水)		ソフトエアロビクス②	あなどれない? 歯の健康
⑧ 3月13日(水)		ソフトエアロビクス③	心の健康も大切に

対象…運動制限のない40～74歳の町内在住の方

(年齢基準：平成25年3月31日)

定員…40名(定員を超えた場合は抽選)

会場…多目的スポーツホール

講師…①～⑤ 皿山由美氏(健康運動実践指導者)

⑥～⑧ 入美由紀氏(スポーツインストラクター)

申込…12月7日(金)まで

※参加の可否は12月中旬までに「はがき」でお知らせします。

(初めて教室に参加する方で、全日程参加可能な方を優先)

申込先・問合せ…健康保険課医療年金係

【☎35-1221内線121～1225】



こむぎっちが行く!

かみさと歴史発見

第11話



上里町の「大字」単位で、その地域の歴史などを紹介します。

問合せ…郷土資料館【☎33-2682】

帯刀

帯刀の地名は、帯刀先生義賢(※)に由来しているんだ。義賢は木曾義仲の父親で、源頼朝の叔父にあたるんだ。久寿2年(1155年)の源義平(頼朝の兄)との大蔵合戦で敗れて、上野国へ逃げる途中で、帯刀地内で討ち取られてしまったんだ。それを哀れと思った村人が義賢をこの地に埋葬し墓を建て、村名を「上長村」から「帯刀村」に変えたと伝えられているんだよ。

※帯刀は昔の官職名で、皇太子の護衛にあたった武官のことです。武術にすぐれた者が任じられ、特別に帯刀(刀を持つこと)が許されていました。その長官(指揮官)が帯刀先生です。義賢は、近衛天皇が東宮(皇太子)の時に、帯刀の長官となつて、帯刀先生と呼ばれるようになりました。

帯刀先生義賢之墓

(上里町指定文化財)

義賢の墓は今も福昌寺にあるんだ。塔の高さが91センチメートルの多層塔型に組まれた宝塔で、最下段の塔身には、月輪内に凡字で退蔵界四方仏が刻まれているんだ。



帯刀先生之墓

その墓のある福昌寺は、寛正5年(1464年)に、義賢の菩提を弔うため、陽雲寺中興開山天英祥貞和尚が義賢之墓の側に帯刀山土峰院として建てたんだ。

その後、天正10年(1582年)に北条・滝川が戦った神流川合戦の時に、寺が焼けてしまったんだけど、同12年に外雲守門和尚が土峰山福昌寺として再建したんだ。

帯刀古墳群

福昌寺本堂の北側には、半径15〜20メートルほどの半円状の塚がいくつもあるんだ。これは帯刀古墳群内に属する古墳で、6〜7世紀の古墳時代後期に造られたものなんだ。

昭和45年の確認調査では、32基の古墳が確認されていて、これまでに9基の古墳が発掘調査されているんだ。古墳からは、埴輪や装飾品がたぐさん発見されているよ。



帯刀古墳群

菅原神社

帯刀には天神様とよばれる

菅原神社があるんだ。この神社は、延喜の頃(901〜923年)に陰陽博士である紀友成が帯刀へ来たときに、村人が菅原道真公の絵姿を書いてもらい、武夷鳥神・大雷神を合わせて天曆3年(949年)9月に社殿を創立したとされている由緒ある神社なんだ。また、ここには衣笠様(養蚕の神)の石仏があるんだ。これは右手に桑の葉を持つ女性像で、上里町でもたったひとつしかないんだ。



菅原神社

ほかにも、帯刀には「城ノ堀」という地名があつて、そこには五明兵庫館(城)があつたという伝説や、江戸時代に多くの子弟に教育を施し地域に大きな貢献した、川田孝純・川田忠作などがいるんだ。



こおぎっち 誕生1周年記念イベント

こおぎっち展

皆さんから応募
いただいた「こお
ぎっち」をテーマ
にした作品を展示
します。



【町役場・町民ホール】

11月5日(月)～11日(日)

[平日]午前8時15分～午後5時15分

[土・日]午前10時～午後3時

【郷土資料館・特別展示室】

11月13日(火)～30日(金)

午前10時～午後6時

みんなできてね!

◆子どもシアター

日時…11月10日(土)

(1回目)午後2時

(2回目)午後3時

作品名…「ぎろろんやまと

10びきのかえる」(20分)

◆絵本の読み聞かせ

□くまさんのポケット

日時…11月14日(水)・28日(水)

午前11時

□お話し会 (カッコーの会)

日時…11月17日(土)、午後2時

□のはらタイム (のはらくらぶ)

日時…11月24日(土)、午後2時

図書館カレンダー 11月

(●印は休館日)

日	月	火	水	木	金	土
				1	2	3
4	●5	●6	7	8	9	10
11	●12	13	14	15	16	17
18	●19	20	21	22	●23	24
25	●26	27	28	●29	30	12/1
2	●3	4	5	6	7	8

公民館等利用団体の紹介

【神保原公民館】 No.10

町内には、元気に活動されている様々な団体があります。活動団体に興味がある方はお問い合わせください。

問合せ…神保原公民館【☎34-1727】

ママビクス

子どもと一緒にエアロビクスをしながら親子のスキンシップをとるというユーモアたっぷりのママビクス。0歳から保育園・幼稚園入園前の子どもと保護者が対象です。入美由紀先生の指導のもと、毎週木曜日の午前中活動しています。3歳までの子どもとの接し方が将来的に大切といわれています。わが子に笑顔と愛情をそそぎましょう。



「エアロビクスを通して親子のスキンシップをとりましょう。」

～町民のふるさと創生活動のサポートとして～

かみせと「まちづくり塾」募集

地域の特性をいかしたのものや、個性的なまちづくりに関する活動を応援します。

応募資格…町内在住在勤の方で組織できる団体・グループ又はグループ化できる方

募集内容…地域の特性をいかしたのものや、個性的なまちづくりに関する活動(特産品の創造や活性化イベントの開催等)

応募方法…テーマ・目的・活動内容を明記した企画書を提出

応募期間…11月30日(金)まで

塾助成金…1塾あたり経費の1/2以内で上限40,000円(2塾まで)

問合せ…生涯学習課生涯学習係【☎35-1245】

かみさと文芸

台風 <small>かぜ</small> の去りて朝 <small>あした</small> の赤とんぼ	早起きに有明月のやさしくて	今生のかぎり澄みゆく鉦叩 <small>かねたたき</small>	テレビ消し虫の宿とはなりにけり	白露の夜寡黙の夫と居る不思議	りんどうの青ささわだつ山の道	細首 <small>ひなこし</small> の優美さ競うサギの群	荒れもせず二百十日の過ぎにけり	一匹を二人で食す新秋刀魚	秋の山一直線に模様替え	
山下あきら	横田安子	高橋 澄	関野玲子	星野素枝	塚越信雄	青木靖政	池田勝鋭	久保梅子	飯島輝雄	亀田博文

100歳高齢者表彰

梅原ちよさん、椋澤みさをさん、青柳しげさん、山崎秋四郎さん、川久保あささん、庄館常雄さんが100歳を迎えられ、内閣総理大臣から祝状及び記念品が贈呈されました。



梅原ちよさん



椋澤みさをさん



青柳しげさん



山崎秋四郎さん



庄館常雄さん

上里町交通指導員の皆さん・高橋正行さん 「関東管区警察局長・関東交通安全協会連合会会長賞」受賞

上里町交通指導員の皆さんは、昭和44年の設立以来、通学路での児童・生徒の交通安全確保や、交通安全運動・交通安全教室を通し、交通安全意識の高揚に努めた長年に渡る活動が評価され表彰されました。

また、高橋正行さんは長期にわたる無事故・無違反ならびに交通安全に資した功労が認められ、優良運転者として表彰されました。



上里町交通指導員
金杉紀明さん

高橋正行さん



10月4日(木) 埼玉ひびきの農業協同組合と 「災害時の物資供給」締結

埼玉ひびきの農業協同組合と「災害時における物資供給等の協力に関する協定」を締結しました。この協定は地震や風水害などの災害が発生した際、町の要請で埼玉ひびきの農業協同組合が応急生活物資の優先供給及び運搬について積極的に協力するものです。

10月6日(土) 上里北中学校の生徒が 老人ホームでボランティア活動

上里北中学校の有志生徒6名が、特別養護老人ホーム「たちばな」にボランティア活動に行きました。上里北中学校では、生徒会が中心となって、昨年度から毎月2回の有志による訪問ボランティアを続けています。当日は、利用者との会話や車いすを押しての散歩を楽しみました。



10月13日(土) 第5回にしはら水辺の里親フェスティバル

第5回にしはら水辺の里親フェスティバルがにしはら西公園で開催されました。水辺の里親西原会は、平成19年10月に本庄児玉管内で第1号の水辺の里親を受け、河川の環境美化活動に取り組んでいます。当日は、金魚すくいや稚魚の放流などが行われ、活動の成果が報告されました。

**第25回県民総合体育大会
第26回地域親善スポーツ
(インディアカ)大会**

参加者募集!

日時…11月25日(日)

(受付) 午前8時40分～
(開会式) 午前9時～

会場…町民体育館

種目…インディアカ (男女混合)

対象…町内在住の勤の中学生以上の方で、居住する地域(字等)及び事業所において構成されたチーム

申込…11月9日(金)までに地区健体役員へ
問合せ…生涯学習課スポーツ振興係
【☎35-1245】

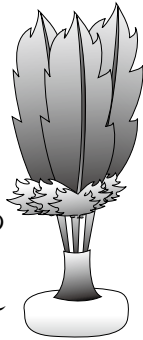

第1回上里町人権講演会

「困難を乗り越え強く生きる」

～人と人助け合う心、人間として最も大切なこと～

日時…11月17日(土)、午後0時30分～3時45分

会場…ワープ上里 対象…町内在住の勤者(定員500名)

講師…濱宮郷詞氏 (オフィス濱宮郷詞 代表)

TVで再現ドラマ化!あの感動の車いす講演会講師の濱宮郷詞氏来る。生きる希望と勇気、感動が得られます。



◆プロフィール

高校生の時のスポーツ事故により車椅子生活に。四肢麻痺ながら幾多の困難を乗り越え、現在は、夫、3つ子の父親として家族を支える。

[URL] <http://kouen-koushi.com/>

主催…上里町・上里町教育委員会・上里町人権教育推進協議会

問合せ…生涯学習課生涯学習係 【☎35-1245】

スポーツ大会の結果

**ファミリーマートカップ
第32回全日本小学生バレーボール大会
埼玉県決勝大会**

6月30日(土)・7月7日(土)
[三芳町総合体育館・
所沢市民体育館]

ベスト8
上里東ジュニア
バレーボールクラブ



郡市球技大会(バレーボールの部)

9月2日(日)[本庄市児玉総合公園体育館]

◆Aブロック
優勝 みみずく

◆Bブロック
優勝 にんじんクラブ



**第12回
全日本新体操クラブ
団体選手権**

9月9日(日)[千葉ポートアリーナ]
団体8位入賞 藤岡新体操クラブ
(茂木里澄さん 所属)



**第36回埼玉県スポーツ少年団
剣道交流大会**

8月26日(日)[春日部市庄和体育館]
(団体戦) ◆小学5・6年の部
3位 上里町剣道スポーツ少年団



**第32回上里町青少年育成剣道大会
雅杯争奪剣道大会**

9月16日(日)[町民体育館]
(個人戦) (団体戦)

◆小学3・4年の部

2位 國廣敏斗

◆小学5・6年の部

優勝 坂本宙夢

2位 川島亜深

3位 吉田龍史郎

◆中学生女子の部

優勝 亀井萌々香

2位 國廣千智

◆小学生の部

3位

上里町剣道スポーツ少年団A

◆中学生の部

2位

上里町剣道スポーツ少年団

第30回本庄市民柔道大会

9月9日(日)[本庄市武道館]

◆小学2年男子の部
優勝 木村圭蔵

◆小学6年男子の部
2位 下沢直樹

◆小学3年男子の部
優勝 杉本大成

◆中学1年男子の部
3位 山中大成



おしらせ コーナー

教室・募集 イベント

忘年チャリティウォーク

日時：12月9日(日)、午前9時～(雨天決行)

集合・受付：上里町役場・

午前9時～9時30分

対象：オープン(小学生以下は保護者同伴)

コース：町役場→大光寺→

陽雲寺→金窪城跡→神保原

公民館→神保原駅(午後0

時50分頃到着予定)

距離：約11キロメートル

費用：大人200円・小中

生100円(保険料含む・

当日集金)

※飲み物、雨具をお持ちください。

問合せ：NPO法人埼玉県ウォーキング協会【☎048-572-3028】



第30回 本庄市児玉郡合唱祭

日時：11月18日(日)、正午～午後4時30分

会場：本庄市民文化会館ホール

出演団体：中学校・合唱連盟21団体・30周年記念合唱団

※入場無料

問合せ：本庄市児玉郡合唱連盟【☎048-585-1148】

第5回 食の安全シンポジウム

日時：11月11日(日)、午前10時～午後4時

会場：早稲田リサーチパーク・コミュニケーションセンター

内容：①講演(午前11時～

午後1時・「本当の食の豊

かさとは何か」を知ってい

ますか?加工食品の舞台裏

・安倍司氏)、②イベン

ト(参加企業等による地元

安全農産物及び加工食品の

販売ほか)

※入場無料

問合せ：(財)本庄国際リサーチパーク研究推進機構【☎24-7455】

「宝くじ文化公演」 桂文珍 独演会

日時：平成25年2月16日(土)、午後2時～(午後1時30分開場)

会場：ワープ上里

料金：2000円(全席指定)

※宝くじの助成により、特別料金となっております。

チケット発売日：12月9日(日)、午前9時～



問合せ：ワープ上里【☎34-0488】

県立熊谷特別支援学校 夢祭(ドリームさい)

日時：11月10日(土)、午前9時30分～午後2時30分

内容：作品展示、ステージ発表、各学年・グループでの催し物、高等部生徒による作業学習で作った製品の販売等

問合せ：県立熊谷特別支援学校【☎048-532-3689】

いま、「協同」が創る
2012全国集会
人間復興のコミュニティを
「働く・暮らす・
つなげる命」

日時：11月17日(土)～18日(日)、17日(土)は正午～・18日(日)は午前10時～午後3時30分

会場：大宮ソニックシティほか

内容：17日(土)は全体会(記念講演・パネルディスカッションほか)、18日(日)は分科会

費用：2000円(2日間)

問合せ：実行委員会事務局【☎048-844-0084】

本庄准看護学校 平成25年度新入生募集

准看護師を目指しませんか。働きながら学べます。

試験日：平成25年1月19日(土)

出願期間：平成25年1月4日(金)～10日(木)

※病院や施設で働いている方も入学できます。

問合せ：本庄准看護学校【☎23-1041】

生活情報

農地の違反転用を発見したら農業委員会へ

農地に建物を建てる、資材などを置くなど、農地を耕作目的以外で利用（農地転用）するには県知事の許可が必要です。

農業委員会では農地パトロールを実施し、違反転用の予防、早期発見に努めています。

農地の違反転用を発見したら農業委員会までご連絡ください。

問合せ：農業委員会事務局
【☎35-1235】

社会福祉協議会「無料法律相談」

日時：11月26日(月)、午後1時15分

会場：上里町コミュニティセンター2階・教養室（要事前予約）

問合せ：上里町社会福祉協議会【☎33-4232】

自営業者のための「なんでも相談会」

日時：11月11日(日)、午前11時～午後3時

会場：本庄民商会館

内容：年末の資金繰り、税金、経営、滞納問題など

問合せ：本庄民主商工会
【☎21-6265】

職場でのトラブル解決をお手伝い

①解決援助サービス

解雇、労働条件の引下げ等による職場でのトラブルの防止、迅速な解決を促進することを目的に、無料で個別労働紛争の解決援助サービスを提供しています。

問合せ：埼玉労働局企画室【☎048-6000-6262】

②労働委員会

労働委員会は、公平な立場で労働者や労働組合と会社とのトラブル解決をお手伝いする県の機関です。手続は簡単・無料です。

問合せ：県労働委員会事務局
【☎048-8300-6465】

労働トラブル110番

「会社が赤字なのか給料が遅れている」、「残業手当を支払ってもらえない」など、労働問題に関する無料電話相談です。

日時：11月2日・9日・16日・23日の金曜日、午後6時～8時（23日は午前10時～午後4時）

相談電話番号：【☎048-872-8055】（当日のみ通話可）

問合せ：埼玉司法書士会事務局【☎048-863-7861】

11月1日～30日 労働保険適用促進強化期間

労働保険は「労災保険」と「雇用保険」の総称で、労働者の業務上・通勤途上の負傷や疾病、労働者が失業した場合に必要な保険給付等を行っています。

労働保険は、原則として労働者を一人でも雇用している事業主は、加入の手続きを行うことが義務付けられています。

問合せ：埼玉労働局労働保険徴収課【☎048-6000-6203】

● 埼玉県勤労者向け融資制度のご案内 ●

子育て支援資金

資金の用途	限度額	利率
育児 妊娠から小学校入学までに発生する育児費用	100万円	1.9% （別途保証料0.7%）
教育 入学金、授業料等の教育資金（義務教育終了後に限る）	200万円	

申込要件…県内居住、年齢要件等（中央労働金庫の審査あり）

申込受付…県内中央労働金庫各支店
※別途「応急資金」、「失業資金」も設けてあります。
問合せ…県勤労者福祉課【☎048-830-4518】

埼玉県最低賃金が改正

埼玉県最低賃金が平成24年10月1日から時間額771円に改定されました。なお、特定の産業については別途産業別最低賃金が適用されます。
問合せ…埼玉労働局賃金室【☎048-600-6205】

生活保護110番

司法書士による生活保護に関する無料電話相談会です。

日時：12月2日(日)、正午～午後4時

相談電話番号：【☎0120-052-088】(当日のみ通話可)

問合せ：事務局【☎048-485-8472】

不動産無料相談会

日時：11月15日(木)、午後1時～4時

会場：埼玉県宅地建物取引業協会本庄支部(本庄市朝日町3-1-19)

内容：不動産に関する心配ごとや困りごとについて専門の相談員が対応

※秘密厳守

問合せ：(公社)埼玉県宅地建物取引業協会本庄支部【☎24-6506】

女性の人権ホットライン

夫・パートナーからの暴力やストーカー行為など、女性をめぐる様々な人権問題について、相談を受け付けます。

日時：11月12日(月)～18日(日)

午前8時30分～午後7時
(17日(土)・18日(日)は午前10時～午後5時)

相談電話番号：【☎0570-070-810】

相談担当者：法務局職員、埼玉県人権擁護委員連合会男女共同参画推進委員

問合せ：さいたま地方法務局人権擁護課【☎048-859-3507】

消費生活相談窓口

(受付時間)午前9時30分～11時30分・午後1時～3時30分

	月	火	水	木	金
上里町役場産業振興課内【☎35-1232】		○			○
本庄市役所商工課内【☎25-1175】	○		○	○	
消費生活支援センター熊谷【☎048-524-0999】 (受付時間：午前9時30分～午後4時)	○	○	○	○	○
消費者ホットライン【☎0570-064-370】	音声ガイダンスの案内により、市町村又は県の相談窓口につながります。				

保留地(宅地)公売情報

神保原駅南土地区画整理事業地区内の保留地を随時契約(先着順)にて販売しています。現地案内もしますので、お気軽にお問い合わせください。

No.	街区	画地	面積	単価(円/㎡)	公売価格(円)
①	7	1	340.02㎡ (約102.8坪)	41,800	14,212,836
②	8	4	468.56㎡ (約141.7坪)	24,100	11,292,296
③	8	12	150.94㎡ (約45.6坪)	48,300	7,290,402
④	16	1	247.07㎡ (約74.7坪)	44,400	10,969,908
⑤	17	2-1	273.62㎡ (約82.7坪)	44,400	12,148,728

※用途地域はすべて「第二種中高層住居専用地域」です。

問合せ…まち整備課都市計画係
【☎35-1227】

陸上自衛隊高等工科学校生徒募集

【一般採用試験】

受付期間…平成25年1月7日(月)まで

応募資格…日本国籍を有し、平成25年4月1日現在、15歳以上17歳未満の男子で、中学校卒業(見込)

試験日…平成25年1月19日(土)

【推薦採用試験】

受付期間…12月7日(金)まで

応募資格…一般採用と同じで、中学校長又は中等教育学校長が推薦できる者

試験日…平成25年1月12日(土)～14日(月)までの指定する1日

【学校見学会(オープンキャンパス)】

期日…11月24日(土)、25日(日)

会場…陸上自衛隊高等工科学校(神奈川県横須賀市)

内容…教育の概要説明、学校内容施設見学等

対象…県内在住の中学生(中1・中2も可)及びその保護者

問合せ…自衛隊埼玉地方協力本部熊谷地域事務所

【☎048-522-4855】

ひとのうごき

町の人口(平成24年9月末日現在)
 総人口……31,701人 [+ 1]
 男……15,789人 [-16]
 女……15,912人 [+17]
 世帯数……11,938世帯 [± 0]
 [カッコ内の±は前月比]
 出生……23 死亡……20
 転入等……70 転出等……72

お誕生おめでとう

行政区分	氏名	保護者
[天神]	富岡 祐大(ゆうた)	克 巳
[屋敷]	間々田 葵彩(あおい)	拓
[西大]	ゲン ホアイアン グェントェトアン	ドゥク ロン ドゥク ロン
[東大南]	柿澤 京香(ことか)	悠 介
[横町]	廣瀬 鈴(りん)	隆 司
[立野南]	小沼 咲妃(さき)	征 司
[本郷二]	藤牧 龍希(りゅうき)	貴 広
[古新田]	岩田 芽依(めい)	純 平
	齊木 健人(けん)	輝 夫
	西澤 奏(かなで)	愛
	大高 敦士(あつし)	海 由 季
[三田]	布施 光莉(ひかり)	慶 介
[三軒]	菅野 結斗(ゆうと)	和 彦
	白石 陽(はる)	涼
[久保新田]	力山 夏妃(なつき)	潤
[四丁目]	浅見 瑛馬(てるま)	康 征
[宮本町]	池田 ほの花(ほのか)	純
[忍保]	石倉 実咲(みさき)	勉
	五十嵐 虹心(にこ)	俊 介

(9月中の出生届より)

ちっちな町民



ゆきな
新井 幸奈ちゃん
 (4歳・三軒)
 いつも元気な笑顔の
 幸奈です!



ゆあん
武元 優杏ちゃん
 (4歳・忍保)
 優しいおねえちゃん、
 弟のお手伝いがんばってね!



りょうた
金子 凌太くん(左)
 (5歳・四ツ谷)
 あおと
金子 葵斗くん(右)
 (1歳・四ツ谷)
 仲良く元気に育ってね!

応募者に
 “ごむぎっちグッズ”
 プレゼント!



誕生日を迎えるお子さんの写真募集!

1月に誕生日を迎える小学校就学前のお子さんの写真を募集中です。希望者は11月30日(金)までに総務課庶務係【☎35-1234】へ写真をお持ちください。(応募写真は返却不可・応募多数の場合は抽選)

町民環境課町民係
 11月の日曜窓口開庁日
11月11日(日)

午前8時30分～正午
 ◆取扱事務
 ・住民票などの証明書の発行
 ・戸籍届出・住所異動届
 ・印鑑登録

善意をありがとう

社会福祉協議会9月分寄付者

高橋秀夫氏	1,818円
小泉歌謡教室	35,000円
西富田H. K. S. クラブ	13,140円
上里町赤十字奉仕団神保原分団	3,887円

ご協力ありがとうございました
 上里町社会福祉協議会【☎33-4232】

お悔やみ申し上げます

行政区分	氏名	年齢
[黨]	石倉 源 太 郎	(78)
[西大]	小柳 君 子	(96)
	渡 邊 泰 宣	(63)
[東大南]	佐藤 哲 男	(79)
[東大北]	安藤 行 江	(85)
	内田 康 子	(97)
[並木沖]	松本 茂	(84)
[本郷二]	森 孝 徳	(56)
[古新田]	洪 澤 上	(93)
[三田]	久田 俊 司	(89)
[三軒]	高橋 美 代	(101)
	中村 甲	(88)
[四ツ谷]	土屋 以 曾	(89)
[西原町東]	木村 ヒ 口	(93)
[西原町西]	堀 越 善 次	(81)
[一丁目]	高 橋 し つ	(90)
[二丁目]	真 塩 和 子	(72)

(9月中の死亡届より)

男女共同参画推進センターからのお知らせ

男女共同参画セミナー

女性に対する暴力をなくす運動期間

暴力のない地域社会を!

第1部

「暴力のない地域社会を!」

講師…賀谷恵美子氏
 (社女性相談ネット埼玉)

第2部

「DV被害の現状」

講師…雨宮豊氏
 (本庄警察署)

日時…11月16日(金)、午後1時30分～3時

会場…男女共同参画推進センター

定員…80名(先着順)

申込…11月1日(木)～



女性のための総合相談(悩み事相談)

相談日…毎週水曜日(第5は除く)、午後1時～4時

会場…男女共同参画推進センター

※要予約(予約は相談日の前日まで)

問合せ…男女共同参画推進センター【☎35-1357・FAX34-2523】

※掲載を希望されない方は、届出時に窓口でお申し出ください。

問合せ…町民環境課町民係【☎35-1224】

今日の写真



神流川河川敷の マンジュシャゲ (彼岸花)

今年は残暑の影響で例年より開花が遅れましたが、10月上旬には見事な彼岸花の群生が楽しめました。



ちゃれんじクラブ 米づくり体験教室「稲刈り」

子どもたちは、前日に降った雨の影響でぬかるみに足を取られ悪戦苦闘しながらも、丁寧に稲を刈り取っていました。(10月6日(土))

上里町消防団・署特別点検

消防団員が、日頃の消防操法の訓練の成果を披露する特別点検を実施します。見学ができますので、ぜひご来場ください。



日時…11月18日(日)
午前8時～

会場…上里中学校校庭

※午前7時にサイレンが鳴りますので、火災とお間違えのないようご注意ください。

問合せ…総務課庶務係【☎35-1234】

防災行政無線による J-ALERTの訓練放送

ジェイアラート

J-ALERTは、地震・津波や武力攻撃などの災害時に、国から送られてくる緊急情報を人工衛星などを活用して瞬時に情報伝達するシステムです。

12月3日(月)(午前10時15分頃)、町内59か所の防災行政無線で訓練放送を行います。あくまで訓練放送ですので、お間違えないようご注意ください。

※上里町以外の地域でも、全国的に訓練が実施されます。

問合せ…総務課庶務係【☎35-1234】

11月9日(金)～15日(木)は
「平成24年秋季全国火災予防運動」
～消すまでは 出ない行かない 離れない～

☆☆☆ こむぎっち に投票よろしくね! ☆☆☆

「こむぎっち」がゆるキャラグランプリ2012にエントリーしています。皆様の投票よろしくお祈いします。

(投票方法) ① **投票IDの登録(初回のみ)** 「ゆるキャラグランプリ2012」の投票サイト (<http://www.yurugp.jp/>) に アクセスし、「投票ID登録」する。

② **「こむぎっち」への投票** 投票サイトにアクセスし、参加キャラクターの中から「こむぎっち」を選択して投票する。(携帯電話からの投票は、②のみで投票可能です。)

(投票期間) 11月16日(金)まで / (投票回数) 1メールアドレスにつき1日1回



みんなで「こむぎっち」と「上里町」の知名度を全国に広めよう!



Kamisato Public Information

広報 **かみさと**

11月号(No.522)© 平成24年11月1日発行
発行●上里町 編集●上里町役場総務課庶務係
〒369-0392 埼玉県児玉郡上里町大字七本木982番地



◆上里町役場電話・FAX番号 TEL. **35-1221(代)** FAX. **33-2429**
[上里町ホームページ] <http://www.town.kamisato.saitama.jp/>