

かみさと

人と自然が響きあう “ハーモニーガーデン上里”



5月9日(土)・上里町立図書館 図書館キッズデー～図書館へ行ってみよう～



目指せ!交通事故ゼロのまち!
 交通死亡事故ゼロ246日継続中!
 (平成27年5月15日現在)

今月の主な内容

- 口座振替推進キャンペーンを実施します P4
- 児童手当『現況届』の提出を忘れずに P8
- 公民館利用団体を紹介します P10～11
- ふるさと人物伝『齋藤理佐衛門』 P12
- 「上里中学校特別教室棟」完成! P15

2015

6

No.553

平成27年度町民税・県民税(個人住民税)の 税額決定・納税通知書を発送します

問合せ…税務課住民税係【☎35-1221(内線1131~1133)】

6月10日(水)(予定)に納税義務者あてに「平成27年度町民税・県民税納税通知書」を発送します。(平成27年度個人住民税を給与特別徴収の方法で納めていただく方については、5月11日(月)に勤務先へ「特別徴収税額の決定通知書」を発送していますので、勤務先から通知書をお受け取りください。また、平成27年度個人住民税が課税されない人には発送しません。)

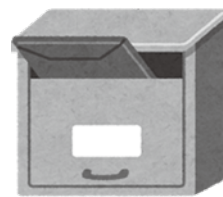

個人住民税について

個人住民税は、町民税と県民税をあわせた名称で、町や県のサービスを行うために必要な費用を、その負担能力に応じて広く負担していただく税です。その年の1月1日現在の住所地で前年中の所得等に基づいて課税されます。税額は、均等に負担していただく「均等割」と、前年の所得等に応じて納めていただく「所得割」の合計額です。

【個人住民税の納税義務者】

個人住民税は、その年の賦課期日(1月1日)現在の住所地で課税されます。そのため、平成27年1月2日以降に他の市町村に転出した場合でも、平成27年度の個人住民税は平成27年1月1日現在で居住していた市町村に納めることになります。

【個人住民税が課税されない方】

■均等割も所得割もかからない方

- その年の1月1日現在で、生活保護法の規定による生活扶助を受けている方
- 障害者、未成年または寡婦(寡夫)で前年の合計所得金額が125万円以下の方
- 前年の合計所得金額が次の算式で求めた金額以下の方
 - ・扶養親族等がない方…28万円
 - ・扶養親族等がいる方……28万円×(本人+扶養親族等の数)+16万8千円

■所得割が課税されない方

- 前年の合計所得金額が次の算式で求めた金額以下の方
 - ・扶養親族等がない方…35万円
 - ・扶養親族等がいる方……35万円×(本人+扶養親族等の数)+32万円

※扶養親族等とは、納税義務者と生計を一にする合計所得金額が38万円以下の配偶者や親族です。

※扶養親族等の数には、前年の12月31日現在の年齢が16歳未満の方の人数も含まれます。

※所得金額とは、収入金額からその収入を得るための必要経費または法令で定められている一定の控除額を差し引いた金額をいいます。

所得の種類が給与所得のみ(扶養親族等なし)の方は、年収が93万円(所得28万円)を超えると「均等割」が課税になります。また、年収が100万円(所得35万円)を超えると「所得割」も課税になります。なお、所得税は、年収103万円(所得38万円)以下は「非課税」です。

【納税方法について】

個人住民税の納税方法は、「普通徴収」、「給与からの特別徴収」、および「公的年金からの特別徴収」があります。その方の年齢や所得状況によりこの3つの納税方法が組み合わせられることもあります。また、就職や退職などの理由により年度途中で納税方法が変更になる場合もあります。

■普通徴収

通常6月に町から通知書が送付され、4回の納期に分けて個人で納めていただきます。

(平成27年度の普通徴収の納期限)

| | | | |
|---------------|---------------|---------------|----------------|
| 【第1期】6月30日(火) | 【第2期】8月31日(月) | 【第3期】11月2日(月) | 【第4期】12月28日(月) |
|---------------|---------------|---------------|----------------|

■給与からの特別徴収

給与支払者(事業主)が、従業員の個人住民税を6月から翌年5月までの12回に分けて毎月の給与から徴収し、従業員に代わって市町村に納めていただきます。ただし、退職などの理由により年度途中で給与の支払を受けなくなった時は、再就職先で引き続いて特別徴収ができる場合や退職時に残りの税額を一括して会社に支払った場合を除き、残りの税額を「普通徴収」で納めていただくことになります。

納税相談はお早めに

病気や事業の廃止あるいは災害等により納期内納税が困難な場合には、分割納付等の方法があります。このほか納付できない一定の要件があると認められる場合は、徴収を猶予する制度もあります。納税することが難しい場合は、早めにご相談ください。(減免を受ける場合は、減免を受けようとする納期の納期限7日前までに減免申請書を提出する必要があります。)

■公的年金からの特別徴収

年金保険者が、4月1日現在、老齢基礎年金等の支払を受けている65歳以上の方の公的年金等の所得に係る個人住民税を年金から引き落として納めていただきます。ただし、年度途中で他市町村へ転出された場合や徴収税額が変更になった場合等には、残りの税額を「普通徴収」で納めていただくことになります。

平成27年度から初めて年金特別徴収となる場合や、平成26年度中に年金特別徴収が中止となった場合は、平成27年度の第1期と第2期の納付額は、「普通徴収」で納めていただきます。特別徴収の開始は、10月支給分の年金からとなり、平成27年度の残りの税額を3分割（10月・12月・2月）して、年金から引き落として納めていただくことになります。

平成26年度から引き続き年金特別徴収となる場合は、平成27年4月以降は、2月に引き落とした税額と同額を4月・6月・8月の年金支給分から特別徴収（仮徴収）します。10月支給分からは、仮徴収した後の残りの税額を、10月・12月・2月分で3分割し特別徴収（本徴収）します。

【個人住民税の税額】

個人住民税の税額は、均等に負担していただく「均等割」と、前年の所得等に応じて納めていただく「所得割」の合計額です。

■均等割の税額 5,000円（町民税3,500円 + 県民税1,500円）

■所得割の税額

○一般的な税率（総合課税）

10種類の所得のうち、給与・雑・利子・配当・不動産・事業・譲渡（分離課税分を除く。）・一時・山林所得に係る税率は、10%（町民税6%+県民税4%）です。所得金額から所得控除の合計額を差し引いた「課税所得金額」に、税率10%（町民税6%+県民税4%）を掛けて計算されます。

$$\text{所得割額} = \text{課税所得金額} (\text{所得金額} - \text{所得控除額} \times 1) \times 10\% - \text{税額控除額} \times 2$$

○特別な税率（分離課税）

土地・建物・株式等の譲渡所得、退職所得等は、ほかの所得と区別して特別な税率を使用します。

(例) 土地・建物などの譲渡所得の場合 ◆長期(所有期間5年超)5% ◆短期(所有期間5年以下)9% など

※1 所得控除の種類

| | |
|---|--------------|
| 1 | 雑損控除 |
| 2 | 医療費控除 |
| 3 | 社会保険料控除 |
| 4 | 小規模企業共済等掛金控除 |
| 5 | 生命保険料控除 |
| 6 | 地震保険料控除 |
| 7 | 障害者控除 |

| | |
|----|---------|
| 8 | 寡婦控除 |
| 9 | 寡夫控除 |
| 10 | 勤労学生控除 |
| 11 | 配偶者控除 |
| 12 | 配偶者特別控除 |
| 13 | 扶養控除 |
| 14 | 基礎控除 |

※2 税額控除の種類

| | |
|---|--------------|
| 1 | 調整控除 |
| 2 | 外国税額控除 |
| 3 | 配当控除 |
| 4 | 住宅借入金等特別税額控除 |
| 5 | 寄附金税額控除 |

※住民税と所得税では所得控除額が異なります。

所得の種類

| | |
|----|-------|
| 1 | 利子所得 |
| 2 | 配当所得 |
| 3 | 不動産所得 |
| 4 | 事業所得 |
| 5 | 給与所得 |
| 6 | 退職所得 |
| 7 | 山林所得 |
| 8 | 譲渡所得 |
| 9 | 一時所得 |
| 10 | 雑所得 |

平成27年度(平成26年分)課税(非課税)証明書・所得証明書の発行

平成27年度(平成26年分)の課税(非課税)証明書・所得証明書は、**6月10日(水)(予定)**から発行します。発行手数料は1通につき150円です。請求には、本人確認できるもの(運転免許証・健康保険証・パスポート等)の提示が必要です。

※代理人が交付請求する場合は、代理人自身を確認できるもの(本人確認と同じ)と、証明を必要とする本人(委任者)が署名押印した委任状が必要になります。

◆課税証明書等を発行できる方

平成27年1月1日現在、上里町に住所のあった方で、次の①～④のいずれかに該当する方です。

- ①住民税(町民税・県民税)の申告をした方
- ②所得税の確定申告をした方
- ③勤務している会社等から「給与支払報告書」が町へ提出されている方
- ④年金支払者から「年金支払報告書」が町へ提出されている方

※①～④以外の方は、町に課税資料がないため、証明書を発行することができません。その場合は、申告をしていただき、町民税・県民税の税額を決定する必要があります。税額の決定には、最長で2か月程度かかりますのでご了承ください。また、前年中収入がなかった方や、家族の扶養になっている方も申告が必要です。(申告により課税が発生しない場合は、証明書は即日発行できます。)

問合せ…税務課住民税係【☎35-1221(内線1131~1133)】

口座振替推進キャンペーンを 実施します

口座振替は安全で納め忘れもなく、納期限ごとに銀行などへ出向く手間も省け、また、紙資源の削減にもつながる環境に優しい納付方法です。

町では、口座振替による納税を促進するため、7月1日～11月30日の期間内に取扱金融機関の窓口で、町税の口座振替を申し込まれた納税義務者の方で、平成27年度分の町税1期分以上を納税した方（過年度分の未納がある方を除く）に、地域振興券500円分を進呈いたします。

※詳細は上里町ホームページをご覧ください。
問合せ：税務課収税係【☎35-1221（内線1121～1125）】

【対象となる税目】

町民税・固定資産税・軽自動車税・国民健康保険税

【対象者】

対象税目4税のうち、納税義務のある税目全てについて、キャンペーン期間中に口座振替を申請され、かつ、平成27年度分の町税を1期分以上納税した方（過年度分の未納がある方を除く。）

【申込方法】

上里町役場窓口および取扱金融機関の町内および本庄市内の各支店窓口にて備えてある『上里町口座振替（自動払込）納付依頼書』に記入の上、銀行届出印を押印し各金融機関へ提出。※町役場での申込受理は行っておりません。

【進呈の発表および方法】

口座振替および納付の確認手続きを行った後、該当者に対し地域振興券を進呈する旨の通知を発送します。税務課窓口で通知と本人確認の証明書（免許証、健康保険証等）を確認し、地域振興券を進呈します。

【取扱金融機関】

埼玉りそな銀行、りそな銀行、みずほ銀行、群馬銀行、足利銀行、武蔵野銀行、東和銀行、埼玉信用金庫、しのめ信用金庫、埼玉信用組合、中央労働金庫、埼玉ひびきの農業協同組合、ゆうちょ銀行

【事業の流れ】

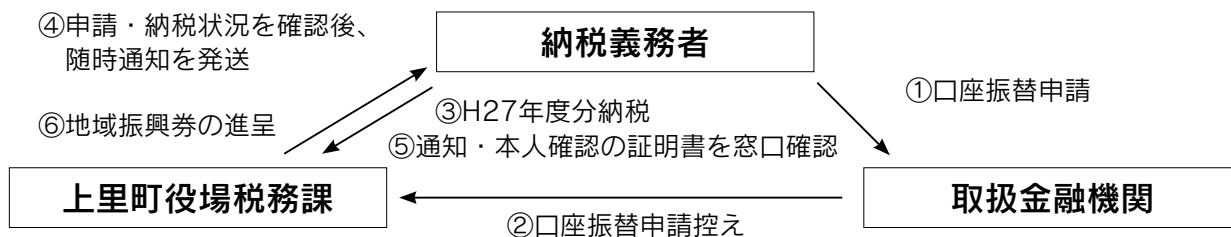

納税推進コールセンターを開設しています

町では、町税が未納の方へ、委託民間会社から電話で早期の納付を呼びかけています。電話では必ず「上里町納税推進コールセンターの〇〇です」と名乗り、納め忘れの税目、期別、税額などを確認します。

コールセンターでは次のようなことは行いません

- ①直接現金を取りに伺う
- ②金融機関や口座を指定し、振込みを依頼する
- ③ATMによる振込み操作を指示する

問合せ…税務課収税係

【☎35-1221（内線1121～1125）】

納税相談窓口

休日開庁・夜間開庁のお知らせ

◆6月の開庁日

- 休日（午前8時30分～正午） **6月14日（日）**
- 夜間（午後8時まで） **6月25日（木）**

※夜間は庁舎西入口（夜間入口）からお入りください。

◆窓口・問合せ…税務課収税係

【☎35-1221（内線1121～1125）】

町民税第1期の納期限は6月30日（火）です。税金のお納めには便利な口座振替をご利用ください。

平成27年度税務職員募集

【受験申込期間】

- （インターネット） 6月22日（月）～7月1日（水）
- （郵送または持参） 6月22日（月）～24日（水）

【第1試験日】 9月6日（日）

※受験資格等採用試験の詳細は、国税庁ホームページをご覧ください。

問合せ…関東信越国税局人事第二課試験係

【☎048-600-3111】

水道料金等の収納委託を行います

上里町の上下水道事業は、平成27年4月から（株）日本ウォーターテックスに水道料金等の収納を一部委託しました。

今後は皆さまの水道料金等について、（株）日本ウォーターテックスの担当者が伺うことがございますのでよろしくお願ひします。なお、担当者は身分証明書を携帯しています。

受託先…（株）日本ウォーターテックス

問合せ…上下水道課【☎33-4161】

65歳以上の方の介護保険料が変更になります

問合せ…高齢者いきいき課高齢介護係【☎35-1243】

平成27～29年度までの「介護保険事業計画」を策定し、それに伴い上里町にお住いの65歳以上の方(第1号被保険者)の27年度介護保険料が決まりましたのでお知らせします。

●改定の主な変更点等

- ①介護サービスにかかる費用のうち、第1号被保険者の負担割合が21%から22%に引き上げられました。
- ②負担能力に応じたきめ細かい設定とするために、所得段階を7段階から9段階に細分化しました。
- ③低所得者対策として、第1段階の保険料率が国の標準料率「0.50」から「0.45」に軽減されました。

●平成27年度の保険料一覧

| 所得段階 | | 計算方法 | 年額(円) |
|------|--|----------|--------|
| 第1段階 | ・世帯全員が住民税非課税の方 (老齢福祉年金受給者等および本人年金収入等80万円以下) ・生活保護受給者 | 基準額×0.45 | 25,100 |
| 第2段階 | ・世帯全員が住民税非課税の方 (前年の合計所得金額+課税年金収入額が80万円超120万円以下) | 基準額×0.75 | 41,800 |
| 第3段階 | ・世帯全員が住民税非課税の方 (前年の合計所得金額+課税年金収入額が120万円超) | 基準額×0.75 | 41,800 |
| 第4段階 | ・世帯に町民税が課税されている方がいるが、本人は住民税非課税の方 (前年の合計所得金額+課税年金収入額が80万円以下の方) | 基準額×0.90 | 50,200 |
| 第5段階 | ・世帯に住民税が課税されている方がいるが、本人は住民税非課税の方 (第4段階非該当の方) | 基準額 | 55,800 |
| 第6段階 | ・本人が住民税課税の方 (前年の合計所得金額120万円未満の方) | 基準額×1.20 | 66,900 |
| 第7段階 | ・本人が住民税課税の方 (前年の合計所得金額120万円以上190万円未満の方) | 基準額×1.30 | 72,500 |
| 第8段階 | ・本人が住民税課税の方 (前年の合計所得金額190万円以上290万円未満の方) | 基準額×1.50 | 83,700 |
| 第9段階 | ・本人が住民税課税の方 (前年の合計所得金額が290万円以上の方) | 基準額×1.70 | 94,800 |

【介護保険の基本】

〈65歳以上の方(第1号被保険者)の 保険料の納付〉

保険料の納付方法は、「特別徴収」と「普通徴収」の方法があります。

①特別徴収(年金から引き落とされる方法)

年金受給額が年間18万円以上の方は、年金から引き落としになります。引き落としの対象となる年金は、「老齢・退職年金」、「遺族年金」、「障害年金」です。「老齢福祉年金」は対象となりません。)年6回、年金の支払い月に引き落とされます。

【納付月】4月・6月・8月・10月・12月・2月

※ただし、年金受給額が年間18万円以上でも、次の場合は普通徴収になります。

- ・新たに65歳になられた方
(特別徴収開始までの期間)
- ・ほかの市町村から転入された方
(特別徴収開始までの期間)
- ・年度途中で保険料が増額になった方
(増額分のみ)

②普通徴収(町から送られた納付書で納める方法)

年金受給額が年間18万円未満の方は、納付書で納めます。前年の所得などをもとに確定した保険料(年額)を8回の納期に分けて納めます。

【納付月】7月・8月・9月・10月・11月・12月・1月・2月

※納付書で納める場合は、便利な「口座振替」をおすすめします。

〈40歳以上65歳未満(第2号被保険者)の 保険料の納付〉

国民健康保険や被用者保険などその人が加入している健康保険の算定方法に基づき決められ、健康保険の保険料に介護保険の保険料分が合算された状態で各健康保険組合に納付していただきます。詳しい算出方法や納付方法は、国民健康保険にご加入の方は町役場税務課へ、会社等の保険組合にご加入の方は各健康保険組合へお問い合わせください。

「地域支え合いマップ」への登録について

町では、ひとり暮らしの高齢者等に対する地域住民による見守りや、災害時の避難支援に結びつけることを目的に「地域支え合いマップ」を作成しています。

「地域支え合いマップ」は地域ごとに(行政区を最大単位として)援護が必要な世帯や援護をしてくださる方の情報を住宅地図等に記載し、各行政区の区長および民生委員・児童委員がこの情報を所持することにより、日ごろの声かけや災害が起きたときの安否確認、避難の手助けなどに役立てるものです。

登録(支援)を希望される方は、問い合わせまたは地域の民生委員・児童委員の訪問時等にお気軽にご相談ください。

問合せ…町民福祉課社会福祉係【☎35-1224】

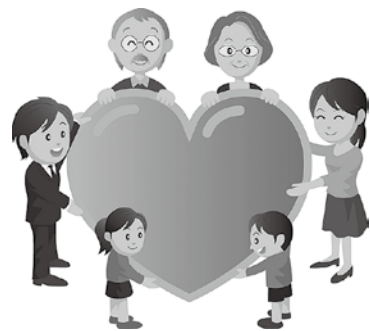

認知症の相談は 上里町地域包括支援センターへ

毎週木曜日、認知症に関する相談を受けています(要予約)。ご本人や家族が認知症かなと思ったとき、また、認知症の方を介護していて困ったときなどは、早めに相談しましょう。

守秘義務は順守します。安心してご相談ください。

予約先・問合せ…上里町地域包括支援センター(高齢者いきいき課内)【☎35-1243】

各種講座・催しをご利用ください

日曜開催！ 認知症サポーター養成講座

認知症は誰にでも起こりうる「脳の病気」です。自分や家族にとって他人ごととはいえない「認知症」について学びませんか。受講修了者には、サポーター証と認知症を支援する「目印」であるオレンジリングをお渡しします。

日時…6月28日(日)、午前10時～11時30分
(9時45分から受付)

会場…町役場4階・大会議室

内容…認知症について基礎的な知識

講師…根岸英衣氏(認知症キャラバンメイト)

申込…6月24日(水)まで

申込先・問合せ…上里町地域包括支援センター
(高齢者いきいき課内)【☎35-1243】

かみさとナーシングホーム 第34回介護教室

日時…6月20日(土)、午後1時30分～(午後1時から受付)

会場…かみさとナーシングホーム

内容…「おむつのあて方とスキンケアについて」

講師…濱名翔太郎氏

※参加費無料、一般の方も参加できます。

問合せ…かみさとナーシングホーム【☎33-7070】

同じ悩みを持つ仲間との語り合い 「認知症家族のつどい」

息抜きの日として、介護の悩み・心配ごとなど、少しでも心・気持ちを楽にしませんか。

日時…毎月第3木曜日、午後1時30分～3時

会場…愛の家グループホーム神保原
(上里町大字神保原町91)

費用…無料 申込…事前に電話連絡

※介護者のほかにご本人の参加も希望される方は、申込時にご相談ください。また、この場でのお話は守秘義務を順守します。

申込先・問合せ…愛の家グループホーム神保原
【☎35-3700】

介護者リフレッシュ旅行

日時…10月21日(水)～22日(木)(1泊2日)

集合…上里町コミュニティセンター前駐車場

対象…町内在住で高齢者や病氣療養者等の在宅介護をおおむね週3日以上行っている介護者

定員…9名(先着順) 費用…無料

宿泊先…福島県会津芦ノ牧温泉

申込先・問合せ…上里町社会福祉協議会
【☎33-4232】

上里町国民健康保険、
埼玉県後期高齢者医療制度ご加入の方へ

6月30日(月)から

健康診査の電話申込を開始します！

40歳以上の上里町国民健康保険加入者、および埼玉県後期高齢者医療制度加入者を対象に、6月から健康診査を実施していきます。これからの申し込みについては、さらに多くの方に受診していただくため、4月に郵送した申込書のほか、6月8日(月)から電話での申し込みも受け付けます。受診可能な日程についてはお問い合わせください。また、予約日の変更などもお早めにご連絡ください。すでに申し込みをされている方には、順次受診券を郵送しています。日程等をご確認の上、忘れずに受診してください。

◇7月以降の健康診査日程

7月6日(月)・7日(火)・8日(水)・9日(木)・10日(金)・11日(土)
8月24日(月)・25日(火)・26日(水)・27日(木)・28日(金)
10月26日(月)・27日(火)

※7・8月健診日はすでに定員となっている日もあります。

受付時間…午後1時～2時

会場…ワープ上里(上里町総合文化センター)

費用…無料

◇健康診査検査内容

問診、理学的検査(身体診察)、身長・体重・腹囲の測定、BMI(肥満度)の判定、血圧測定、尿検査、血液検査(肝機能・血中脂質・血糖・貧血・腎機能)、心電図検査、眼底検査

申込先・問合せ…健康保険課医療年金係【☎35-1222】

国民年金コーナー

No.358

国民年金保険料の免除制度について

経済的な理由や災害等により、保険料を納めることが困難なときは、申請し承認されると保険料が免除されます。被保険者の方々の負担能力に対応できるよう、段階別の免除基準があります。

27年7月以降の国民年金保険料免除申請は7月から受け付けます。保険料の免除を希望される方は7月1日以降に申請の手続きをしてください。(申請時点から2年1か月前までの期間についてさかのぼって免除申請もできますので、未納期間がある方は早めの手続きをお願いします。)

免除の対象になるかどうかは、本人・配偶者・世帯主の前年の所得がそれぞれ免除基準以下であることが条件となります。

災害や失業等の理由による申請もできます。その際は、公的機関で発行する証明書等を添えてください。

問合せ…熊谷年金事務所【☎048-522-5158】・健康保険課医療年金係【☎35-1222】

申請は毎年必要ですが、全額免除・納付猶予に該当する場合は希望により翌年手続きをしなくても継続して申請できる制度があります。

※保険料の免除の承認を受けた期間があると保険料を全額納付したときに比べ、将来受ける年金額が少なくなります。免除承認期間分の保険料を後から納めること(追納)で年金額を増やすこともできますので、あわせてご検討ください。

【免除の対象となる所得の目安】

| | 全額免除 | 4分の3 免除 | 半額免除 | 4分の1 免除 |
|------------------|-------|------------|-------|------------|
| 4人世帯 (夫婦・子2人) | 162万円 | 230万円 | 282万円 | 335万円 |
| 2人世帯 (夫婦のみ) | 92万円 | 142万円 | 195万円 | 247万円 |
| 単身世帯 | 57万円 | 93万円 | 141万円 | 189万円 |

埼玉県介護支援専門員実務研修受講試験

試験日…10月11日(日) 会場…日本工業大学ほか

案内配布期間…6月5日(金)～7月8日(水)

(高齢者いきいき課および社会福祉協議会で配布)

申込…6月5日(金)～7月8日(水)までに簡易書留で郵送(当日消印有効)

※試験についての詳細は試験案内をご覧ください。

問合せ…埼玉県社会福祉協議会【☎048-824-3111】

住民基本台帳ネットワークに関連する業務停止のお知らせ

停止日…6月9日(火)

停止業務…①住民基本台帳カード発行・交付、継続利用、パスワード変更等②住民基本台帳カードを利用した付記転入、付記転出③住民票の広域交付④電子証明書の発行、更新

問合せ…町民福祉課町民係【☎35-1224】

児童手当『現況届』の

提出をひざせよ！



児童手当のご案内

○支給について

中学校卒業まで(15歳に達した後、最初の3月31日まで)の児童を養育している方に支給します。
[支給月] 6月・10月・2月

支給額

| 児童の年齢 | 月額 |
|------------------|---------|
| 3歳未満 | 15,000円 |
| 3歳～小学校修了前(第1・2子) | 10,000円 |
| 3歳～小学校修了前(第3子以降) | 15,000円 |
| 中学生 | 10,000円 |

○所得制限について

児童手当では、所得制限が導入されます。所得超過の場合は、児童手当の支給はありませんが、当面の間の特例給付として児童1人当たり月額5,000円が支給されます。

平成27年度所得制限限度額 (単位:万円)

| 扶養親族等の数 | 所得制限限度額 | 収入額の目安 |
|---------|---------|--------|
| 0人 | 622.0 | 833.3 |
| 1人 | 660.0 | 875.6 |
| 2人 | 698.0 | 917.8 |
| 3人 | 736.0 | 960.0 |

問合せ…子育て共生課子育て支援係【☎35-1236】

児童手当を受けている方は、6月中旬に『現況届』の提出が必要です。『現況届』の用紙は、6月上旬に受給者宛てに郵送します。6月30日(火)までに子育て共生課に提出してください。(郵送可)

<現況届に必要な添付書類>

◆厚生年金加入の方

受給者の方の「健康保険証のコピー」
(児童の保険証ではありません。)

※保険証のコピーを『現況届』の裏面にのり付けてください。

◆平成27年1月2日以降に上里町に転入した方
前住所地(平成27年1月1日の住所地)の市区町村発行の「平成27年度(26年分)課税証明書」

※その他、必要に応じて提出する書類があります。

平成27年度 子育て世帯臨時特例給付金 (臨時福祉給付金は、広報8月号でお知らせします。)

消費税率引上げの影響等を踏まえ、子育て世帯に対して臨時特例的な給付を今年度も実施します。

○支給対象者

平成27年6月分の児童手当を受給される方

※特例給付(児童手当の所得制限限度額以上の方に、児童1人当たり月額5,000円を支給しているもの)を受給される方は、対象となりません。

○対象児童

支給対象者の平成27年6月分の児童手当の対象となる児童

○支給額 対象児童1人につき3,000円

○基準日 平成27年5月31日

○申請方法

郵送された児童手当現況届の中に子育て世帯臨時特例給付金の申請書が含まれていますので、児童手当の現況届と同時に申請してください。なお、5月中に出生・転入された方は、別途ご案内します。

※公務員の方は、所属庁から申請用紙を受領し、期限内に下記申請先まで提出をお願いします。

(郵送可)

○申請先 子育て共生課子育て支援係
(町役場1階6番窓口)

○申請期間 6月1日(月)～9月1日(火)

問合せ…子育て共生課子育て支援係

【☎35-1236】



幼児教室を開催します



七本木児童館 運動遊び

日時…6月16日(火)・7月7日(火)、午前10時30分～

会場…七本木児童館

内容…親子で運動遊びをする

講師…コスモワールド

対象…乳幼児と保護者

定員…20名(先着順)

費用…無料

申込…6月1日(月)から

申込先・問合せ…七本木児童館【☎35-1356】

神保原児童館

ベビーマッサージ

日時…7月1日(水)、午前10時30分～11時30分

会場…神保原児童館

対象…乳幼児と保護者

講師…長野みづき氏

定員…10組(先着順)

費用…無料

申込…6月10日(水)から

申込先・問合せ…神保原児童館【☎33-3621】

健康・子育てインフォメーション

保健センター予定表 ☎33-2550

| | | |
|--------|--------|---------------------------------|
| 6 月 | 8日(月) | 子宮・乳がん検診 |
| | 9日(火) | |
| | 15日(月) | 3歳6か月児健診(平成23年11月生) |
| | 16日(火) | 3・4か月児健診(平成27年2月生) |
| | 17日(水) | 7・8か月児健診(平成26年10月生) |
| | 18日(木) | 5歳児健康相談 ※対象児あて通知 |
| | 19日(金) | 1歳6か月児健診(平成25年11月生) |
| | 22日(月) | 赤ちゃん相談 2歳6か月児歯科検診(平成24年11月生) |
| | 23日(火) | |
| | 24日(水) | 子宮・乳がん検診 |
| | 26日(金) | 胃・大腸がん検診 |
| | 30日(火) | |

※赤ちゃん相談の「個別相談」は予約制です。

休日の医療機関はこちらへ

①休日急患診療所

【本庄市保健センター内 ☎23-3322】

診察科目…内科系疾患

診察時間…午前9時～ 正午

午後1時～ 4時

午後7時～ 10時

※健康保険証を持参してください。

②在宅当番医療機関

◆診察は午前中のみとなります。また当番医は変更になる場合もありますので、確認してからお出かけください。

| | | |
|-----------|----------|----------|
| 6月 7日(日) | 服部クリニック | ☎24-4671 |
| 6月 14日(日) | 春山眼科医院 | ☎21-2160 |
| 6月 21日(日) | ヒグチクリニック | ☎25-5300 |
| 6月 28日(日) | へんみ眼科医院 | ☎22-3702 |
| 7月 5日(日) | 上武病院 | ☎21-0111 |

小児救急電話相談 #8000

休日や夜間の子どもの急病(発熱、下痢、嘔吐など)時の家庭内での対処方法や受診の必要性について、小児科経験のある看護師が相談に応じます。また、必要に応じて医師の助言を受け対応します。子どもの急な病気やケガに関する相談が対象です。大人の病気などに関する相談、子どもの発育や病気予防など救急でない相談はご遠慮ください。

◆相談方法(電話による相談)

埼玉県内のどこからでも電話で『#8000』をプッシュすることで、相談窓口につながります(携帯電話可)。ダイヤル回線・IP電話・ひかり電話の方は【☎048-833-7911】となります。

◆受付時間

・平日(月～土) 午後7時～翌朝7時

・休日(日・祝) 午前7時～翌朝7時

生活保護受給者を対象とした健康診査を実施します

生活習慣病は気付かないうちに進行していきます。今後の健康管理のため、この機会にぜひ健康診査を受けましょう。

対象…生活保護を受給されている方

(社会保険に加入されている場合は対象となりません)

日程…7月6日(月)～11日(土)・8月24日(月)～28日(金)

10月26日(月)・27日(火)

(上里町国保の特定健診、後期高齢医療の健康診査と同時実施です)

会場…ワープ上里(上里町総合文化センター)

費用…無料

健診項目

問診、理学的検査(身体診察)、身長・体重・腹囲の測定、BMI(肥満度)の判定、血圧測定、尿検査、血液検査(肝機能・血中脂質・血糖・貧血・腎機能)、心電図検査、眼底検査

申込先・問合せ…保健センター【☎33-2550】

風しん抗体検査が無料で受けられます

県では、先天性風しん症候群の予防と風しんの感染拡大防止を促すため、風しん抗体検査事業を実施しています。詳しくは、本庄保健所【☎22-6481】にお問い合わせいただくか県ホームページでご確認ください。

URL <http://www.pref.saitama.lg.jp/a0705/fuusinn-kanzuyazouka.html>

蚊を介する感染症の予防対策

～蚊を増やさない・蚊に刺されない～



これから蚊が発生する季節を迎えます。昨年は、蚊を介する感染症であるデング熱の国内感染が、約70年ぶりに確認されました。蚊を介する感染症を防ぐためには、蚊を増やさない、蚊に刺されないことが重要です。

○蚊を増やさないために

・蚊は、植木鉢の受け皿やプラスチック容器、廃タイヤなどに溜まった雨水など小さな水たまりで発生します。日ごろから、住まいの周囲の清掃に心がけましょう。

○蚊に刺されないために

・薄手の素材の衣服の上からや、足首や首筋など小さな露出面でも刺されます。肌の露出を避け、虫よけ剤などを使用しましょう。
・網戸や扉の開閉を減らし、蚊取り線香を昼間から使用するなど、家の中への蚊の侵入を防ぎましょう。
・もし、蚊が家の中に侵入した場合は、直ちに駆除しましょう。

これらの対策は蚊の活動が終息する10月下旬ごろまでを目安に行いましょう

【お詫びと訂正】

⑨ 広報かみさと No.553

広報5月号「在宅当番医療機関」の記事内「西澤整形外科の電話番号」に誤りがありましたので、訂正してお詫び申し上げます。
(誤) 35-0600 → (正) 33-0600

『町内各施設利用団体』を 紹介します



～中央公民館・各地区公民館～

町内にある各施設利用団体を紹介します。今月は、中央公民館・各地区公民館の利用団体を紹介します。

各団体の詳しい活動内容などについては、各公民館までお問い合わせください。

- ◆中央公民館利用団体
中央公民館【☎33-8628】
- ◆各地区公民館利用団体
賀美公民館【☎34-1724】
長幡公民館【☎34-1725】
七本木公民館【☎34-1726】
上里東公民館【☎34-1041】
神保原公民館【☎34-1727】

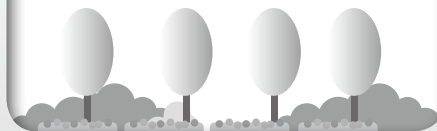

中央公民館

| 利用団体名称 | 内容 | 活動日 | 活動時間 |
|---------------|--------|----------------|------|
| ECS | 英会話 | 毎週木曜日 | 夜間 |
| 上里英会話クラブ | 英会話 | 毎週水曜日 | 夜間 |
| 絵手紙びいまん | 絵手紙 | 第1・3土曜日 | 午後 |
| 大竹ソーシャルダンス | 社交ダンス | 毎週火曜日 | 午後 |
| 合唱団かみさと | コーラス | 第2・4水曜日 | 夜間 |
| 上里自彊術クラブ | 自彊術 | 第1・2・3金曜日 | 午前 |
| 上里写真クラブ | 写真 | 第2土曜日 | 夜間 |
| ジャズダンス同好会 | ジャズダンス | 毎週金曜日 | 午前 |
| 上里ソーシャルダンスクラブ | 社交ダンス | 毎週木曜日 | 夜間 |
| 上里ピアノクラブ | ピアノ | 毎週木曜日 | 午前 |
| 上里町棋友会 | 囲碁 | 毎週日曜日 | 午後 |
| 中央太極拳クラブ | 太極拳 | 毎週土曜日 | 午後 |
| 上里町将棋会 | 将棋 | 毎週日曜日 | 午後 |
| 上里民踊クラブ | 民踊 | 第2・4月曜日 | 午後 |
| かるがも音楽サークル | 軽音楽 | 毎週木曜日 毎週日曜日 | 午後 |
| カンターレ | コーラス | 第2・4土曜日 | 午前 |
| コールラディッシュ | コーラス | 第1・3土曜日 | 午前 |

| 利用団体名称 | 内容 | 活動日 | 活動時間 |
|----------------|----------|------------------|------|
| 中央金曜ダンスクラブ | 社交ダンス | 毎週金曜日 | 午後 |
| ストレッチ体操クラブ | ストレッチ体操 | 第1・3月曜日 第2火曜日 | 午前 |
| スペイン語クラブ | スペイン語 | 毎週月曜日 | 午前 |
| 中国結びクラブ | 中国結び | 第1・3木曜日 | 午前 |
| 花木水ダンス | 社交ダンス | 毎週水曜日 | 午前 |
| 三喜里会 | 民舞・新舞踊練習 | 毎週水曜日 | 午後 |
| やきものクラブ | 陶芸 | 第1・2・4木曜日 | 午前 |
| ピュアクラブ | 運動・ストレッチ | 第1・3・4火曜日 | 午前 |
| 上里だんべえ会 | だんべえ踊り | 毎週日曜日 | 夜間 |
| ハイキングクラブ上里 | 山の知識の学習他 | 第4火曜日 | 夜間 |
| 秀麗会 | 舞踊 | 第1水曜日 | 午後 |
| 心静会 | 太極拳 | 毎週金曜日 | 夜間 |
| なかよし筋力アップ体操クラブ | 体操 | 第2・4月曜日 | 午前 |
| 扇華会 | 舞踊 | 第2・4木曜日 | 午後 |
| 昴星ダンス・スポーツクラブ | 社交ダンス | 毎週火曜日 | 夜間 |
| 本庄ダンスクラブ | 社交ダンス | 毎週月曜日 | 夜間 |

賀美公民館

| 利用団体名称 | 内容 | 活動日 | 活動時間 |
|-------------|--------|---------|------|
| カラオケ愛好会 | カラオケ | 第1・3火曜日 | 夜間 |
| うまごやし俳句会 | 俳句 | 第2木曜日 | 午後 |
| ひまわり絵手紙の会 | 絵手紙 | 第1・3木曜日 | 午後 |
| 賀美ITクラブ | パソコン | 第1・3木曜日 | 夜間 |
| 琴美月 | 大正琴 | 第1・3水曜日 | 午前 |
| 三ツ星俳句会 | 俳句 | 第3金曜日 | 午後 |
| 賀美そばクラブ | そば打ち | 第4日曜日 | 午前 |
| ピアノ&ヴォイスクラブ | ピアノ・歌唱 | 毎週金曜日 | 午前 |
| さくら草 | 大正琴 | 第1・3日曜日 | 午前 |
| 賀美スマイレ会 | 社交ダンス | 毎週月曜日 | 午後 |

| 利用団体名称 | 内容 | 活動日 | 活動時間 |
|------------|---------|----------------|------|
| SALA賀美 | 民踊 | 第4火曜日 | 夜間 |
| 賀美公民館俳画クラブ | 俳画 | 第3木曜日 | 午後 |
| 賀美三味線クラブ | 三味線 | 毎週水曜日 | 午後 |
| ひまわりダンスの会 | ダンス | 毎週金曜日 | 午後 |
| 卓球愛好会 | 卓球 | 毎週木曜日 | 午後 |
| 卓球友の会 | 卓球 | 毎週月曜日 毎週木曜日 | 午前 |
| フォークソング愛好会 | フォークソング | 毎週土曜日 | 午前 |
| 笑って動いて元気教室 | 体操 | 第1火曜日 | 午前 |

長幡公民館

| 利用団体名称 | 内容 | 活動日 | 活動時間 |
|-----------|--------|----------------|------|
| 長幡東音頭保存会 | 伝統芸能 | 第2・4火曜日 | 夜間 |
| 雅友華道会 | 華道 | 第3金曜日 | 午後 |
| 湧陽書道会 | 書道 | 第1金曜日 | 夜間 |
| ダンベルクラブ | ダンベル体操 | 第2・4月曜日 | 夜間 |
| アンサンブル・ソラ | コーラス | 第2・4木曜日 | 午後 |
| 長幡空手塾 | 空手 | 毎週水曜日 毎週土曜日 | 夜間 |
| やわらぎ上里太極拳 | 太極拳 | 第1・3・5月曜日 | 夜間 |
| 長幡民踊クラブ | 民踊 | 第2・4土曜日 | 午後 |
| 3B体操 | 健康体操 | 第1・3火曜日 | 夜間 |

| 利用団体名称 | 内容 | 活動日 | 活動時間 |
|------------|-------|-------------|------|
| 長幡フラサークル | フラダンス | 毎週月曜日 | 午後 |
| 長幡社交ダンスクラブ | 社交ダンス | 毎週金曜日 | 午後 |
| 漁鮮塾 | 魚料理 | 第3月曜日 | 午前 |
| 長幡健康吹き矢クラブ | 吹き矢 | 毎週水曜日 | 午後 |
| 長幡そばクラブ | そば打ち | 第1水曜日 | 夜間 |
| 上里竹吹会 | 尺八 | 毎週月曜日 | 夜間 |
| 栗林作陶教室 | 陶芸 | 第1・3土曜日 | 午後 |
| 應さんの中国語講座 | 中国語 | 第4水曜日 | 午後 |
| 弥生会 | 民踊 | 第2・3・4・5水曜日 | 午後 |
| 琴美会 | 大正琴 | 第1・3火曜日 | 午後 |

七本木公民館

| 利用団体名称 | 内容 | 活動日 | 活動時間 | 利用団体名称 | 内容 | 活動日 | 活動時間 |
|---------------|-----------|----------------|------|--------------|----------------|----------------|----------|
| 上里町茶道会 | 茶道 | 第1・2・3土曜日 | 午前 | 乾武太極拳 | 太極拳 | 毎週金曜日 | 夜間 |
| 九年母會 | ボールペン字・毛筆 | 第2・4水曜日 | 午後 | 漁楽会 | 包丁の使い方・魚のさばき方等 | 第1月曜日 | 午前 |
| セブンベーシック | フォークダンス | 毎週月曜日 毎週金曜日 | 午後 | 上里ステンドグラスクラブ | ステンドグラス | 第2・4火曜日 | 午後 |
| 七本木公民館民踊クラブ | 民踊 | 第2・4水曜日 | 午後 | 七本木3B体操クラブ | 3B体操 | 第2・4金曜日 | 午前 |
| 七本木ダンベルクラブ | ダンベル体操 | 毎週水曜日 | 夜間 | キッチン友の会 | 料理 | 第3月曜日 | 午前 |
| SALA七本木太極拳クラブ | 太極拳 | 第1・3金曜日 | 午前 | ピックフォー | 社交ダンス | 毎週月曜日 毎週土曜日 | 夜間 午後 |
| 七本木手打ちそば愛好会 | そば打ち | 毎月最終土曜日 | 午前 | カトレアおどりの会 | 民舞・新舞踊練習 | 第2・3・4月曜日 | 午後 |
| 七本木ヨガ | ヨガ | 毎週火曜日 | 午前 | 七本木クラフトクラブ | クラフト手芸 | 第2・4金曜日 | 午後 |
| フレッシュ・ヨガ | ヨガ | 第1・3木曜日 | 夜間 | どんぐり民踊クラブ | 民踊 | 第1・3水曜日 | 午後 |
| 七本木パソコンクラブ | パソコン | 第1・3火曜日 | 夜間 | ハイビスカスの会 | ハワイアンキルト | 第1火曜日 | 午後 |
| 七本木フラサークル | フラダンス | 毎週火曜日 | 夜間 | 七本木元気教室 | ストレッチ・体操 | 第3火曜日 | 午前 |

上里東公民館

| 利用団体名称 | 内容 | 活動日 | 活動時間 | 利用団体名称 | 内容 | 活動日 | 活動時間 |
|------------|---------|-----------|------|-------------|-------|------------------|----------|
| カラオケ愛好会 | カラオケ | 毎週月曜日 | 午前 | フライデーヨガ | ヨガ | 第2・3・4金曜日 | 午後 |
| 上里東パソコンクラブ | パソコン | 毎週月曜日 | 午前 | 民踊クラブ | 民踊 | 第1・2・3・5水曜日 | 午後 |
| | | | 午後 | 如月短歌会 | 短歌 | 第4金曜日 | 午後 |
| | | 毎週金曜日 | 午前 | 東公民館書道教室 | 書道 | 奇数月の第2金曜日 | |
| | | 毎週金曜日 | 午後 | パワーヨガ | ヨガ | 第1・3土曜日 | 午前 |
| 押花絵愛好会 | 押花絵 | 第2・4月曜日 | 午前 | ハーモニカクラブ | ハーモニカ | 毎週火曜日 第2・4土曜日 | 午後 午前 |
| 布ぞうり | 手芸 | 毎週月曜日 | 午後 | ピアノクラブ | ピアノ | 第1・3土曜日 | 午前 |
| キルト日クラブ | 手芸 | 第2・4月曜日 | 午前 | 手打ちそばクラブ | そば打ち | 第3土曜日 | 午前 |
| ストレッチクラブ | ストレッチ | 毎週火曜日 | 午前 | コールラディッシュ | コーラス | 第4土曜日 | 午前 |
| めぐみカラオケクラブ | カラオケ | 第1・2・3火曜日 | 午後 | ひまわりダンスクラブ | 社交ダンス | 毎週土曜日 | 午後 |
| 火曜会ダンスクラブ | 社交ダンス | 毎週火曜日 | 夜間 | 水彩画クラブ | 水彩画 | 第2・4土曜日 | 午後 |
| ファミリーヨーガ | ヨガ | 毎週水曜日 | 午前 | 太極拳ゆつたりクラブ | 太極拳 | 第1・2・4日曜日 | 午前 |
| すずらんクラブ | 新舞踊 | 第4火曜日 | 午後 | あめんほうダンス | 社交ダンス | 毎週日曜日 | 夜間 |
| ハーモニカ教室 | ハーモニカ | 第1・3水曜日 | 午前 | 琴響会椎の木グループA | 大正琴 | 第2月曜日 第4水曜日 | 午後 |
| 囲碁愛好会 | 囲碁 | 毎週水曜日 | 午後 | 琴響会椎の木グループB | 大正琴 | 第3月曜日 第1金曜日 | 午後 |
| 東ヨーガクラブ | ヨガ | 毎週水曜日 | 夜間 | ヘノヘノレイア | フラダンス | 毎週木曜日 | 午前 |
| 津軽三味線貢献会 | 三味線 | 第1・2・3水曜日 | 夜間 | プウヴァイフラ上里 | フラダンス | 毎週木曜日 | 午後 |
| 茶道愛好会 | 茶道 | 毎週木曜日 | 午後 | 茶道教室なごみ | 茶道 | 第1・3土曜日 | 午後 |
| ちぎり絵クラブ | ちぎり絵 | 第2・4木曜日 | 午前 | 月星会 | 社交ダンス | 毎週月曜日 | 午後 |
| わくわく絵手紙 | 絵手紙 | 第2・4木曜日 | 午後 | | | | |
| ほのほのクラブ | 社交ダンス | 毎週木曜日 | 夜間 | | | | |
| 志奈乃ギタークラブ | ギター | 第1・3木曜日 | 夜間 | | | | |
| マズルカ | フォークダンス | 毎週金曜日 | 午前 | | | | |

神保原公民館

| 利用団体名称 | 内容 | 活動日 | 活動時間 | 利用団体名称 | 内容 | 活動日 | 活動時間 |
|-------------|--------|------------------------|------|------------|------------------|----------------------|-----------|
| 神保原絵画自由クラブ | 絵画 | 第1・3火曜日 | 午後 | 上里ヨガ愛好会 | ヨガ | 第1・2・3水曜日 | 夜間 |
| 口ゼラニクラス | フラダンス | 第2・4・5土曜日 | 午後 | 神友愛好会 | 書道 | 第1・3土曜日 | 午後 |
| ラナキラクラス | フラダンス | 第1・2・4月曜日 | 夜間 | 白ゆりクラブ | 社交ダンス | 毎週土曜日 | 午前 |
| ぞうさんのリトミック | リトミック | 第1・3火曜日 | 午前 | 仲よしカラオケ愛好会 | カラオケ | 第2・4金曜日 | 夜間 |
| 健康づくりクラブ | 健康体操 | 毎週火曜日 | 午前 | 神公カラオケクラブ | カラオケ | 第2・4金曜日 | 午後 |
| | | | 夜間 | 桜カラオケA | カラオケ | 第1・3水曜日 | 午後 |
| O2ダンスクラブ | 社交ダンス | 毎週火曜日 | 午後 | 桜カラオケB | カラオケ | 第1・3金曜日 | 午前 |
| 神保原公民館民踊クラブ | 民踊 | 第1・3月曜日 | 午後 | 上里芸遊会 | 各種舞踊 | 第2・4木曜日 | 夜間 |
| 陶くらぶ | 陶芸 | 毎週火曜日 | 午後 | 神保原書道教室 | 書道 | 第1・3土曜日 | 午前 |
| 銭太鼓研究会 | 銭太鼓 | 第1・3・4火曜日 | 夜間 | 神保原水彩画教室 | 絵画 | 第1・3金曜日 | 午後 |
| 3B体操 | 健康体操 | 第1・3木曜日 | 夜間 | パソコンクラブ | パソコン | 第1・3土曜日 | 午後 |
| 扇華会 | 舞踊 | 第1・3水曜日 第1・3金曜日 | 午後 | 健康吹矢クラブ | 吹き矢 | 第2・4・5月曜日 第2・4金曜日 | 午後 |
| | | | 午後 | 上里吟詠会 | 詩吟 | 毎週月曜日 | 午後 |
| デジカメ同好会 | デジカメ写真 | 毎週水曜日 | 午後 | きりんクラブ | 幼児体操 | 毎週木曜日 | 午後 |
| 合唱団かみさと | 合唱 | 第1・3水曜日 | 夜間 | ぱんだクラブ | 幼児体操 | 毎週金曜日 | 午後 |
| プルプル気功クラブ | 気功 | 第2・3・4火曜日 第2・3・4水曜日 | 午後 | くじらクラブ | 幼児体操 | 毎週水曜日 | 午後 |
| | | | 夜間 | 花クラブ | プリザーブドフラワー 生花 | 第2木曜日 第4木曜日 | 午前～ 午後 |
| 琴美月 | 大正琴 | 第2・4金曜日 | 午前 | 編み物愛好会 | 手編み | 第2・4火曜日 | 午前 |
| げんき会 | 鳴子踊り | 毎週土曜日 | 夜間 | エコクラフト同好会 | 籠・バックづくり | 第4土曜日 | 午後 |
| やわらぎ神保原 | 太極拳 | 毎週水曜日 | 午前 | 陽だまりの会 | ストレッチ | 毎週金曜日 | 午前 |
| メロンソーダ | 3B体操 | 第2・4火曜日 | 午前 | | | | |
| 上里民踊連盟 | 民踊 | 第1・3土曜日 | 午後 | | | | |

こむぎつちの

ふくろうと人物誌

様々な分野で活躍された郷土の偉人を紹介します。
問合せ：郷土資料館 〔☎33-2682〕

第18回



印西派・弓の達人

齋藤理左衛門

本庄市（旧兎玉町）出身の偉人である塙保己一

（※）の母（きよ）は、上里町大字藤木戸の齋藤理左衛門の娘なんだ。保己一は7歳の時、病気によって失明したんだけど、そのときよは、なんとか治そうと忙しい中、幼い保己一を背負って神流川を渡り、藤岡の医者まで通ったんだ。きよはその後、保己一が12歳の時に亡くなってしまったんだけど、このことが後に保己一が江戸に出る要因にもなっているんだ。

※1746〜1821年。

盲目でありながら類まれなる記憶力で総検校（全国の盲人を統括する人）として古今東西の書物を編さんし、「群書類従」を刊行した。

きよの父理左衛門は代々藤木戸で名主として村政を守っていた齋藤家に生まれただけで、弓の名人としても近隣では有名だったんだ。

齋藤家の伝書によれば理左衛門（藤原奇直）は元禄4年（1691年）8月に、

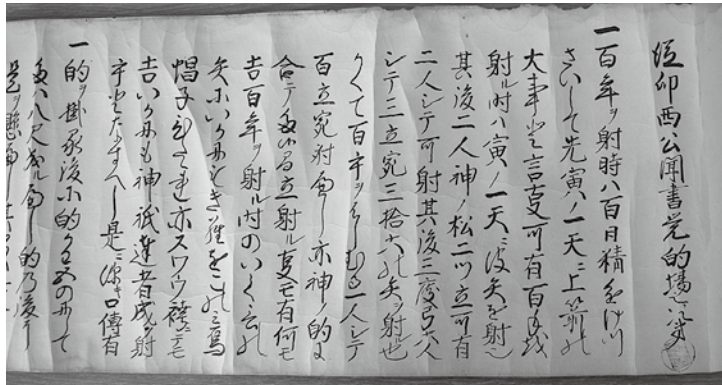

印西派の弓術伝書1

高崎の大谷三右衛門好昔から印西派弓術の免許を受けているんだ。印西派は弓術の流派の一つで、正式には日置流吉田流印西派で室町

印西派の弓術伝書2

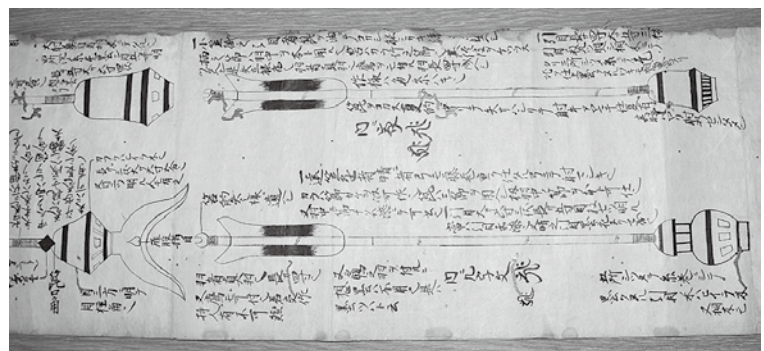

また、勅使河原の丹生神社には安政2年に日置流と大和流の弓術の奉納額があつて、上里町にもこの二つの流派があつたことがわかつてるんだ。上里町でも弓術が盛んだつたことがわかるよね。その中でも印西派の齋藤理左衛門は免許状を受け、さらに齋藤三右衛門に術の免許を与えていたことから弓の名人であつたことがわかるんだ。

理左衛門の花押



時代に日置弾正（1444〜1501年）がはじめた流派なんだよ。これを日置弾正から吉田氏が受け継ぎ、その子孫である吉田印西が起こしたため印西派となつたんだ。ほかにも日置流には同じ吉田氏から分流した雪荷派もあつたんだ。上里にはこの二つの流派があつたことがわかつてるんだ。



リクエストサービス 利用してね!

図書館では、貸出中の本の予約のほか、当館にない本は、県内外の図書館から借りて貸出することができます。予約や取寄せは無料です。

◆リクエストサービス

1人1回5件まで

◆貸出点数・日数

図書…1人10冊(15日間)

雑誌…1人3冊(15日間)

AV…1人3点(15日間)



みんなできてね!

◆子どもシアター

日時…6月13日(土)

(1回目)午前11時

(2回目)午後2時

(3回目)午後3時

作品名…「にじいろのふしぎないし」
(15分)

◆絵本の読み聞かせ

くまさんのポケット

日時…6月10日(水)・24日(水)
午前11時

おはなし会(カッコーの会)

日時…6月20日(土)、午後2時

のはらタイム(のはらくらぶ)

日時…6月27日(土)、午後2時

図書館カレンダー 6月

(●印は休館日)

| 日 | 月 | 火 | 水 | 木 | 金 | 土 |
|----|-----|----|-----|-----|----|----|
| | 1 | 2 | 3 | 4 | 5 | 6 |
| 7 | ●8 | 9 | 10 | 11 | 12 | 13 |
| 14 | 15 | 16 | 17 | 18 | 19 | 20 |
| 21 | ●22 | 23 | 24 | ●25 | 26 | 27 |
| 28 | 29 | 30 | 7/1 | 2 | 3 | 4 |

開館時間…午前9時30分～午後6時30分

図書館イベント 『図書館で星空を観よう!』

日時…6月27日(土)

第1回公演 午前11時～11時30分

第2回公演 午後1時30分～午後2時

第3回公演 午後2時30分～3時

会場…町立図書館

定員…各回30名 対象…小学生

内容…上里町から観ることのできる、

当夜の星空を再現します

申込…6月1日(月)から直接または電話で申し込む

(定員になり次第締切)

申込先・問合せ…町立図書館【☎34-0455】



Let's speak English!

「英語でしゃべろう合宿」参加者募集

英語を使って、外国語指導助手(ALT)と2日間生活してみませんか?

日時…7月21日(火)、午前9時30分(集合)～22日(水)、正午(解散)

【1泊2日】

会場…神川げんきプラザ 対象…町内に住む小学4～6年生

定員…50名程度

費用…2,000円

※詳しい案内は、学校から配布されます。

申込…各小学校へ

<英語ボランティアを募集しています>

英語教育に理解があり、子供たちと一緒に2日間行動できる方

(1日のみでも可)

問合せ…教育委員会・学校教育指導室【☎35-1247】

かみさと文芸

踏まれても見放されても酔漿草は
ところ選ばず花を咲かせり 橋爪智恵子

窓の外は百万石の城下町武家の営みいまの営み
木村 光子

義経の兜に匂う梅香や藤原三代露と消えたり
松本 丈

ぐつぐつとじゃがいも煮えるは鍋の中
横尾みよ子

話し合えたらわかることもあり
飯塚 和一

桃の花ピンクと白が咲き乱れ今が一番幸せなのだ
玉木 章子

桜咲く入学式の校庭に花びら散らすさわやかな風
垣島恵美子

ドライアイスに抱かれし君の冷たさは
幾年過ぎてても右手に残れり

海潮の響くことなし武蔵野は樟大樹の統ぶる国原
菊地 豊栄

第13回町民ゴルフ大会

4月26日(日)、上里ゴルフ場で第13回町民ゴルフ大会が開催されました。当日は快晴、絶好のコンディションの中、選手たちはそれぞれベストを尽くし、力強いプレーで腕を競い合いました。

<各部門別優勝者>

一 般：熊谷厚水 シ ニ ア：植原寛一
レ ディース：塚越美枝 ベストグロス：富丘 敦



左から 熊谷さん、植原さん、富丘さん



左から 伊藤さん、松本さん、池田さん

交通安全教育技能コンクール埼玉県大会準優勝

5月13日(水)、さいたま市プラザウエストで第15回交通安全教育技能コンクール埼玉県大会が開催されました。このコンクールは講座や寸劇を通し交通安全を呼び掛ける技能を、県内全40警察署の代表が競うものです。本庄警察署代表として上里町から「こむぎっち事故なくし隊」が出場。高齢者向けの交通安全寸劇を披露し、県内各方面大会を勝ち抜いてきたチームを相手に、見事準優勝の成績を収めました。今後は「交通安全教育隊(通称:こむぎっち事故なくし隊)」として町内で活動し、交通事故防止に取り組みます。

第41回歩け歩け運動始まる

5月10日(日)、各小学校地域で上里町健康体力づくり推進協議会主催による「歩け歩け運動」が今年も始まりました。早朝にもかかわらず大勢の皆さんが参加し、元気よく歩きました。7月19日までの毎週日曜日、各小学校地区で午前6時から行います。また、今年度は保健センター主催事業の「上里町いきいきスタンプラリー」の対象事業になっておりますので、ぜひご参加ください。



上里町老人クラブ連合会大会、盛大に開催

5月14日(木)、多目的スポーツホールで上里町老人クラブ連合会大会が行われました。当日は、米寿・喜寿祝者表彰や老人クラブへの功績をたたえる功績者表彰、こむぎっち事故なくし隊による寸劇や歌・踊りなどのアトラクションが行われ、参加した約600名のみなさんは、楽しい一日を過ごされました。



『上里中学校特別教室棟』完成！

平成26年6月から工事が進められていた「上里中学校新特別教室棟」が完成し、5月7日から授業が行われています。上里中学校では、平成25年11月に校舎棟建設が完成し、今回の新特別教室棟の完成でⅡ期工事が完了しました。

床や階段には埼玉県産の木材を使用し、天井には木製ルーバーを採用した明るく温かみのあるデザインとなっています。また、3階建ての渡り廊下も同時に完成し、校舎棟からは各フロアごとにアクセスでき、車いすの移動にも配慮した建物となっています。



新鮮な気持ちで授業に取り組む生徒たち



ス ポ ー ツ 大 会 の 結 果

小鹿野町少年剣道大会

2月8日(日) [小鹿野町民体育館]
(団体戦)

- ◆小学生低学年の部
2位 上里町剣道スポーツ少年団
(亀井・安齋・大久保・山田・小林)



埼玉県スポーツ少年団バドミントン大会(ダブルス)

2月21日(土) [蓮田市総合市民体育館]

- ◆Aブロック
優勝 郡浩史・郡奏志
- ◆Bブロック
3位 立石悠斗・岩田凌央
- ◆Eブロック
2位 島田未夢・鈴木かれん
- ◆Fブロック
優勝 加川陽菜・小暮菜奈果



児玉郡市スキー競技会 2月22日(日) [長野県湯の丸スキー場]

(回転・大回転) ◆成年2部 優勝 畠山修 ◆成年1部 2位 田中典泰

上里町町長杯テニス大会

2月22日(日)
[長久保公園テニスコート]

- 優勝 谷ヶ崎・山下ペア
- 2位 小清水・大野ペア
- 3位 三世川・出牛ペア



第30回記念 お別れ交流会 (バレーボール)

3月1日(日) [秩父市吉田取方体育館]

- ◆Cブロック
優勝 長幡ヴィガース



会長杯争奪小学生バレーボール 新人大会埼玉県大会

3月7日(土) [行田市総合体育館]

- ベスト36 上里東ジュニア
バレーボールクラブ



おしらせ コーナー

募集・催し・教室

金婚・ダイヤモンド婚・プラチナ婚を迎えられるご夫婦へ

婚姻50年（金婚）と婚姻60年（ダイヤモンド婚）および婚姻70年（プラチナ婚）を迎えられたご夫婦を対象に、金婚・ダイヤモンド婚・プラチナ婚式を開催します。

対象となる方は、地区担当民生委員または高齢者いきいき課高齢介護係へ6月19日（金）までにご連絡ください。なお、今年度のプラチナ婚は婚姻70年以上のご夫婦が対象となります。

【対象】次の期間の間に婚姻届を提出されたご夫婦

○プラチナ婚：昭和20年12月31日以前

○ダイヤモンド婚：昭和30年1月1日～昭和30年12月31日

○金婚：昭和40年1月1日～昭和40年12月31日

問合せ：高齢者いきいき課高齢介護係【☎35-1243】

平成27年度

教科書展示会

平成28年度に小・中学校等で使用される教科書の展示会を行います。

日時：6月19日（金）～7月5日（日）、午前10時～午後5時15分（6月22日（月）・29日（月）・30日（火）を除く）

会場：本庄市立図書館

問合せ：北部教育事務所

【☎048-523-2818】

第19回上里町レクリエーションフェスティバル

日時：6月6日（土）、午前8時30分～（小雨決行）

出演団体：ターゲットバードゴルフ協会、民踊連盟、社交ダンス連盟、フォークダンス連盟

◆午前の部（午前8時30分～）ターゲットバードゴルフ町民大会

◆午後の部（午後1時30分～）レッツダンス大会

問合せ：レクリエーション協会事務局（生涯学習課内）

【☎35-1245】

町民卓球大会

日時：7月11日（土）、午前9時から受付

会場：多目的スポーツホール

対象：町内在住の中学生以上の方

費用：中学生300円・高校生以上500円（当日集金）

準備：ラケット、シューズ、ゼッケン

申込：6月30日（火）まで

申込先・問合せ：【☎33-7305（午後6時以降）・FAX33-2790】

防火管理者資格取得講習会（甲種再講習）

日時：6月19日（金）、午前9時30分～11時40分

会場：児玉郡市広域消防本部（本庄市西富田904-3）

費用：2000円（教材費）

定員：30名（先着順）

申込：6月8日（月）から直接窓口申し込む（土・日は除く）

※申込時に甲種防火管理講習修了証を持参。

※申込書は、消防本部および各消防署で配布または児玉郡市広域市町村圏組合ホームページからダウンロードできます。

問合せ：児玉郡市広域消防本部予防課【☎24-8392】

県内市町村職員採用

合同説明会

日時：7月9日（木）、午後1時～6時（入場は5時まで）

会場：さいたまスーパーアリーナ

問合せ：彩の国さいたま人づくり広域連合【☎048-664-6681】

合唱ワークシヨップ

「みんなで歌おう！」

歌うことが好きな方であれば、どなたでも参加できます。

日時：7月18日～8月22日

までの土曜日（8月15日を除く5回）、午前10時～11時30分・8月23日（日）、午後1時30分～3時（ホールで成果発表会）

会場：ワープ上里ホール

講師：堀内晃子氏（東京二期会・埼玉オペラ協会）

費用：500円（ワークシヨップ5回、成果発表分）

申込：6月30日（火）までに電話で申し込む

申込先・問合せ：ワープ上里【☎34-0488】

グランドピアノ無料試弾会「あなたもピアノリスト」

日時：6月27日（土）、午前9時～午後5時

会場：ワープ上里ホール

定員：8名（1名1時間）

対象：両手で弾ける方

※ピアノ教室の練習等での参加はできません。

費用：無料

申込：6月6日（土）から電話受付（先着順）

申込先・問合せ：ワープ上里【☎34-0488】

生活情報

社会福祉協議会 無料法律相談

日時：6月16日（火）、午後1時15分～

会場：福祉町民センター2階・研修室（要電話予約）

問合せ：上里町社会福祉協議会【☎33-4232】

**住宅用新・省エネルギー
機器設置費用を
補助します**

補助します

【申請期間】6月8日(月)～7月23日(木) (土・日除く)

※申込枠に満たない場合は7月24日(金)から随時受付

(先着順)。申請者多数の場合は抽選。(抽選予定日…8月1日(土))

※申込用紙は産業振興課の窓口にあります。対象機器、要件、補助金額等の詳細についてはお問い合わせください。

【申請方法】工事中工前に、申請書・必要書類を添えて、産業振興課に提出してください。(郵送・FAX不可)

問合せ…産業振興課農政商工係【☎35-1232】

「子どもの人権110番」

日時…6月22日(月)～28日(日) 午前8時30分～午後7時 (土・日は午前10時～午後5時)

相談電話番号…【☎0120-007-110】(全国共通・無料)

問合せ…さいたま地方法務局人権援護課【☎048-859-3507】

**「はにぼんプラザ」を
利用できます**

利用できます

上里町では、本庄市と「はにぼんプラザ」についての相互利用協定を結び、上里町に在住の方であればどなたでも利用できます。相互利用を通じて皆さまの交流が一層活発になるよう、ぜひご利用ください。

詳しい利用方法については、直接施設までお問い合わせください。

施設住所…本庄市銀座1-1-1

問合せ…本庄市市民活動交流センター(はにぼんプラザ)【☎22-0828】

環境保全型農業直接支払交付金

対象…エコファーマーの認定を受けている販売農家、共同販売経理を行っているグループ、有機農業の取り組む農業者等

※対象となる取組についてはお問い合わせください。

申込…6月30日(火)まで

問合せ…産業振興課農政商工係【☎35-1232】

指名競争入札の結果 ※単位は円。金額については消費税込みの契約金額です。

◆平成27年5月12日分

| 工事等名 | 落札金額 | 落札業者 |
|---|------------|-----------------------|
| ① 平成27年度 上里町健康づくり推進総合計画策定業務委託 | 1,998,000 | ㈱ワイズマンコンサルティング さいたま支店 |
| ② 平成27年度 図書館冷暖房設備改修工事 | 44,955,000 | ㈱高橋設備 |
| ③ 平成27年度 上里町立上里北中学校太陽光発電設備設置工事設計・監理業務委託 | 1,512,000 | ㈱松下設計 |
| ④ 平成27年度 都市計画道路見直し検討業務委託 | 2,840,400 | サンコーコンサルタント(㈱北関東支店) |
| ⑤ 平成27年度 上里ゴルフ場管理運営方策検討業務委託 | 8,316,000 | ㈱オリエンタルコンサルタンツ 埼玉事務所 |
| ⑥ 平成27年度 都市計画マスタープラン見直し業務委託 | 6,804,000 | ㈱パスコ さいたま支店 |
| ⑦ 平成27年度 上水道配水管実施設計及び施工監理業務委託 | 11,340,000 | ㈱東洋設計事務所 埼玉出張所 |
| ⑧ 平成27年度 上里町公共下水道全体計画見直し認可変更図書作成業務委託 | 10,584,000 | 日本水工設計(㈱関東事務所) |
| ⑨ 平成27年度 烏川・神流川総合運動公園(サッカー場)管理委託 | 2,872,800 | ㈱荒井造園土木 |
| ⑩ 平成27年度 烏川・神流川総合運動公園(野球場)管理委託 | 5,562,000 | ㈱天田造園 |
| ⑪ 平成27年度 堤調節池運動公園管理委託 | 2,830,680 | ㈱清香園 |
| ⑫ 平成27年度 都市計画道路植樹管理業務委託 | 2,160,000 | ㈱児玉造園土木 |

男女共同参画週間講演会

「女だけじゃだめなのよ、男も一緒に、がんばらない介護」

日時…6月28日(日)、午後1時30分～3時
会場…男女共同参画推進センター
講師…野原すみれ氏 定員…100名(無料)
申込…6月1日(月)～(定員になり次第締切)



実母・義母の介護を15年間体験。“身を粉にしてがんばる介護”を美德とした時代にあえて「がんばらない介護」を日本で初めて提唱。“がんばらない”は流行語となって介護者の救いとなった。

申込先・問合せ…男女共同参画推進センター
【☎35-1357・FAX34-2523】

| 消費生活相談窓口 | 受付時間 | | | | | |
|---|------------------------------------|---|---|---|---|---------|
| | 月 | 火 | 水 | 木 | 金 | 土 |
| 上里町役場産業振興課内 【☎35-1232】 | | ○ | | | ○ | |
| 本庄市役所商工観光課内 【☎25-1175】 | ○ | | ○ | ○ | ○ | |
| 消費生活支援センター熊谷 (受付時間:午前9時30分～午後4時) 【☎048-524-0999】 【☎048-261-0999】 | ○ | ○ | ○ | ○ | ○ | ○(電話のみ) |
| 消費者ホットライン 【☎0570-064-370】 | 音声ガイダンスの案内により、市町村または県の相談窓口につながります。 | | | | | |

※4月から、本庄市での相談が金曜日にも可能になりました。

**平成27年度
区長会役員構成をお知らせします**

| | | | |
|-----|-------|-------|--|
| 会長 | 瀬下 高志 | | |
| 副会長 | 戸矢 活夫 | 坂本 和俊 | |
| | 成田 國廣 | 百花 博美 | |
| 理事 | 阿部 甚一 | 浅見 敏朗 | |
| | 岡田 政雄 | 丸岡 一美 | |
| | 中莖 敏雄 | | |
| 監事 | 飯島 剛史 | 山下 睦己 | |

町民インタビュー No.3
寝込まんぞうシニア

～介護からの卒業～
適度な運動で痛みを克服
 高橋 秀夫さん(久保新田)80歳



◆介護保険利用のきっかけ
 平成26年2月の大雪の時、庭にいたから車庫がつぶれその雪が落ちたときの勢いで倒れ腰を圧迫骨折してしまいました。近所の方数人で助けてくれ、救急搬送され、約2か月入院し退院後、介護保険を申請しました。

◆介護保険で利用していたサービス
 福祉用具のレンタルです。退院後は玄関とトイレの手すり、ベッド、電動車いすを利用しました。現在は手すりとおベッドのみですが、運動を頑張っ、これらも返却するつもりです。

◆自立に向け取り組んだこと
 娘から「病気は医者が治すのではない。自分が治す気にならなければ治らない。」と言われたのをきっかけに、

「医者に頼りきりになって、痛いからと動かずにいるのではいけない、できる範囲で体を動かすようにしよう!」と思い自分で様々な努力を始めました。

◆現在の生活
 杖なしで歩けるようになり、毎日散歩をしています。週1回はグラウンド・ゴルフを楽しんでいます。

◆将来像「こうなりたい」
 グラウンド・ゴルフの大会で優勝したいですね。手足の運動も兼ねて、ギター以外にも自宅にあるドラムやアコーディオンや三味線を弾いていきたいと思っています。72歳までバンドを組んでドラムを演奏していました。人前でかっこよく楽器を演奏したいです!

今年も開講!

学びとふれあい教室

長幡

「お蚕様」のまゆで
 素敵なアイテムを

まゆクラフト教室

日時…7月26日・8月9日・23日・
 9月6日・20日の日曜日
 午後1時30分～

会場…長幡公民館
 定員…20名(先着順)
 費用…500円(材料費)
 申込…6月15日(月)～7月10日(金)まで
 申込先・問合せ…長幡公民館
 【☎34-1725】



七本木

大好評!世界に一つ
 だけのバッグ

クラフトバッグづくり

日時…6月20日・7月4日・18日・
 8月1日・22日の土曜日
 午後1時30分～

会場…七本木公民館
 定員…15人(先着順)
 費用…2,000円(材料費)
 申込…6月15日(月)まで
 申込先・問合せ…七本木公民館
 【☎34-1726】



神保原

おしゃれで素敵な
 工作です

カッター切り絵

日時…6月28日・7月5日・12日・
 19日・26日の日曜日
 午前10時～正午

会場…神保原公民館
 定員…15人(先着順)
 費用…1,600円(材料費)
 申込…6月8日(月)～
 申込先・問合せ…神保原公民館
 【☎34-1727】



ひとのうごき

町の人口（平成27年4月末日現在）
 総人口……31,422人 [-37]
 男……15,628人 [-24]
 女……15,794人 [-13]
 世帯数……12,233世帯 [+4]
 出生……18 死亡……29
 転入等……115 転出等……141

お誕生おめでとう

| 行政区分 | 氏名 | 保護者 |
|---------|---|--------------------|
| [西 金] | シエツキ,アフィーフ ホック | アティクル ホック |
| [金 下 東] | 菊地 雄大 (ゆうだい) | 垂希子 |
| [西 大] | 松永 奏亮 (そうすけ) 福元 暖斗 (はると) | 貴弘 リカド ジャンセン |
| [東 堤] | 江原陽菜美 (ひなみ) | 大介 |
| [横 町] | 鈴木 瑛大 (えいた) | 秀和 |
| [長 浜 町] | 山田 歩夢 (あゆむ) 佐相帆乃花 (ほのか) 江黒 涼介 (りょうすけ) | 康介 充 俊亮 |
| [立 野 南] | 加藤芽衣紗 (めいさ) | 宏樹 |
| [本 郷 一] | 金井 桜愛 (さくら) | 直紀 |
| [京 塚] | ホツタ,アーサー ヒデキ | チヨコテリマ |
| [古 新 田] | 清水 結愛 (ゆあ) トレザノ シオミ,レオネ | 俊介 ルイス カルロス |
| [三 田] | 根岸琉衣菜 (るいな) | 勇介 |
| [四 丁 目] | 石井 愛七 (まな) | 健司 |
| [東 町] | 黒田 龍忠 (りゅうと) | 義忠 |
| [忍 保] | 久保 春陽 (はるひ) | 裕之 (4月中の出生届より) |

お悔やみ申し上げます

| 行政区分 | 氏名 | 年齢 |
|---------|----------------------------|----------------------|
| [金 上] | 矢 沼 りき | (97) |
| [勝 一] | 小 暮 正雄 | (92) |
| [勝 二] | 瀬 下 智恵子 福 島 一郎 | (83) (92) |
| [東 宮] | 吉 田 浩 | (54) |
| [寺 西] | 戸 矢 義 則 | (71) |
| [新 堀] | 齊 藤 タカ子 | (89) |
| [石倉丹蔵] | 青 柳 しげ 黒 澤 めつ | (102) (93) |
| [長 浜 町] | 塩 原 芳子 糸 井 辰雄 吉 田 浩三 | (85) (99) (72) |
| [立 野] | 佐 藤 茂 | (64) |
| [三 田] | 佐 々 木 博志 | (76) |
| [久保新田] | 茂 木 武司 | (89) |
| [一 丁 目] | 蛭 子 美 榮子 唐 澤 のしる | (71) (84) |
| [四 丁 目] | 山 下 政子 | (82) |
| [五 丁 目] | 岩 田 基 弘 | (89) |

(4月中の死亡届より)

※掲載を希望されない方は、届出時に窓口でお申し出ください。

問合せ…町民福祉課町民係【☎35-1224】

6月生まれの ちっちな町民



たくと
中村 匠翔くん
(1歳・久保新田)
初めての桜、良かったね!



とあ
中村 飛亮くん
(5歳・本郷一)
これからも笑顔で
優しくとあちゃん育ててね!



かのん
渋澤 花音ちゃん
(6歳・横町)
年長さんでもここに笑顔で
色々なことにチャレンジしようね!



しんのすけ
中村 慎之助くん
(2歳・下久城)
毎日元気いっぱい慎くん。
お誕生日おめでとう!



ももこ
櫻井 桃子ちゃん👏
ひゅうが
櫻井 日向くん👏
(1歳・三田)
お誕生日おめでとう!
すくすく元気に育ててね!



みゆ
桐山 心優ちゃん
(2歳・立野)
歌うのが大好きな心優
もっと聞かせてね!



応募者に
“こむぎっちグッズ”
プレゼント!

誕生日を迎えるお子さんの写真募集!

8月に誕生日を迎える町内に在の小学校就学前のお子さんの写真を募集中です。希望者は6月30日(火)までに総務課庶務係【☎35-1234】へ写真をお持ちください。(応募写真は返却不可・応募多数の場合は抽選)

町民福祉課町民係

6月の日曜窓口開庁日
6月14日(日)

午前8時30分～正午

◆取扱事務

- ・住民票などの証明書の発行
- ・戸籍届出・住所異動届
- ・印鑑登録

善意をありがとう

社会福祉協議会4月分寄付者

| | |
|-----------------|-------------|
| 故 毛呂 文夫 | 23,115,267円 |
| ラ・カータ上里店 | 29,621円 |
| たんぼほの会 | 3,000円 |
| 西富田H. K. S. クラブ | 13,420円 |
| 上里町役場大芭洋会 | 4,219円 |
| 上里ダンス連盟 | 20,000円 |

ご協力ありがとうございました
上里町社会福祉協議会【☎33-4232】

広告

電話番号のおかけ間違いに
ご注意ください
お問い合わせの際は、電話番号をよくお確かめの上、お間違えの無いようお願いします。

今日の写真



5月
3日(日)



八十八夜会演芸祭

18回目となる東大御堂八十八夜会演芸祭が盛大に行われました。

八十八夜会演芸祭は、昔の伝統芸能を復活し、世代間、地域間の交流を深め、よりよい地域づくりを目的にしております。当日は、東大御堂だけでなく他地域からもたくさんの人が訪れ、大勢の人たちで賑わいました。

5月
10日(日)



一丁目鯉のぼりまつり

地域住民の交流、高齢者の方の孤立感解消と仲間づくり等を目的とした「一丁目ふれあいサロン」の設立を兼ねて第1回目の開催。当日は約120名が参加、高齢者が子どもたちへ輪投げや金魚すくいを教える場が見受けられ、また、「こむぎっち」も参加し薫風香る晴天の中、鯉のぼりを眺めながら楽しいひとときを過ごしました。

「平成27年国勢調査」 調査員を募集します

今年の10月1日に日本に住む全ての方を対象に「平成27年国勢調査」が実施されます。上里町でも236の調査区が設定され調査を実施します。このため、次の要項により調査員を募集します。

- ◆ 募集人員 130人
- ◆ 資格 ①20歳以上で上里町に住民登録のある方
②責任をもって調査の事務を遂行でき、税務・警察・選挙等に直接関係なく調査に従事できる健康な方
- ◆ 内容 1調査区につき、50～80件相当の世帯を対象に、世帯名簿・調査区要図を作成し、各世帯に調査票を配布・回収します。
- ◆ その他
 - ・調査期間は9月上旬から10月下旬です。
 - ・説明会(9月上旬開催予定)に参加してください。
 - ・国の基準による報酬を予定しています。
- ◆ 申込 6月1日(月)～26日(金)までに、産業振興課農政商工係窓口へ申し込む(土・日除く)
- ◆ 問合せ…産業振興課農政商工係
【☎35-1232】



ニュースポーツ セミナー2015 in 県北(上里)

- 日時…7月5日(日)、午後1時30分～4時(午後1時から受付)
- 会場…町民体育館
- 種目…室内ペタンク・スポーツ吹矢・ターゲットバードゴルフ・ディスクゴルフ・ラダーゲッター
- 費用…無料
- 準備…運動着、室内用運動靴
- 申込…6月19日(金)までに生涯学習課・町民体育館・各地区公民館に置いてある申込用紙に必要事項を記入の上、生涯学習課へ窓口・郵送・FAXで申し込む
- 問合せ…レクリエーション協会事務局(生涯学習課内)
【☎35-1245・FAX33-9388】



Kamisato Public Information

広報 **かみさと**

6月号(No.553)© 平成27年6月1日発行
発行◎上里町 編集◎上里町役場総務課庶務係
〒369-0392 埼玉県児玉郡上里町大字七本木5518番地



◆上里町役場電話・FAX番号 TEL. **35-1221(代)** FAX. **33-2429**
[上里町ホームページ] <http://www.town.kamisato.saitama.jp/>