

2016

1

No.560



かみさと

人と自然が響きあう “ハーモニーガーデン上里”

目指せ!交通事故ゼロのまち!
死亡事故ゼロ465日継続中!
(平成27年12月20日現在)

新記録
更新中!



お祭り
お祭り
お祭り

今月の表紙



12月5日(土)、神保原公民館・児童館で、もちつき大会が行われました。昔ながらの杵と臼を使い、参加した子どもたちは「よいしょ!」の掛け声に合わせて力いっぱいおもちをつきました。大会が終わった後は、自分たちでついたおもちをおいしくいただきました。



広報誌をスマートフォンへ配信します

今月の 主な内容

- 年頭あいさつ P2~3
- 乾武マラソン大会参加者募集 P4~5
- マイナンバー制度が始まり
一部の手続きに変更が生じます..... P6~7
- NEW 子育て情報サポート! P10
- ふるさと人物伝「しきりょうへい敷地昌平」 P12



上里町長
関根 孝道

明けましておめでとうございます。
町民の皆さまには、健やかに新年をお迎えることとお慶び申し上げます。

日ごろから町民の皆さまには、町政の推進にあたりまして暖かいご理解とご支援をいただいていることに對し心より御礼申し上げます。

昨年は、上里町にとりまして、さまざまな話題のあった年でした。一番の出来事は、念願でありました上里サービスエリア内の上下線に上里スマートインターチェンジが開通したことです。さらに、サービスエリア周辺地区整備事業として、新規工場、店舗が開店し、町の活性化と賑わいをみせております。上里町の産業、交通、観光の発展のためにもスマートインターチェンジ、サービスエリア周辺地区を活用した町づくりと、引き続き下り線側の産業団地への企業誘致に、全力で取り組んでまいります。

“ハーモニーガーデン 上里”

さらに、同整備事業内には農村公園を整備し、農産物直売所、物産館等の建設計画を進めます。また、神保原駅南街区公園については、町民の皆さまの声を聞きながら、子どもからお年寄りまで全世代の憩いの場になるような公園の整備に着手しました。

次に、上里中学校改築事業は、昨年、特別教室棟が完成し、屋内運動場改築・解体工事に着手しました。本年8月には屋内運動場が完成となり、町内の小中学校すべての耐震工事が終了となります。引き続き、子どもたちが、安全で安心して学べる教育環境の整備に努めてまいります。

本年も人口減少、地方創生、社会保障、インフラ整備をはじめ、課題はたくさんありますが、町民の皆さまと共に、自然と共生し、いきいきと安心して暮らせる町「人と自然が響きあうハーモニーガーデン 上里」の実現に向けて、平成28年も歩んでまいりたいと思います。

新たな年の初めとして、益々の町発展のため、町民の皆さまと力を合わせて、住んで良かったと思える町づくりに全力を注いでまいりますので、より一層のご支援とご協力を賜りますようお願い申し上げます。そして、町民の皆さまのご健勝とご多幸を心からお祈り申し上げます。新年のごあいさつとさせていただきます。

2015年の主なできごと

2015年	1月	2月	3月	4月	5月	6月	
1日	元旦歩け走ろう会	27日	第3回上里町明るい地域づくり講演会	8日	小・中学校入学式(小学校289名、中学校321名入学)	18日	上里町議会 一般質問の録画配信を開始
11日	上里町消防団署出初式、パレード	13日	中学校卒業式(345名卒業)	23日	上里中学校特別教室棟完成	10日	上里中学校屋内運動場改築・解体工事着工
11日	第61回上里町成人式	24日	小学校卒業式(332名卒業)	26日	第13回上里町民ゴルフ大会	6日	第19回上里町レクリエーションフェスティバル
		29日	第24回上里町乾武マラソン大会	7日	上里中学校特別教室棟使用開始	24日	第32回クリーンの日
		1日	東町行政区統合	10日	第41回歩け歩け運動「全10回」(7月19日まで)	14日	上里町老人クラブ連合会大会
		1日	スマートフォンアプリ「i広報紙」導入	19日		14日	
		5日	第3回かみさと桜まつり				

明けましておめでとうございます。町民の皆さまにおかれましては、ご健勝にて新春をお迎えの事と、心からお慶びを申し上げます。

昨年は関東・東北豪雨により、常総市をはじめ埼玉県内においても大きな被害が発生し、異常気象による猛暑や豪雨、竜巻、また火山の噴火など自然災害の怖さを強く感じた年でありました。上里町では、平成26年2月の大雪で被害を受けた施設等の復旧もほぼ完了し、安堵したところでもあります。

町の重点施策として進められております、サービスエリア周辺地区整備事業では進出した企業も操業開始となり、12月には待望の上里スマートインターチェンジも開通し、周辺地域をはじめ町に活気をもたらすものと大きな期待をしております。

国政においては、安倍内閣による新た



上里町議会議長

伊藤 裕

人と自然が響きあう

な施策が講じられましたが、地方創生、地域活性化、人口減少、少子高齢化など問題が山積し、特にTPP交渉が大筋合意に達したことによる地域経済への影響、特に農業への影響が心配されます。

これらの問題に対し、一つ一つについてしっかりと把握し、将来に向けて良い方向を目指せるよう、地方議会が果たす役割や責任はますます重要となっております。

町民の皆さまと議会、そして行政が一体となって取り組むことが重要と考えております。町民の皆さまのご協力と議会に対する、より一層のご指導ご鞭撻をお願い申し上げますと共に、皆さまから寄せ頂いた声や意見を基に、議会議員一同全力で取り組んでまいります。

結びに、町民の皆さまのご健勝とご多幸を心からご祈念申し上げます、新年のごあいさつといたします。



12月	11月	10月	9月	8月	7月
23日 第19回上里町スポーツ少年団交流大会	22日 上里町消防団特別点検	7日 上里町プラチナ婚ダイヤモンド婚・金婚式	12日 「こむぎつち ちよつくら健康体操」開始	8日 町民夏山ハイキング(長野県・志賀高原)	1日 社会を明るくする運動強化月間
20日 上里スマートインターチェンジ開通	21日 第4回上里町人権講演会(講師に明石朗氏)	11日 第47回上里町民体育祭	1日 上里町暮らしの便利帳2015発刊	31日 第32回明るい町づくりの意見発表会	4日 こむぎつちプレミアム付商品券販売開始
30日 超小型モビリティ実証実験開始	3日 第48回上里町文化祭(芸能部門)	18日 公民館・児童館まつり(上里東・神保原)	4日 公民館・児童館(七本木)・男女共同参画推進センターまつり		
	3日 上里町表彰式典	25日 第41回上里町民ハイキング(神奈川県・鎌倉市)			
	1日 2015かみさとふれあいまつり				

第25回

上里町乾武マラソン大会

参加者募集!

日時

平成28年
3月27日(日)

※雨天決行

(開会式)午前8時30分
(スタート)午前9時20分~

会場

神保原小学校
(スタート・ゴール)



◆参加資格

- ①小学4年生以上で健康な方
(ジョギングの部は小学1年生以上)
- ②ハーフマラソンの部は、制限時間(2時間40分)内でゴールできる方

◆申込方法

- ①大会事務局窓口で直接申し込む
 - ②所定の払込取扱票に必要事項を記入の上、最寄りの郵便局から申し込む
 - ③ランネット (<http://runnet.jp/>) からインターネット・携帯電話で申し込む
- ※申込された方には、参加通知書を3月上旬に送付します。(申込受付後は、参加料の返金はできません。)

◆申込期間

平成28年2月12日(金)

[当日消印有効]

※ランネット締切日:平成28年2月22日(月)

種目・参加料

種目	コード	部門	参加料
ハーフマラソン	1	男子39歳以下(高校生含む)	3,000円 (高校生は2,000円)
	2	男子40歳代	
	3	男子50歳以上	
	4	女子(高校生含む)	
10km	5	男子39歳以下(高校生含む)	
	6	男子40歳代	
	7	男子50歳以上	
	8	女子39歳以下(高校生含む)	
	9	女子40歳以上	
5km	10	男子39歳以下(高校生含む)	2,500円 (高校生は2,000円)
	11	男子40歳以上	
	12	女子(高校生含む)	
	13	中学生男子	
2.5km	14	中学生女子	800円 (町内の小中学生は500円)
	15	小学4年生男子	
	16	小学4年生女子	
	17	小学5年生男子	
	18	小学5年生女子	
	19	小学6年生男子	
	20	小学6年生女子	
ジョギング (記録計測なし)	21	一般	1,500円
		小中学生	500円 (町内の小中学生は250円)
		ファミリー (小中学生とその保護者等のペア)	1,500円 (町内の家族は1,250円)

※今大会から、町内小中学生が参加する種目の参加料を引き下げましたので、奮ってご参加ください。

乾武マラソン大会コース図

ハーフ 5km
10km 2.5km



給水所4ヶ所設置

- 駐車場
- 送迎バス (会場→)
- 午前7時～8時20分迄 20分間隔 (会場→)
- 午前11時～午後1時迄 20分間隔



第24回種目別受付者数

- ハーフ (752人)
- 10km (436人)
- 5km (313人)
- 2.5km (131人)
- ジョギング (106人)

コースのポイント

利根川の堤防上を、赤城山・榛名山を横目に妙義山・浅間山に向かい走る景色は絶景です。



けんむ
乾武って
どういう意味?

上里町が武蔵の国の乾の方向に位置し、乾武と呼ばれていたことによりこの名前を付けました。

ボランティア役員募集!

マラソン大会の成功に向けて、大会当日にボランティアとして協力いただける方を広く募集します。希望者は2月5日(金)までに大会事務局までご連絡ください。

沿道でランナーを応援しよう!

ランナーに熱い声援を送り、みんなでいっしょに大会を盛り上げましょう。



内容盛りだくさんでお待ちしています!

1

参加賞

ショルダーバッグ

2

ゴール後は乾武オフクロ汁

やさしいオフクロの手作りの味です。

3

お楽しみ抽選会

レース終了後、もうひとつのお楽しみ。魅力いっぱい、トクトクいっぱい!

大会に関するお問い合わせ先 (パンフレット請求を含む)

上里町乾武マラソン大会実行委員会事務局 【☎35-1245】

(上里町教育委員会生涯学習課内)

マイナンバー制度が始まり、 一部の手続きに変更が生じます！



「個人番号が正しいことの確認」と「本人であることの確認」をします

窓口等で申請書に個人番号を記載する場合、「個人番号が正しいことの確認」と「本人であることの確認」をする必要があります。確認するために必要な書類等は下記のとおりになります。（個人番号カードの取得は任意のため、お持ちでない場合は図中の②の対応となります。）

◎本人が手続きする場合

個人番号の確認 (個人番号が正しいことの確認)	身元(実在)の確認 (本人であることの確認)
①個人番号カードをお持ちの場合 個人番号カードは、両方の確認が可能です。	
個人番号 カードうら	個人番号 カードおもて
②個人番号カードをお持ちでない場合 番号確認用と身元確認用に、それぞれ証明書等が必要になります。	
通知カード	住民票 (個人番号付き)
+	
運転免許証	パスポート
等 顔写真表示のある書類	
※これらをお持ちでない場合は、健康保険証や年金手帳など官公署から発行・発給された書類等を2つ以上提示してください。	

◎代理人が手続きする場合（以下の①、②、③が必要になります）

①委任状の提出（法定代理人は戸籍謄本またはその資格を証明する書類の提示）	
②委任者（取りたい方）の個人番号の確認	③代理人自身の身元確認
個人番号カード 通知カード 住民票 (個人番号付き)	代理人の顔写真表示の身元確認書類の提示 (運転免許証、在留カード等)
または	その写し
+	
※これらをお持ちでない場合は、健康保険証や年金手帳など官公署から発行・発給された書類等を2つ以上提示してください。	
のいずれか一つを提示	

変更が生じる一部の手続き一覧

平成28年1月からマイナンバー制度が始まることにより、町役場で行う手続きの様式が変更され、今後はマイナンバーの記載を求めることとなるものがあります。主なものは下記のとおりです。

分野	手続きの種類	具体的な手続き	所管課・問合せ
社会保障	児童手当	児童手当に係る届出	子育て共生課 子育て支援係 【☎35-1236】
	保育	児童扶養手当に係る届出・特別児童扶養手当に係る届出 保育園等の入所に係る届出	
	国民健康保険	国民健康保険への加入・脱退等の資格異動届 給付関係支給申請（高額療養費・出産育児一時金・葬祭費） 保険証の再交付や限度額適用認定証の交付申請	健康保険課 医療年金係 【☎35-1222】
	養育医療	未熟児養育医療に係る申請	
	後期高齢者医療保険	後期高齢者医療への加入・脱退等の資格異動届 給付関係支給申請（高額療養費・葬祭費） 保険証の再交付や限度額適用認定証の交付申請	
	妊娠・出産	妊娠届	保健センター 【☎33-2550】
	介護保険	介護保険資格取得・異動・喪失の届 介護保険要介護認定申請、負担限度額認定申請、給付関係支給申請（高額介護サービス費・住宅改修費など）	高齢者いきいき課 高齢介護係 【☎35-1243】
	障害者福祉	障害者手帳・自立支援医療（精神通院・更生医療）・補装具の交付、修理 障害福祉サービス等に係る各種申請等 特別障害者手当・障害児福祉手当認定請求等	町民福祉課 社会福祉係 【☎35-1224】
	生活保護	生活保護	まち整備環境課 都市計画係【☎35-1227】
	公営住宅	町営住宅入居申し込み	
その他	住所異動の届出 戸籍の届出	住所異動の届出（転入・転居等）、戸籍の届出（婚姻届等）を行う際は、異動者全員の通知カード又は個人番号カードを持参してください。	町民福祉課 町民係 【☎35-1224】

※税分野（税務課）の手続きについては、次ページをご覧ください。

分野	手続きの種類	具体的な手続き	所管課・問合せ	
税	税 共 通	町税の減免申請	税務課共通 【☎35-1220(直通)】	
		納税管理人の申請（納税義務者の個人番号が必要）		
	町 県 民 税	個人住民税申告書の提出	平成29年度分以後の年度分の住民税に係る申告等から	税務課住民税係 【☎35-1220 (内線1131~1133)】
		給与支払報告書の提出（事業所→市町村）		
		法人住民税申告書の提出	平成28年度1月1日以後に開始する事業年度に係る申告から	
	固 定 資 産 税	償却資産に関する申告	税務課資産税係 【☎35-1220 (内線1111~1114)】	
新築住宅等に対する固定資産税の減額規定適用に係る申告、住宅用地の申告等				

税務課の共通事項

- 顔写真表示のある身元確認書類をお持ちでない場合は、健康保険証や年金手帳などを1つ提示してください。（通常は2つ以上必要ですが、租税に関する受付事務における本人確認の特例により、1つの提示で構いません。）

マイナンバー制度に関する問合せ

マイナンバー 総合フリーダイヤル	通知カード、個人番号カードに関することや、その他マイナンバー制度に関すること	平日：午前9時～午後10時 土日祝：午前9時30分～午後5時30分 (12月29日～1月3日を除く)	☎0120-95-0178（無料）
		一部IP電話等で上記ダイヤルに繋がらない場合	マイナンバー制度に関すること： ☎050-3816-9405（有料） 通知カード、個人番号カードに関すること： ☎050-3818-1250（有料）

マイナンバーに関する通知（通知カード）は お手元に届いていますか？

カードを受け取った人

- ◎通知カードは、行政手続き等で個人番号を求められることがありますので大切に保管してください。
- ◎個人番号カードの交付を希望する人は、同封書類の申請方法を確認のうえ手続きしてください。
- ◎住所変更や戸籍届出等により通知カードの記載事項に変更があった場合は、カードの裏面に記入しますので手続き時に忘れずにお持ちください。

カードを受け取っていない人

配達時に不在で通知カードを受け取れなかった方は、町役場で一定期間保管していますので、下記交付窓口までお越しください。なお、カードを受け取る際は、本人確認ができる書類等をお持ちください。
※代理人が受け取る場合は町民福祉課町民係までお問い合わせください。

交付受付日時…午前8時30分～午後5時15分
(土日休日を除く)

交 付 場 所…町民福祉課（町役場③番窓口）
※日曜開庁時も受け取れます。
(1月10日(日)、午前8時30分～正午)

持参するもの…官公署発行の写真付身分証明書は1点
(運転免許証、パスポート等)
写真付でないものは2点
(健康保険証、年金手帳等)

**通知カード受け取りに関する問合せ
上里町役場マイナンバー専用ダイヤル(町民福祉課内)【☎71-6788】**

所得税・復興特別所得税の確定申告、 町・県民税(住民税)の申告の準備をお願いします

平成27年分の所得税・復興特別所得税の確定申告および平成28年度の町・県民税(住民税)の申告期間は、**平成28年2月16日(火)～3月15日(火)**ですので、申告の準備をお願いします。(申告の詳細は広報2月号でお知らせします。また、所得申告については、町ホームページにも掲載していますのでご覧ください。)

税務署からのお知らせ

確定申告は自宅で作成できます

還付申告は、確定申告期間(2/16～3/15)の前から行えます(土・日・祝日を除く)。確定申告書の作成は国税庁ホームページ(www.nta.go.jp)「確定申告書等作成コーナー」で画面の案内に従って金額等を入力すれば、税額などが自動計算され、簡単に作成できます。

作成した申告書をご自宅のプリンタで印刷すれば、混雑した確定申告会場に行くことなく、郵送等で提出することができますのでご利用ください。また、作成したデータは「e-Tax(電子申告)」を利用して提出することもできます。詳しくは、国税庁ホームページ(www.nta.go.jp)で確認されるか、税務署にお尋ねください。

※プリンタがない場合でも、PDFファイルで保存すればコンビニ等で出力可能です。

※e-Tax(電子申告)のご利用に際しては、電子証明書の取得(手数料が必要です。)、ICカードリーダーの購入などの事前準備が必要となります。

問合せ 所得税・復興特別所得税の確定申告について…本庄税務署【☎22-2111(自動音声案内)】
町・県民税(住民税)の申告について…税務課住民税係【☎35-1221内線1131～1133】

申告相談や申告書の作成に

税理士による無料税務相談をご利用ください

各税理士事務所で申告相談および申告書の作成を無料で行います。希望する方は、事前に各税理士事務所に電話連絡の上、ご利用ください。

対 象…給与所得者(年収600万円以下)で医療費控除、住宅借入金等特別控除などの申告をする方および年金受給者で確定申告が必要な方

相談日時…2月1日(月)～15日(月)(日曜・祝日は除く)の午前9時30分～午後4時

※事前連絡の際に相談日時、必要書類等を確認してください。

問 合 せ…関東信越税理士会本庄支部【☎22-7091】

日程	税理士名	電話	事務所所在地
2月1日(月)	青木 貴子	22-3491	本庄市南
	根岸 孝明	21-9269	本庄市栗崎
	真々 田豊	71-4529	本庄市東台
2月2日(火)	石田九洲男	21-6857	本庄市本庄
	柴崎 厚	22-0606	本庄市栄
2月3日(水)	山田 米雄	33-6361	上里町七本木
	浅見 秀子	24-0679	本庄市西富田
	塚本 富雄	76-0684	美里町下児玉
2月4日(木)	野沢 一雄	34-2696	上里町神保原町
	池田 敦司	71-7901	本庄市西富田
	黒澤 祥一	33-1414	上里町七本木
2月5日(金)	山下 政信	72-1317	児玉町吉田林
	小暮 眞一郎	33-2141	上里町勅使河原
	多賀 谷実	21-7871	本庄市見福
2月6日(土)	松本 悦子	24-1965	本庄市若泉
	岩堀 薫	21-1678	本庄市朝日町
	根岸 精一	21-2235	本庄市五十子
	松本 和弘	33-0315	上里町三町
	三澤 力男	25-7988	本庄市朝日町

日程	税理士名	電話	事務所所在地
2月8日(月)	木村 睦子	23-1120	本庄市けや木
	黒田 浩次	22-6745	本庄市見福
	須永 秀和	22-4867	本庄市前原
2月9日(火)	塚本 雅俊	71-4910	上里町七本木
	三沢 俊之	21-2800	本庄市朝日町
	目時 悟	33-8859	上里町金久保
2月10日(水)	田中 圭二	22-3733	本庄市栗崎
	田村 加代子	33-8859	上里町金久保
	松本 健	24-5614	本庄市本庄
2月12日(金)	田村 幸一	71-7808	本庄市下野堂
	宮田 昌代	33-2764	上里町七本木
	吉澤 政志	71-9945	上里町勅使河原
2月13日(土)	小川 輝	21-0888	本庄市牧西
	藤井 桂一	21-3625	本庄市見福
	松本 純一	33-0315	上里町三町
2月15日(月)	坂本 未知夫	22-3179	本庄市けや木
	角谷 高之	22-5370	本庄市駅南
	高橋 幸一	72-1980	本庄市児玉町児玉

上里公共下水道事業計画(変更)に伴う 事業計画書の法定縦覧及び 上里公共下水道計画区域変更について

利根川右岸流域関連上里公共下水道事業の完成予定年月日延伸による変更に伴い、事業計画書の法定縦覧を実施します。また、上里公共下水道計画区域の変更についても縦覧を行います。

縦覧期間

1月15日(金)～28日(木) (土・日・祝日を除く)
午前8時30分～午後5時15分

縦覧場所

上下水道課下水道係 (町役場2階)

問合せ

上下水道課下水道係 【☎35-1228】

道路上での水道管の 漏水発見にご協力をお願いします



- ・雨も降らないのに道路が濡れている
- ・ふだん流れのない水路や側溝にきれいな水が流れている
- ・側溝などに水の流れこむ音がいつもする

上記の場合は漏水の可能性があります。道路陥没などの二次災害を防ぐためにも、ご連絡をお願いします。

問合せ…上下水道課水道施設係
【☎33-4161】

町民農園利用者募集

対象…町内在住で農家以外の方
場所…①三町922-1②826-3(全73区画)
貸付面積…1区画50㎡ 貸付金額…年間3,000円
貸付期間…4月1日～平成30年2月28日
申込…1月12日(火)～2月12日(金)(土・日は除く)
午前8時30分～正午・午後1時～5時15分

※貸付条件についてはお問い合わせください。

※申込書は産業振興課農政商工係にあります。また、申し込みの際は印鑑を持参してください。

問合せ…産業振興課農政商工係【☎35-1232】



町有地を申込み順(随意契約) により公売しています

売却する土地…上里町大字七本木5452番地、他3筆
面積…150.94㎡～468.56㎡

申込…3月18日(金)まで(土・日・祝日を除く)

※売払い案内書等、関係書類は総務課管財契約係で配布しています。

問合せ…総務課管財契約係【☎35-1234】

必ずチェック!最低賃金

平成27年度埼玉県最低賃金のお知らせ

下表の特定の産業で事業を営む使用者およびその事業場で働く18歳未満の者などを除く労働者に適用される「特定(産業別)最低賃金」は次の通りです。埼玉県最低賃金よりも特定(産業別)最低賃金が優先します。詳細は埼玉労働局賃金室【☎048-600-6205】または最寄りの労働基準監督署へお問い合わせください。

埼玉県最低賃金	時間額(円)	発行日
	820	平成27年10月1日

特定(産業別)最低賃金	時間額(円)	発効日
非鉄金属製造業	869	平成27年12月1日
電子部品・デバイス・電子回路、電気機械器具、情報通信機械器具製造業	874	
輸送用機械器具製造業	883	
光学機械器具・レンズ時計・同部分品製造業	883	
各種商品小売業	834	
自動車小売業	882	

納税相談窓口

夜間開庁・休日開庁のお知らせ

◆1月の開庁日

○休日(午前8時30分～正午) **1月10日(日)**

○夜間(午後8時まで) **1月25日(月)**

※夜間は庁舎西入口(夜間入口)からお入りください。

◆窓口・問合せ…税務課収税係

【☎35-1221(内線1121～1125)】

国民健康保険税第7期の納期限は**2月1日(月)**です。税金のお納めには便利な口座振替をご利用ください。

たばこは地元で買いましょう

市町村たばこ税は、愛煙家の皆さまが買い求めになられた小売業者(たばこ屋さん)の所在する市町村の税収になります。

平成26年度の上里町のたばこ税収は2億7,363万円で、上里町の貴重な財源となっております。たばこは地元で買いましょう。



上里町こむぎっち子育てサポート

連載で町の子育て施設を紹介①「子育て情報サポート！」

もえみ
萌美保育園

今月は、上里町で最初(昭和31年)の認可保育園となりました「萌美保育園」です。

- 場所…
上里町大字金久保1560
- 定員…90名
- 電話…☎33-0430

上里町でいちばん歴史のある保育園です。金窪城址の近くにあり、豊かな自然環境の中で子どもたちはのびのびと活動し、保育士の温かいまなざしに見守られ、元気に生活を送っています。

園からの言葉

『保護者の方と信頼関係を築き、子どもの安全を守り、責任を持ってお預かりすることを第一と考えています。人や自然から厳しさや優しさを学び、考えて行動できる子を育成するために、体を鍛え、感性を養い、個性を認め、知識を吸収する素養を育てる保育を日々取り組んでいます。』



萌美保育園では「上里町地域子育て支援拠点事業」の委託を受けて「もえみっこくらぶ」も実施しています。(次号以降で紹介予定)



10月に運動会を行いました！メインイベントとして、鼓笛演奏を年長児組を中心に3、4、5歳児全員で毎年発表しています。

知って安心「成年後見・相続・遺言」

上里町では住民向けの法律講座を開催します。成年後見制度とは、認知症高齢者の方、知的障害者の方や精神障害者の方など判断能力が不十分な場合に、その程度に応じて支援者を決め、ご本人を法的に保護し支援するための制度です。

遺言には、財産の分配や処分方法のほか、子どもの認知、葬儀の方法や相続人への感謝の気持ちなどを記すこともできます。早すぎるということはありませんので、ご自身が亡くなった後の家族へ伝えておきたいことをまとめておきましょう。

日時…1月25日(月)、午後1時30分～午後3時
(午後1時から受付)

会場…上里町役場4階・大会議室

内容…「相続・遺言・成年後見」について

講師…吉田 健氏(司法書士)

申込…1月15日(金)まで

申込先・問合せ…上里町地域包括支援センター
(高齢者いきいき課内)【☎35-1243】

高齢者の困りごと相談は
上里町地域包括支援センターへ

高齢者やその家族、近所に住む高齢者の介護や保健、福祉、医療、生活に関する各種相談を受けます。守秘義務は厳守します。安心してご相談ください。
問合せ…上里町地域包括支援センター
(高齢者いきいき課内)【☎35-1243】

～上里町国民健康保険～

埼玉県後期高齢者医療制度ご加入の方へ～
特定健康診査(個別健診)のお知らせ

今年度の特定健康診査(個別健診)を平成28年1月から児玉郡市内の指定医療機関で行うことになりました。受診実施機関など詳しい内容はお問い合わせください。

実施場所…本庄市児玉郡内の指定医療機関

実施期間…1月12日(火)～2月29日(月)

対象者…平成27年度中に特定健康診査または人間ドックの助成を受けていない人

～受診の流れ～

- ①申込者に対し受診券が送付されます。
- ②医療機関一覧(受診券と同封)に掲載されている医療機関の中から電話で予約をしてください。
- ③予約をした医療機関で受診してください。
- ④町役場から健診結果が郵送されます。

申込先・問合せ…健康保険課医療年金係【☎35-1222】

ご確認ください！

～がん検診無料クーポン券の使用期限が迫っています！～

がん検診無料クーポン券の有効期限は平成28年3月31日までです。対象となる方には平成27年4月末にクーポン券を郵送しています。まだ使用されていない方はこの機会にぜひご利用ください。
対象者(年齢基準日:平成28年3月31日)

①大腸がん検診

41・46・51・56・61歳の方

②子宮頸がん検診

21歳および平成21～25年度の子宮頸がん検診を一度も受診したことがない23・26・28・31・33・36・38・41歳の女性

③乳がん検診

41歳および平成21～25年度の乳がん検診を一度も受診したことがない43・46・48・51・53・56・58・61歳の女性

※詳しくは、送付したクーポン券に同封したお知らせをご覧ください。
問合せ…保健センター【☎33-2550】

保健センター予定表 ☎33-2550

1月	18日(月)	1歳6か月児健診(平成26年6月生)
	19日(火)	7・8か月児健診(平成27年5月生)
	20日(水)	3・4か月児健診(平成27年9月生)
	21日(木)	5歳児健康相談 ※対象児あて通知
	22日(金)	3歳6か月児健診(平成24年6月生)
	25日(月)	赤ちゃん相談 2歳6か月児歯科検診(平成25年6月生まれ)

※赤ちゃん相談の「個別相談」は予約制です。

休日の医療機関はこちらへ

①休日急患診療所

【本庄市保健センター内 ☎23-3322】

診察科目…内科系疾患

診察時間…午前9時～ 正午

午後1時～ 4時

午後7時～ 10時

※健康保険証を持参してください。

②在宅当番医療機関

◆診察は午前中のみとなります。また当番医は変更になる場合もありますので、確認してからお出かけください。

1月10日(日)	へんみ眼科医院	☎22-3702
1月11日(月)	松本産婦人科医院	☎24-3377
1月17日(日)	森田整形外科クリニック	☎23-1610
1月24日(日)	よしはら整形外科	☎73-1575
1月31日(日)	飯塚耳鼻咽喉科医院	☎34-2313
2月7日(日)	上武病院	☎21-0111

ご意見をお寄せください
パブリックコメントを実施します。

上里町健康増進・食育推進計画 「上里町健康づくり推進総合計画(案)」

健康増進法および食育基本法に基づき、健康づくりのさらなる発展をめざすため、「上里町健康づくり推進総合計画(案)」を作成しましたので、町民の皆さまのご意見をお聞かせください。

閲覧および意見募集期間

1月15日(金)まで

閲覧場所

町ホームページ、保健センター、健康保険課医療年金係(町役場1階⑧番窓口)

問合せ

保健センター【☎33-2550】

『歯周疾患検診』を受けましょう!

受診希望の方は検診実施歯科医院に予約の上、受診してください。

実施期間	平成28年3月31日(木)まで
対象年齢	40・45・50・55・60・65・70・75・80歳 (平成28年3月31日基準)
検診場所	個別歯周疾患検診実施歯科医院(平成27年広報4月号を参照、または保健センター【☎33-2550】にお問い合わせください。)
準備	健康保険証(年齢・住所を確認するため) ※無料

糖尿病予防教室 参加者募集

～血糖値改善! できることから始めよう～

糖尿病は進行するまで自覚症状がほとんどない病気です。糖尿病や合併症の予防のためには、健診などで血糖値の状態を知り、血糖値をコントロールするために生活習慣の改善が大切です。日ごろの習慣を振り返り、できることから始めてみませんか?



対象…特定健康診査等の結果、HbA1c(NGSP値)6.0%以上または空腹時血糖110mg/dl以上の人とその家族

日程・内容等…糖尿病に関する講話や簡単な体操など

回	日時	ミニ講和	運動
1	2月17日(水) 午前10時～正午	糖尿病の基礎知識	運動はなぜ必要?
2	2月24日(水) 午前10時～正午	糖尿病を防ぐ食生活	かんたん筋トレで血糖値改善
3	3月2日(水) 午前10時～正午	糖尿病と 気をつけたい病気	ちょっとした工夫で 活動量アップ

時間…午前10時～正午

会場…多目的スポーツホール

講師…入 美由紀氏(スポーツインストラクター)

準備…健診結果表、筆記用具、運動しやすい服装、室内用運動靴、ヨガマットまたはバスタオル、水分補給用飲料

申込…1月29日(金)までに電話等で保健センターへお申込みください。

申込・問合せ…保健センター【☎33-2550】

期間があとわずかです 高齢者等「肺炎球菌ワクチン予防接種」

予防接種の期間は3月31日(木)までです。対象の方には、平成27年3月末に紫色の予診票を送付しました。

対象者(平成28年3月31日基準)

①65・70・75・80・85・90・95歳・100歳以上の方

②60歳以上65歳未満の方(昭和26年4月2日～昭和31年4月1日生まれ)で、心臓、腎臓、呼吸器の機能またはヒト免疫不全ウイルスによる免疫機能の障害を認定された身体障害者手帳1級の方

※①の対象者は、来年度以降は対象になりません。ご注意ください。

会場…指定実施医療機関(通知に一覧表を同封)

費用…2,000円(生活保護世帯・東日本大震災被災者の方は無料)

申込…指定実施医療機関へ直接申込み

問合せ…保健センター【☎33-2550】



こむぎつちの

ふくろくんと人物伝

第25回



様々な分野で活躍された郷土の偉人をご紹介します。
問合せ：郷土資料館 〔833〕260821

烏川の治水に貢献

しきちしゅうへい
敷地昌平

江戸時代の忍保には北を流れる烏川の氾濫記録が正徳3年（1713年）

て神道、儒学、仏道を学んだんだ。成人すると松樹齋

の洪水をはじめとして文久2年（1863年）までに42回あったことが古文書に残されているんだ。この河川の氾濫に対して明治の初期に堤防取締役として活躍したのが敷地昌平なんだ。



安政5年忍保村洪水絵図

と名乗って、暇があれば近所の子弟を集めて教えていたんだよ。

昌平は明治3年（1870年）10月、名主となって岩鼻県（慶応4年、明治4年までの埼玉県の前身）から堤防取締役を申し付けられ、その後長く烏川の堤防建設工事をはじめとする治水に大きな貢献をしているんだ。八町河原にある明治9年「上武国界御検査野帳」（埼玉、群馬の境を検査した時の野帳）には、副戸長敷地昌平とあって、さらに明治11年、忍保村文書「武蔵国賀美郡烏川通当明治11年定式官御普請出来形帳（埼玉県が行った堤防の工事の竣工書）」には堤防取締役敷地昌平とあるんだ。こうした功績が認められ、明治12年（1879年）に

は太政大臣三條実美に会い（注1）、忍保、黛、石神、八町河原、金久保、毘沙吐の6か村の村民に推薦され、戸長（村長の前身）となったんだ。同16年には、学務委員（現教育委員）も勤めたんだよ。

そんな昌平も明治22年（1889年）4月5日に亡くなったんだ。法名は「教学院昌翁榮居士」で73歳だったんだ。その業績は明治25年4月、有志者等によって「敷地松樹齋の碑」（注2）が建てられ、

そこに冥福を祈って嵯峨実愛から贈られた「君がその名におふ松の千よへても朽ちぬは高きいさほなりけり」という歌とともに刻まれているよ。



敷地松樹齋の碑

注1 敷地家はもともと武田信虎、信玄・勝頼三代に仕えた武士で、武田信玄の正妻である三条夫人の後裔である三条実美に会った時その来歴を質問され披露できたことで感涙したと碑には記載されています。

注2 江戸三大石匠の一人である井龜泉によって掘られた。この周辺では神川町の「木村九蔵の碑」や美里町「秋蚕の碑」などがあります。

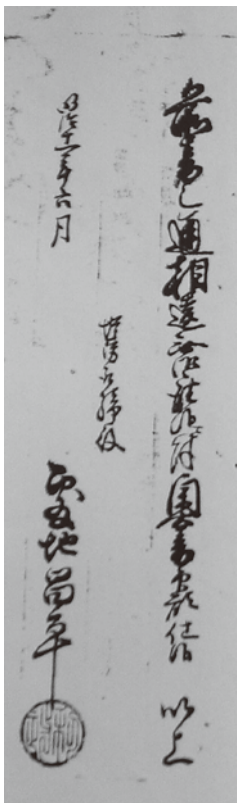

堤防取締役
敷地昌平の署名

**リクエストサービス
を利用してね!**

図書館では、貸出中の本の予約のほか、当館にない本は、県内外の図書館から借りて貸出することができます。予約や取寄せは無料です。

◆リクエストサービス

1人1回5冊まで

◆貸出点数・日数

図書…1人10冊(15日間)

雑誌…1人3冊(15日間)

AV…1人3点(15日間)

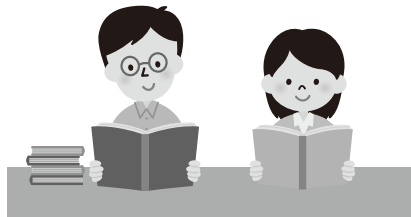

みんなできてね!

◆絵本の読み聞かせ

くまさんのポケット

日時…1月13日(水)、27日(水)
午前11時

おはなし会(カッコの会)

日時…1月16日(土)
午後2時

のはらタイム(のはらくらぶ)

日時…1月23日(土)
午後2時

3月まで、子どもシアターは都合により中止させていただきます。ご了承ください。

図書館カレンダー 1月

(●印は休館日)

日	月	火	水	木	金	土
					①	②
③	④	5	6	7	8	9
10	11	⑫	13	14	15	16
17	18	19	20	21	22	23
24	⑫	26	27	⑫	29	30
31	2/1	2	3	4	5	6

開館時間…午前9時30分～午後6時30分

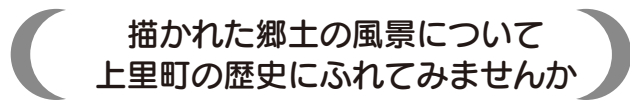

描かれた郷土の風景について
上里町の歴史にふれてみませんか

上里町歴史講座を開催します

日時…2月7日・14日・21日の日曜日(全3回)
午前10時～正午

会場…町立図書館

定員…40名

講師…丸山 修氏
(町立郷土資料館 副館長)

費用…無料

申込…1月5日(火)～1月31日(日)

※先着順

申込先・問合せ…町立図書館

【☎34-0455】



平成28年度

文化協会加盟団体を募集します

文化協会は、上里町の文化の発展・継承を目的として、文化祭をはじめ日々精力的に活動しております。この町の文化の未来のために共に頑張ってみませんか。お待ちしております。



◆加盟条件

- ・文化的活動を主とする団体であること
- ・会員数がおおむね10名以上であること
- ・政治団体または宗教活動を目的とする団体でないこと

申込…1月29日(金)まで

申込先・問合せ…中央公民館【☎33-8628】

かみさと文芸

秋風に揺れて聞こえる太鼓かな

森村 梅子

燃え上がり大空焼くや葉鶏頭

浅見 敏子

廃屋や挽ぐ人もなし柿たわわ

庄子佐恵子

昨夜の雨落葉をさらに重ねけり

矢沼 直江

障子張り家の隅すみ照らされし

高橋 則子

とりどりの色を配して編むマフラー

森村三千子

緋鯉はねて紅葉の池の燃え上がる

加藤キク江

さわさわと歩く先には山もみじ

野沢 文子

大林晴美医師「埼玉県教育功労者」表彰

11月12日(木)、埼玉県教育委員会において、上里町立学校医の大林晴美先生が平成27年度埼玉県教育功労者に表彰されました。大林先生は昭和51年から現在まで上里町内の小中学校学校医を歴任され、永年にわたり学校保健に貢献されました。現在は七本木小学校、上里東小学校、長幡小学校の校医として児童の健康維持に尽力されています。

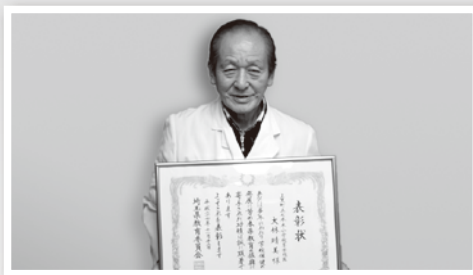

七本木小学校学校応援団 平成27年度優れた「地域による学校支援活動」 推進にかかる文部科学大臣表彰

七本木小学校では、コーディネーターの調整のもと、学校応援団の方々が、児童の登下校の見守りや本の読み聞かせ、学習支援、農作業の支援など幅広い内容において積極的に取り組んでいます。また、年3回の学校応援団だよりの発行などにより、地域の方々に参加を呼びかけ、教育環境の改善・充実に効果を上げています。

ファーマーズマーケット実行委員会 「あしたのまち・くらしづくり活動賞」団体優秀賞受賞

地域の産学官民が農家と連携し、協力と後援を行ってきた「埼玉県北部地域ファーマーズマーケット&JAZZ」が彩の国コミュニティ協議会から上記賞を受賞しました。この行事はユニクス上里で開催され、地産地消を推進するための農商工の生產品展示と、音楽文化や地域に根付く文化を発信しながら、地域振興の活性化を目的に、地域で活躍されているミュージシャンやダンスチームが集まり、ステージを楽しみながら地域の美味しいものやいいものを発見する場として普及しています。



神流アカシア会「シラコバト賞」受賞

上里町コミュニティ協議会推薦の神流アカシア会が、彩の国コミュニティ協議会から第47回シラコバト賞を受賞しました。神流アカシア会は、上里ゴルフ場周辺において、植栽や清掃活動による環境美化活動を平成17年4月の設立以降続けています。3月は水仙、5月はポピー、9月には彼岸花と季節ごとに咲くきれいな花々が、ゴルフ場来場者や地域の方たちに喜ばれています。

第4回上里町人権講演会

11月21日(土)、上里町総合文化センター(ワープ上里)で第4回上里町人権講演会が行われました。小・中学生による人権作文の発表後、明石一朗氏(関西外国語大学教授、人権教育思想研究所長)による、「心の窓を少し拓いて」～好感、共感、親近感が人権力を育む～と題した講演が行われました。講演会は終始和やかに行われ、明石氏の軽快な小噺に会場全体が笑いの渦に包まれながら、同和問題を含む人権問題について理解を深めることができました。



人権作文発表者

福田 水城さん(賀美小2年) 長谷川 昊さん(上里東小4年) 藤川 鈴さん(神保原小5年)
岩田 一紗さん(上里北中1年) 原 愛華さん(上里中2年)

超小型モビリティ実証実験発車式が開催されました

11月30日(月)、超小型モビリティ実証実験開始にあたり、発車式が行われました。軽乗用車より小ぶりで2人乗りの新たな超小型電気自動車を高齢者の買い物や、子育て世代の送迎の街乗り、農地への行き来などで活用してもらいます。省エネかつ容易に外に出かけ、有意義に生活できないか、上里町の実情を踏まえながら低炭素で安全な、新たな移動手段を活かすつまちづくりの地方創生・自立支援の可能性などを検証していきます。



乾武神流川太鼓が埼玉県代表で全国大会へ

11月15日(日)、第3回ジュニア桴の祭典(埼玉県太鼓連盟主催)が深谷市川本公民館で行われ、乾武神流川太鼓“鼓心”が見事な演奏を披露して優勝しました。3月20日(日)には、大分県大分市で行われる第18回日本太鼓ジュニアコンクールに出場します。良い成績が出せるよう頑張ってください。

「下郷イルミネーション祭」盛大に開催

11月8日(日)、下郷地区集落センターで下郷イルミネーション祭が開催されました。当日は、雨天の中でしたが多くの地域住民の参加があり、バザーやつみっこの振る舞い、ビンゴゲームなどで賑わいました。また、「地域のために使ってほしい」と祭りを盛り上げるために様々な寄付があり、地域ぐるみでのお祭りに身も心も温まるひと時となりました。

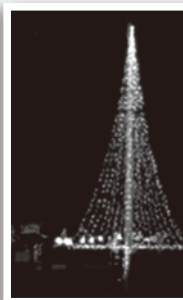

町・学校体育施設の平成28年度定期利用登録

平成28年度に町・学校体育施設の年間定期利用を行う団体は、申請をしてください。

資格

○町民体育館・多目的スポーツホール

児玉郡市内および深谷市内に居住する者または町内事業所に在勤する者10名以上で構成される団体

○学校体育施設

上里町に在住する者10名以上で構成される団体

申込…1月12日(火)~29日(金)

申込先・問合せ…生涯学習課スポーツ振興係【☎35-1245】

人権擁護委員に笠原洋子氏が再任

平成28年1月1日付けで笠原洋子氏が法務大臣から人権擁護委員に委嘱されました。

人権擁護委員は、皆さんの人権が侵害されたときにその相談を受け対応いたします。



スポーツ大会の結果

埼玉県スポーツ少年団キッズバレーボール交流夢大会

8月1日(土)・2日(日)[彩の国くまがやドームほか]

◆女子13グループ
女子7・8グループ
優勝

上里東ジュニア
バレーボールクラブ



本庄市民剣道大会

8月16日(日)[本庄総合公園体育館]

◆小学生高学年男子の部
優勝 國廣敏斗



おしらせ コーナー

募集・催し・教室

傾聴ボランティア講座

日時：2月18日・25日・3

月3日の木曜日、午後1時
30分～3時30分(全3回)

会場：上里町福祉町民セン
ター2階・研修室

対象：傾聴ボランティアに
関心のある方

定員：20名(定員になり次
第締切)

費用：無料

講師：倉林宣子氏(日本カ
ウンセリング学会認定カウ
ンセラー)

申込先・問合せ：上里町
社会福祉協議会【☎33-
4232】

埼玉県市町村職員採用 情報フォーラム2016

日時：2月18日(木)、午後1
時～4時(入退場自由)

会場：さいたま市民会館お
おみや・大ホール

内容：基調講演、大学生お
よび職員によるディスカッ
ションなど

定員：1300人(先着
順)

費用：無料

問合せ：彩の国さいたま市
づくり連合【☎048-
664-6681】

平成27年度児玉郡市 手話通訳者認定試験

試験日：2月20日(土)

会場：本庄市市民活動交流
センター(はにぼんプラ
ザ)

内容：筆記・実技試験、面
接(埼玉県登録手話通訳者
と手話通訳士資格を有する
方は、筆記・実技試験免
除)

資格：20～65歳以下(平成
27年4月1日現在)で、児
玉郡市の手話通訳者養成講
座修了者または同程度以上
の技術保持を推定される方

申込：1月12日(火)～20日(水)
までに直接申込(土・日を
除く午前8時30分～午後5
時)

申込先・問合せ：本庄市
社会福祉協議会【☎22-
7275】

出会のイベント 婚活バレンタインパーティ

日時：2月7日(日)、午後6
時～9時(午後5時30分か
ら受付)

会場：magle's cafe(マグ
ルズカフェ)

対象：20～40代の独身の男女
※本庄市・児玉郡在住在勤
者優先

定員：男女各12名(応募多
数の場合抽選)

費用：男性7000円・女
性3000円

申込：1月8日(金)～25日(月)
までに電話または直接申し
込む

申込先・問合せ：上里町
社会福祉協議会【☎33-
4232】

甲種防火管理者資格取 得講習会(新規講習)

日時：2月17日(水)・18日(木)、
午前9時30分～午後4時50分

会場：児玉郡市広域消防本
部・多目的ホール

定員：60名(先着順)

費用：4000円(教材費)

申込：2月1日(月)～12日(金)、
午前9時～午後4時30分ま
でに申込書に証明写真を添
付し直接窓口へ申し込む

(土・日・祝日を除く)

※申込書は消防本部・各消
防署で配布または組合
ホームページにあります。

申込先・問合せ：児玉郡市
広域消防本部予防課【☎24
-8392】

生活情報

就学援助制度

小・中学校の児童・生徒
が安心して義務教育が受け
られるよう、経済的に困
りの保護者に対して、学用
品や給食費等の援助を行
います。

対象：①生活保護は受けな
いがそれに準じてお困りの
方、②町県民税等が非課税
または減免された方、③児
童扶養手当を受けている方
など

申込：2月26日(金)まで

申込先・問合せ：学校教
育課教育庶務係【☎35-
1246】

上里町奨学資金

学習意欲がありながら、
経済的な理由で高等学校以

上の学校へ進学が困難な生徒または学生に対し奨学資金を貸付けます。

【貸付額】

- ①高等学校等に在学:月額2万円以内(特別支援学校の高等部を含む)
- ②高等専門・専修学校に在学:月額3万円以内(専門課程で修業年限2年以上の者に限る)
- ③短期大学・大学に在学の場合(大学院を除く):月額4万円以内

貸付利率:無利子

返済:卒業の半年後から貸付月額の2分の1以上を月額として10年以内に返済

申込:3月31日(木)までに奨学資金貸付申請書・推薦調書を添えて申し込む

申込先・問合せ:学校教育課教育庶務係【☎35-1246】

不動産無料相談会

日時:1月21日(木)、午後1時~4時

会場:上里町コミュニティセンター・教養室

内容:不動産に関する困りごと、心配ごと

※要予約。専門の相談員が対応します。秘密は厳守されます。

申込先・問合せ:**(公社)埼玉県宅地建物取引業協会本庄支部**【☎24-6506】

ワープ上里(上里町総合文化センター)多目的ホール利用休止のお知らせ

ワープ上里の多目的ホールは、舞台照明設備および舞台音響設備の改修のため平成28年1月13日(水)から2月26日(金)まで利用ができません。ご迷惑をおかけしますがご理解をいただきますようお願いいたします。なお、多目的ホール以外の会議室等は通常通り使用できます。
問合せ:ワープ上里【☎34-0488】・総合政策課総合政策係【☎35-1238】

交通遺児等援護金

対象:埼玉県内に在住する交通遺児等(平成9年4月2日以降に生まれた乳幼児並びに児童・生徒)

給付額:子ども一人につき年額10万円
※申請書類は各市町村、学

校等で配布します。詳細はお問い合わせください。
問合せ:県防犯・交通安全課【☎048-830-2958】

出張法律無料相談会

日時:2月18日(木)、午後1時30分~4時30分
会場:キララ上柴ほか
相談方法:面談相談(1人1時間)※要予約
申込:2月10日(水)、午後4時までに【☎048-838-7472】へ申し込む
問合せ:埼玉司法書士会事務局【☎048-863-7861】

事業主の皆さんへ 労働保険のお知らせ

労働保険の(労災保険・雇用保険)の第3期分の納期限は2月1日です。納付書は納期限の10日ごろに該当事業所に郵送しますので、最寄りの金融機関で納付をお願いします。
問合せ…埼玉労働局総務部【☎048-600-6203】

1月10日は「110番の日」 110番は「緊急通報専用電話」です

県警察では、110番の正しい利用を呼び掛けています。緊急性のない各種照会や間違い・いたずら等の通報のために、緊急を要する110番通報への対応を遅らせることのないようにご協力をお願いします。

緊急の事件または事故以外の相談については警察相談専用電話【#9110】をご利用ください。

問合せ…本庄警察署【☎22-0110】

キラリ☆若人

皆さまの旅行をお手伝いします!

深澤 栞さん(三軒)21歳



◆お仕事は？

高崎市の旅行会社で営業職に就いています。法人や学校など団体のバスツアーをメインに手がけていて、上里町では民生委員さんの研修旅行のお手伝いをさせていただきました。旅行プランを考え始めるときから旅行を終えて帰ってくるまで、分業化せず全て私が担当しています。お客様の意向に沿った、安心できるツアーを提供できるよう心がけています。

就職のきっかけは中学の修学旅行でした。添乗員の仕事ぶりがすごく格好良く、その時、旅行に携わる仕事がしたいと思いました。高校卒業後は専門学校へ進学し、今年の4月から働いています。

年代に合ったツアーを作るのは難しいですが、お客様が「あそこ良かったよ。ま

た行きたい!」と言ってくれた時はやりがいを感じます。

◆おすすめの旅行先は？

これからの時期は沖縄、札幌が人気です。個人的におすすめなのが、横浜の工場夜景クルージングです。キャンセル待ちが出るほど人気なツアーですが、ぜひ一度観ていただきたいです。

◆町の好きなのところは？

& どういう町になってほしい？
スマートICやこむぎっちカーの実証実験のように、物事に前向きにチャレンジしているところ。おいしい農産物がたくさんある町なので、観光面を充実させて、町外や県外の方に上里町を知ってもらえたらと思います。また、町民同士の距離が近く、ふれあいのある、温かい町だなと思います。

町民福祉課町民係 1月の日曜窓口開庁日

1月10日(日)

午前8時30分～正午

◆取扱事務

- ・住民票などの証明書の発行
 - ・戸籍届出・住所異動届
 - ・印鑑登録
- ※通知カード受け取り

善意をありがとう

社会福祉協議会11月分寄付者

青木 英夫	17,500 円
埼玉信用組合上里支店	9,316 円
上里町ガス事業協同組合	12,560 円
三軒ひまわり会	14,430 円
上里町女性会議	10,000 円
西富田H. K. S. クラブ	14,140 円
上里町レクリエーション協会	13,120 円
たんぼほの会	5,000 円
匿名	3,000 円

ご協力ありがとうございました
上里町社会福祉協議会【☎33-4232】

『広報かみさと』に広告を掲載してみませんか？

上里町では、自主財源の確保などを図ることを目的に、『広報かみさと』への広告希望者を募集します。今回の『広報かみさと』の募集は、平成28年4月号・5月号・6月号(3か月分)の広告主です。

募集期間…1月29日(金)まで

問合せ…総務課庶務係【☎35-1234】

消費生活相談窓口

受付時間 午前9時30分～11時30分
午後1時～3時30分

	月	火	水	木	金	土
上里町役場産業振興課内 【☎35-1232】		○			○	
本庄市役所商工観光課内 【☎25-1175】	○		○	○	○	
消費生活支援センター熊谷 (受付時間:午前9時30分～午後4時) 【☎048-524-0999】 【☎048-261-0999】	○	○	○	○	○	○(☎のみ)
消費者ホットライン【☎188】 ※7月から3桁の電話番号になりました。	音声ガイダンスの案内により、市町村または県の相談窓口につながります。					

テロを許さない安全な街づくりにご協力を

県警察では、11月20日(金)、2020年東京オリンピック・パラリンピック競技大会に向けて、テロ対策「彩の国」ネットワークを設立しました。今後、テロに関する情報の共有など官民連携したテロ対策を進めていきます。テロを企図する者は必ず事前に現場の下見を行うなど準備を行っています。テロを未然に防止するために、不審者(物)を見かけたら110番または本庄警察署【☎22-0110】まで通報をお願いします。

ひとのうごき

町の人口（平成27年11月末日現在）

総人口……31,410人 [-14]
 男……15,632人 [-6]
 女……15,778人 [-8]
 世帯数……12,314世帯 [+22]
 出生……17 死亡……33
 転入等……83 転出等……81

お誕生おめでとう

行政区分	氏名	保護者
[金上]	岡田 憲明 (のりあき)	知明
[東堤]	小原 桜央 (かお)	紳
[長浜町]	坂本 來望 (くるみ)	貴紀
[立野南]	佐藤 史理 (ふみと)	孝行
[本郷二]	島田 忠和 (ただかず)	英昭
	松下 桃子 (ももこ)	清喜
[京塚]	植原 美怜 (みれい)	伸允
[古新田]	細川 奏翔 (かなと)	浩司
[三田]	久保田 結葵 (ゆあ)	悦康
[久保新田]	田島 望菜 (もな)	翼
	松本 愛由 (まゆ)	和芳
	齋藤 翼 (つばさ)	仁
[西原町東]	後藤 瑛太 (えいた)	崇志
[西原町西]	土井 心花 (みはな)	拓
[一丁目]	金屋 章悟 (しょうご)	敏行

(11月中の出生届より)

※お詫びと訂正 広報12月号P17「お誕生おめでとう」の記事内で一部誤りがありました。訂正してお詫び申し上げます。
 [誤]二木 音羽くん → [正]二木 音羽くん

お悔やみ申し上げます

行政区分	氏名	年齢
[黨]	石倉 さお子 (87)	
[金下]	加藤 和子 (86)	
[金上]	坂本 トミエ (90)	
	小林 ヒテ (87)	
[天神]	荒井 輝夫 (83)	
[屋敷]	川田 正男 (79)	
[東大北]	杉山 滋 (66)	
[寺西]	齊藤 恵美子 (84)	
[東堤]	植原 英夫 (80)	
	壹岐 十四子 (80)	
[石倉丹蔵]	今野 正代 (78)	
	花形 一 (68)	
[長浜町]	洪澤 心み (83)	
	渡辺 勇 (72)	
[立野]	江頭 義男 (84)	
	小山 清子 (70)	
	横村 さい (100)	
	金井 正美 (82)	
[三田]	尾林 千代 (95)	
[三軒]	小山 喜代子 (59)	
[四ツ谷]	土屋 桂作 (96)	
[西原町西]	飯塚 俊雄 (82)	
[一丁目]	猪野 利夫 (86)	
	敷地 保 (83)	
[宮本町]	中島 正之 (73)	
[忍保]	松島 政司 (70)	

(11月中の死亡届より)

※掲載を希望されない方は、届出時に窓口でお申し出ください。

問合せ…町民福祉課町民係【☎35-1224】

1月生まれのちっちゃな町民



あおい
阿部 葵くん
 (京塚・4歳)
 4歳おめでとう!



中川みりやちゃん
 (古新田・5歳)
 弟思いやさしい姉えね♡
 お誕生日おめでとう!



はるま
茂木 陽馬くん
 (三田・2歳)
 お誕生日おめでとう!
 これからもたくさんいい顔しようね!



ひより
戸田 陽莉ちゃん
 (寺西・4歳)
 4歳のお誕生日おめでとう!
 笑顔がかわいくて優しいひいちゃんが大スキだよ!



応募者に
 “こむぎっちグッズ”
 プレゼント!

誕生日を迎えるお子さんの写真募集!

3月に誕生日を迎える小学校就学前のお子さんの写真を募集中です。希望者は1月29日(金)までに総務課庶務係【☎35-1234】へ写真をお持ちください。(応募写真は返却不可・応募多数の場合は抽選)

指名競争入札の結果

※単位は円。金額については消費税込みの契約金額です。

◆平成27年12月3日分

工事等名	落札金額	落札業者
① 平成27年度 上里町新コミュニティバス停留所看板設置業務委託	4,417,837	(株)ピーアール工芸小林
② 平成27年度 上里町コミュニティセンター改修工事	4,644,000	(有)金井工務店
③ 平成27年度 宮・五明線道路舗装修繕工事	6,210,000	東和建设(株)
④ 平成27年度 上里町立小学校遊具運動具更新・修繕工事	12,204,000	(株)清香園
⑤ 平成27年度 上水道配水管布設(27-6)工事	7,884,000	(有)吉広

ご寄附をありがとうございました

11月に(株)上里建設ふれあいまつり実行委員会様から20,800円のご寄附がありました。ご趣旨に添い、有効適切に活用させていただきます。

問合せ…総合政策課【☎35-1238】

今日の写真



11月
22日(日)



上里町消防団特別点検

上里中学校校庭で、町内にある上里町消防団第1～4分団員が日ごろの消防操法の訓練の成果を披露しました。火災シーズンを前に消防設備の整備の万全を期し、消防団員の士気高揚が図られました。

12月
5日(土)



上里町放課後子ども教室 ちゃれんじクラブ 米作り体験教室「収穫祭」

10月に刈り取ったもち米を使用して、七本木公民館で「収穫祭」を行いました。大人がふかしたもち米をこね、子どもたちが順番にもちつきに挑戦。認定指導員、サポーターから大福やきなこもちなどの作り方を学び、自分たちの手で作ったおもちをおいしくいただきました。

中学生体験研修参加費に補助金を交付します

町では、町内の中学生を対象に、様々な体験研修に参加する費用に対して補助金を交付しています。興味のある方、申し込みをしたい方はお問い合わせください。詳細はホームページをご覧ください。

対象研修…海外での語学研修、ホームステイ、留学、国内での様々な宿泊研修、ボランティア体験等。なお、個人的な研修については対象になりません。

補助額…研修参加費用として負担した額の2分の1以内（海外研修10万円、国内研修5万円を上限）

利用回数…中学校在籍期間中、生徒1人1回

申込…申請書並びに添付書類を研修実施日の14日前までに学校教育指導室へ提出

※申請は年間を通して随時受け付けていますが、予算の範囲内で補助をするため補助金が無くなり次第、募集を中止します。募集を中止する場合はホームページ等で連絡します。

問合せ…学校教育指導室【☎35-1247】

27年度も残りわずか！
気になった人は電話してみよう！



体験実績

- ・青少年海外交流事業（オーストラリア、アメリカ、ニュージーランド、カナダ）
- ・英語村プログラム（韓国）
- ・海洋体験セミナー（沖縄県）



Kamisato Public Information

かみさと
広報

1月号(No.560)© 平成27年12月28日発行
発行◎上里町 編集◎上里町役場総務課庶務係
〒369-0392 埼玉県児玉郡上里町大字七本木5518番地

※記事の一部に読みやすい「ユニバーサルデザインフォント」を採用しています。



この広報は環境に優しい
ベジタブルインキと
再生紙を使用しています。

◆上里町役場電話・FAX番号 TEL.35-1221(代) FAX.33-2429
[上里町ホームページ] <http://www.town.kamisato.saitama.jp/>