

2016

6

No.565



かみさと

人と自然が響きあう “ハーモニーガーデン上里”

目指せ!交通事故ゼロのまち!
死亡事故ゼロ616日継続中!
(平成28年5月20日現在)

新記録
更新中!



今月の表紙

5月13日(金)、東児童館で工作教室「花とハーブのフラワーアレンジメント」が行われました。参加した子どもたちからは「こうした方がきれい?」「お母さんにあげようかな!」といった声が聞かれ、花とハーブを自由に組み合わせてそれぞれ個性あふれる作品ができあがりました。

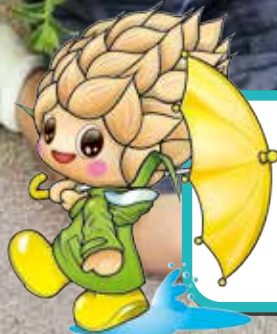

広報誌をスマートフォンへ配信します

今月の 主な内容

- 参議院議員通常選挙 …………… P2~3
- 公民館利用団体を紹介します … P10~11
- 税務関係 …………… P4~5
- 学びとふれあい教室 …………… P12
- 地域包括支援センター主催各種講座 P6
- ふるさと人物伝『須賀丈太郎』… P14

7月に

「参議院議員通常選挙」が予定されています

◆ 上里町で投票ができる方

上里町で投票できるのは、上里町の選挙人名簿に登録されていて、選挙日に選挙権がある方です。

公職選挙法の一部改正により、選挙権年齢が引き下げられ、年齢満18歳以上満20歳未満の方が、新たに選挙に参加(投票)できることとなります。

◆ 入場券について
入場券は封書で世帯ごとに郵送されます。1枚の封筒に世帯分の入場券が入っていますので、投票日当日には、投票をするご自身の入場券を封筒に記載されている投票所にご持参ください。また、入場券を紛失された場合や届かない場合でも、投票資格を有した本人であれば投票ができます。投票日当日に投票所の受付に申し出て、再交付を受けてください。

◆ 投票の仕方

投票日当日は、「参議院埼玉県選出議員選挙」「参議院比例代表選出議員選挙」が行なわれます。

投票日の当日に、入場券に記載されている投票所で入場券を提示してください。受付、名簿対照が済むと、最初に参議院埼玉県選出議員選挙の投票用紙が交付されます。投票用紙に候補者名1人の名前を記載台にて記載し、投票箱にいれてください。

次に、参議院比例代表選出議員選挙の投票用紙が交付されます。比例代表選出議員選挙の投票用紙には、候補者1名の氏名または、名簿届出政党などの名称もしくは略称を記載台にて記載し、投票箱にいれてください。

◆ 代理投票・点字投票等

身体の不自由な方や投票用紙に自書できない方は、投票所の係員が補助員としてお手伝いをします。

また、目が不自由な方は点字で投票ができます。ご希望の方は、期日前投票所・投票所の係員にお申し出ください。投票の秘密は守られますので、安心して投票をしてください。

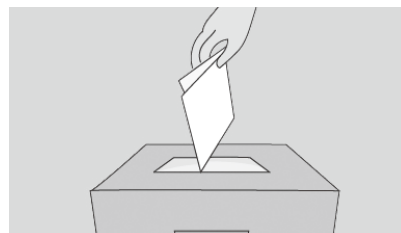

◆ 期日前投票

期日前投票は、選挙期日前であっても選挙期日と同じように投票をすることができます。投票日当日に仕事、旅行、出張などで投票所まで行けない方は、ぜひ期日前投票制度をご利用ください。

○ 期日前投票の日程

期間 公示日の翌日～投票日の前日
時間 午前8時30分～午後8時

場所 上里町役場1階・町民ホール
※郵送された入場券の裏面「宣誓書(兼請求書)」をご記入の上、ご持参ください。

18歳選挙権がスタートします!



※選挙内容が確定し次第、町ホームページ等でお知らせします。
また、総務省または埼玉県のホームページもご覧ください。

投票所	区域(行政区等)
第1 賀美児童館	黛・金上・内出・西金・勝一・勝二・原一・原二
第2 上里北中学校会議室	金下・金下東・天神・真下・堀込
第3 長幡保育園	宿・屋敷・東宮・十八軒四軒家・中五明・南五明・寺西・新堀・並木沖
第4 長幡児童館	下郷・宮・上郷・久保・西大・東大南・東大北
第5 七本木児童館	田中・石倉・丹蔵・岡・東堤・堀之内・横町・阿保町・長浜町
第6 上里町男女共同参画推進センター	立野・立野南・上久城・中久城本郷一・本郷二・本郷三
第7 上里東公民館	下久城・京塚・古新田
第8 上里町東児童館 ※	三田・三軒
第9 上里町役場町民ホール	久保新田・四ツ谷・西原町東・西原町西
第10 安盛保育園	一丁目・二丁目・三丁目・四丁目・五丁目・東町
第11 神保原児童館	宮本町・八町河原・忍保

※今回の選挙から投票所が変更になります。(P3参照)

◆不在者投票

① 指定施設での不在者投票

都道府県の選挙管理委員会が指定した施設（病院・老人ホーム等）に入院・入所中の方は、その施設で不在者投票ができます。お早めに各施設にお問い合わせください。

② 滞在地での不在者投票

国内での長期出張等で投票日に投票所へ行けない方は、滞在する最寄りの選挙管理委員会で不在者投票をすることができます。投票の方法は、上里町選挙管理委員会に直接、または郵送で投票用紙等を請求してください。請求に基づき郵送しますので、郵送された投票用紙等を持参して最寄りの選挙管理委員会で投票してください。郵送に日数がかかりますので、請求は早めにお願います。

③ 郵便等による不在者投票

身体障害者手帳、戦傷病者手帳をお持ちで一定の要件に該当する方、または介護保険の被保険者証の要介護状態区分が「要介護5」の方が、上里町選挙管理委員会から「郵便等投票証明書」の交付を受けることで、居住の場所で郵便等による投票をすることができます。証明書の交付を希望する方は、お早めに上里町選挙管理委員会にお問い合わせください。

第8投票区の投票所が変更になります

第8投票区（三田・三軒）の投票所は、上里東小体育館から上里町東児童館に変更となります。

第8投票区（上里東児童館）

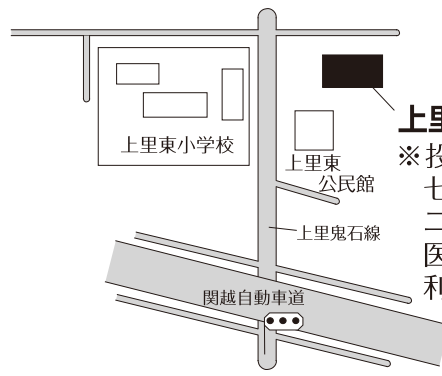

上里町東児童館
※投票日当日は、七本木内科クリニック、戸矢歯科医院の駐車場が利用できます。

※投票日当日は、七本木内科クリニック、戸矢歯科医院の駐車場が利用できます。また、上里東小学校の正門横の駐車場も利用できますが、道路を横断する際には、必ず横断歩道や歩道橋を利用していただくようお願いいたします。

※各投票所の地図は、入場券を郵送する際の封筒にも記載されますのでご確認ください。

問合せ：上里町選挙管理委員会【☎35-1237】

不発弾の処理について

平成28年5月6日(金)、午前10時ごろ、本庄市共栄138-1付近の工事現場で不発弾が発見されました。自衛隊による防護カバー装着等の防護措置により、爆発の危険性はありません。

本庄市により、自衛隊・警察・消防などの協力を得て、下記のとおり不発弾の処理作業を行ないます。なお、避難区域内にお住まいの方につきましては、後日、職員が訪問して詳細をご説明させていただきます。

処理日時

平成28年6月25日(土)、午前9時30分から

避難区域

不発弾から半径300メートル以内の区域

避難時間

午前8時から作業完了まで

避難所

上里町多目的スポーツホール（避難所を利用する方）

交通規制

午前8時から避難区域への立ち入りを制限し、作業完了まで全面通行禁止の交通規制を実施

問合せ 暮らし安全課防災安全係【☎35-1226】

避難対象区域図

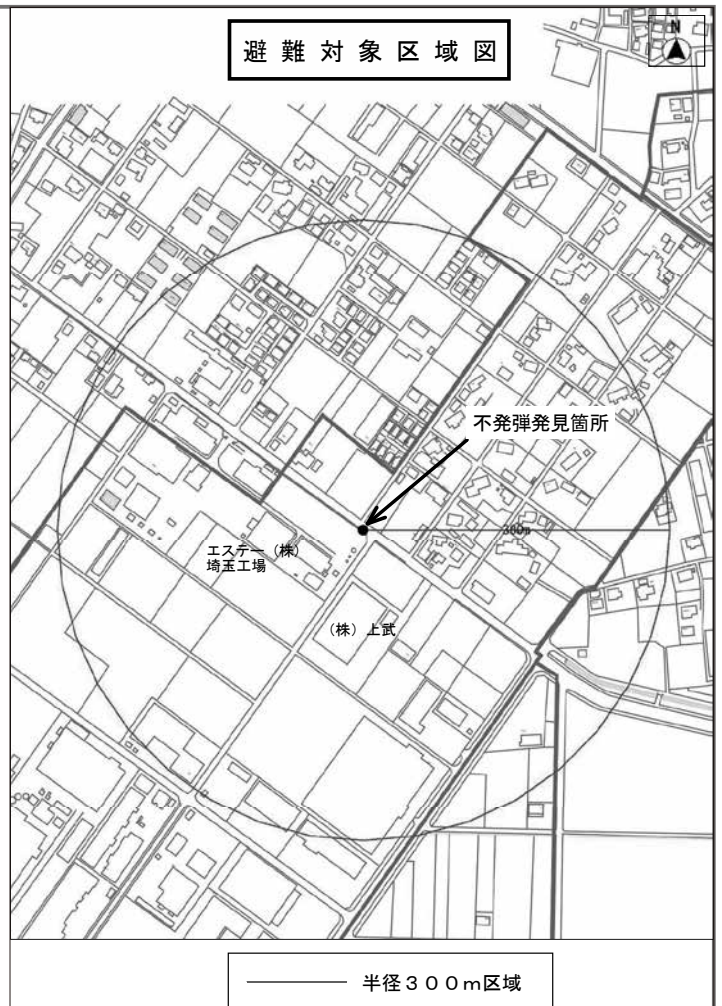

平成28年度町民税・県民税の 税額決定・納税通知書を発送します

『平成28年度町民税・県民税納税通知書』を6月10日(金)(予定)に発送します(町民税・県民税(以下「個人住民税」という。)が課税されない方には通知書は発送されません。また、個人住民税を「給与からの特別徴収」の方法で納めていただく方については5月11日(水)に勤務先へ『特別徴収税額の決定通知書』を発送していますので、勤務先から通知書をお受け取りください。)



個人住民税について

個人住民税は、町民税と県民税をあわせた名称で、町や県のサービスを行うために必要な費用を、その負担能力に応じて負担していただく税です。その年の賦課期日(平成28年度は平成28年1月1日)現在の住所地で、前年(平成27年)の所得等に基づいて課税されます。

【個人住民税の税額】

個人住民税の税額は、均等に負担していただく「均等割」と、前年の所得等に応じて納めていただく「所得割」の合計額です。

(均等割の税額) **5,000円** (町民税3,500円 + 県民税1,500円)
(所得割の税額)

○一般的な税率(総合課税)

10種類の所得のうち、利子・配当・不動産・事業・給与・山林・譲渡(分離課税分を除く)・一時・雑所得に係る税率は、10%(町民税6%+県民税4%)です。所得金額(※)から所得控除の合計額を差し引いた「課税所得金額」に、税率を掛けて計算されます。

※所得金額とは、収入金額からその収入を得るための必要経費または法令で定められている一定の控除額を差し引いた金額をいいます。

$$\text{所得割額} = \text{課税所得金額}(\text{所得金額} - \text{所得控除額}) \times 10\% - \text{税額控除額}$$

○特別な税率(分離課税)

土地・建物・株式等の譲渡所得、退職所得等は、ほかの所得と区別して特別な税率を使用します。

(例)土地・建物などの譲渡所得の場合 ◆長期(所有期間5年超)5% ◆短期(所有期間5年以下)9% など

■所得の種類

1	利子所得
2	配当所得
3	不動産所得
4	事業所得
5	給与所得
6	退職所得
7	山林所得
8	譲渡所得
9	一時所得
10	雑所得

■所得控除の種類 (注意) 住民税と所得税では所得控除額が異なります。

1 雑損控除	8 寡婦控除
2 医療費控除	9 寡夫控除
3 社会保険料控除	10 勤労学生控除
4 小規模企業共済等掛金控除	11 配偶者控除
5 生命保険料控除	12 配偶者特別控除
6 地震保険料控除	13 扶養控除
7 障害者控除	14 基礎控除

■税額控除の種類

1 調整控除
2 外国税額控除
3 配当控除
4 住宅借入金等特別税額控除
5 寄附金税額控除

平成28年度(27年分)課税(非課税)証明書・所得証明書の発行について

【発行開始日】 6月10日(金) 【手数料】1通につき150円

【証明書を発行できる方】

平成28年1月1日現在、上里町に住所があった方で、町に課税資料がある方(※)

※町に課税資料がない方(前年中所得のなかった方や、家族の扶養になっている方も含みます。)は、申告をしていただく必要があります。申告の結果、課税発生・税額変動が生じる場合は、証明書発行までに最長で2か月程度を要する場合があります(課税発生・税額変動が生じない場合は、証明書は即日発行できます。)

【本人確認について】

申請者(窓口に来られた方)の本人確認を実施していますので、申請の際は本人確認ができる書類(運転免許証・健康保険証・パスポート等)をご持参ください。また、代理人が交付請求する場合は、代理人自身を確認できるもの(本人確認と同じ)と、証明を必要とする本人(委任者)が署名押印した「委任状」が必要になります(同居の家族の方が申請する場合は「委任状」は不要です。)

【個人住民税の納税方法】

個人住民税の納税方法は、「普通徴収」、「給与からの特別徴収」、および「公的年金からの特別徴収」があります。その方の年齢や所得状況により、この3つの納税方法が組み合わされることもあります。また、就職や退職などの理由により年度途中で納税方法が変更になる場合もあります。

■普通徴収

通常6月に町から通知書が送付され、4回の納期に分けて個人で納めていただきます。

【第1期】 6月30日(木)	【第2期】 8月31日(水)	【第3期】 10月31日(月)	【第4期】 12月27日(火)
----------------	----------------	-----------------	-----------------

■給与からの特別徴収

給与支払者(事業主)が、従業員の個人住民税を6月から翌年5月までの12回に分けて毎月の給与から徴収し従業員に代わって市町村に納めていただきます。ただし、退職などの理由により年度途中で給与の支払を受けなくなった時は、再就職先で引き続いて特別徴収ができる場合や退職時に残りの税額を一括して会社に支払った場合を除き、残りの税額を「普通徴収」で納めていただくことになります。

■公的年金からの特別徴収

年金保険者が、個人住民税の納税義務者のうち、前年中に公的年金等の支払を受けた者であって、国民年金法に基づく老齢基礎年金等の支払を受けている65歳以上(当該年度の4月1日現在)の方の公的年金等の所得から計算された個人住民税を特別徴収の対象年金から徴収して、納税義務者に代わって市町村に納めていただきます。公的年金からの特別徴収が停止(中止)された場合は、残りの税額を「普通徴収」で納めていただくことになります。

個人住民税における公的年金からの特別徴収制度の見直しについて

(適用時期：平成28年10月1日以降に実施する特別徴収から適用)

(1) 転出・税額変更があった場合の特別徴収継続の見直し

現行制度では、賦課期日(1月1日)後に市町村の区域外に転出した場合や、特別徴収する税額が変更された場合は、公的年金からの特別徴収は停止(中止)され、普通徴収に切り替わることとされています。このたびの改正で、「転出や税額変更があった場合においても一定の要件の下、特別徴収を継続する」こととされました。

(2) 仮特別徴収税額の算定方法の見直し(仮特別徴収税額の平準化)

仮特別徴収税額(4月、6月、8月に支給される年金から差し引かれる税額)と特別徴収税額(10月、12月、翌年2月に支給される年金から差し引かれる税額)の不均衡を解消するため、仮特別徴収税額の計算方法が「前年度の2月と同額」から「前年度の公的年金等の所得から計算された住民税額÷6」に改正されました。

問合せ…税務課住民税係【☎35-1221(内線1131~1133)】

※上里町ホームページ(<http://www.town.kamisato.saitama.jp/>)にも個人住民税の情報を掲載しています。

(掲載箇所)上里町ホームページ ⇒ 暮らしの便利帳 ⇒ [税金・年金](#) 個人住民税

納税猶予制度について

納税猶予制度は、災害、盗難、病気等で町税の納付が困難な場合に1年以内(延長で最大2年以内)の間、町税の納付を猶予するものですが、今年度から一部見直しがされました。適用のための要件など、詳しくはお問い合わせください。

変更点

- 申請による換価の猶予の創設
納期限から6か月以内の申請により、差押財産の取り立て、公売を猶予
 - 担保不要税額の拡大
50万円以下 → 100万円以下
- 問合せ…税務課収税係【☎35-1221(内線1121~1125)】

納税相談窓口

夜間開庁・休日開庁のお知らせ
納税についてお困りの方、一度ご相談ください。

◆6月の休日・夜間開庁日

○休日(午前8時30分~正午) **6月12日(日)**

○夜間(午後8時まで) **6月27日(月)**

※夜間は庁舎西入口(夜間入口)からお入りください。

◆窓口・問合せ…税務課収税係【☎35-1221(内線1121~1125)】

町県民税第1期の納期限は**6月30日(木)**です
税金のお納めには便利な**口座振替**をご利用ください

納税相談はお早めに

病気や事業の廃止あるいは災害等により納期内納税が困難な場合には、分割納付等の方法があります。このほか納付できない一定の要件があると認められる場合は、徴収を猶予する制度もあります。納税することが難しい場合は、早めにご相談ください(減免を受ける場合は、減免を受けようとする納期の納期限7日前までに減免申請書を提出する必要があります。)

地域包括支援センター主催 各種講座のご案内

地域包括支援センターではさまざまな講座を実施しています。
講座で学び地域で活動してみませんか。
素敵な出会いと充実した日々が待っています！



生活支援サポーター養成講座

～あなたの「ちょっとした手助け」で

まちを笑顔にしませんか～

高齢者が安心して生活するために、掃除・調理・買い物や地域のサロン等、自分のできる範囲で協力できる方に必要な知識を深めていただくための講座を開催します。

日時…6月27日(月)から8月8日(月)までの毎週月曜日、午前9時30分～正午(7月18日(月)は祝日のため7月19日(火)に振り替え)【全7回】

会場…福祉町民センター(社会福祉協議会2階)

対象…活動を考えている方、関心のある方

定員…30名(定員を超えた場合は抽選)

申込…6月17日(金)まで

※抽選の場合、参加の可否は電話でお知らせします。

費用…無料

◆一定条件を満たした方は、上里町生活支援サポーターとして認定します。

申込先・問合せ…上里町地域包括支援センター
(高齢者いきいき課内)【☎35-1243】

元気ちよっくらサポーター養成講座

元気ちよっくらサポーターとは養成講座で「こむぎっち ちよっくら健康体操」を習得し、地域の高齢者が正しく楽しく体操できるようお手伝いするボランティアです。

○説明会

日時…6月16日(木)、午後1時30分～

会場…町役場4階・大会議室

○講座

日時…7月7日(木)から8月25日(木)までの毎週木曜日、午後1時30分～3時30分(8月11日(木)は祝日のため8月12日(金)に振り替え)【全8回】

会場…町役場4階・大会議室

定員…30名(定員を超えた場合は抽選)

費用…無料(欠席は2回まで)

申込…6月14日(火)まで

※抽選の場合、参加の可否は電話でお知らせします。

申込先・問合せ…上里町地域包括支援センター
(高齢者いきいき課内)

【☎35-1243】

認知症サポーター養成講座

認知症は誰にでも起こりうる「脳の病気」です。自分や家族にとって他人事とはいえない「認知症」について学びませんか。受講修了者には、サポーター証と認知症を支援する「目印」であるオレンジリングをお渡しします。

認知症サポーターは、認知症について正しく理解しできる範囲で認知症の方やその家族を見守り、支援する「応援者」です。

日時…7月19日(火)、午前9時30分～正午
(受付9時15分から受付)

会場…福祉町民センター(社会福祉協議会2階)

内容…認知症について基礎的な知識

講師…大保文代氏(認知症キャラバンメイト)

定員…20名

申込…7月12日(火)まで

※生活支援サポーター養成講座の受講者は申込みの必要はありません。

申込先・問合せ…上里町地域包括支援センター
(高齢者いきいき課内)【☎35-1243】

認知症サポーターステップアップ講座

認知症サポーター養成講座を受講された皆さまの「認知症についてもっと詳しく知りたい」「声かけの仕方や接し方を具体的に学びたい」といった声にお応えして、ステップアップ講座を開催します。認知症についての理解をより深めるとともに、声かけの仕方、接し方を学びます。サポーターの活動の場もご紹介します。「認知症の方にいま私達ができること」を一緒に考えてみませんか。

対象…町内在住・在勤の方で過去に認知症サポーター養成講座を受講した方

日時…7月27日(水)・8月3日(水)
午後1時30分～3時30分
(午後1時15分から受付)【全2回】

会場…町役場4階・大会議室

講師…高橋とし子氏(認知症キャラバンメイト)

申込…7月20日(水)まで

申込先・問合せ…上里町地域包括支援センター
(高齢者いきいき課内)

【☎35-1243】

地域支えあいマップへの登録について

町では、ひとり暮らしの高齢者等に対する地域住民による見守りや、災害時の避難支援に結びつけることを目的に地域支えあいマップを作成しています。



「地域支えあいマップ」は地域ごとに(行政区を最大単位として)支援が必要な世帯や支援をして下さる方の情報を住宅地図等に記載し、各行政区の区長および民生委員・児童委員がこの情報を共有することにより、日ごろの声かけや災害が起きたときの安否確認、避難の手助けなどに役立てるものです。

登録(支援)を希望される方は、下記問い合わせまたは地域の民生委員・児童委員の訪問時等にお気軽にご相談ください。

問合せ…町民福祉課社会福祉係【☎35-1224】

高齢者向け給付金のお知らせ

詳細は広報4月号をご覧ください。

支給対象者 次の3つの条件をすべて満たす方

- 平成27年1月1日現在、上里町に住居登録がある方
- 平成27年度分の町民税(均等割)非課税の方
- 平成29年3月31日までに65歳以上となる方(生年月日が昭和27年4月1日以前の方)

※ただし、以下の方は対象となりません。

- 課税されている方に生活の面倒を見てもらっている方(住民税において、どなたかの扶養となっている方)
- 生活保護の受給者
- 平成27年1月1日から支給決定までの間に死亡された方

支給額 支給対象者1人につき3万円(1回限り)

申請 7月29日(金)まで(閉庁日は除く)

※6月12日(日)の午前8時30分～正午までは受付を行います。

申請先・問合せ 町民福祉課社会福祉係【☎35-1224】

(お詫び) 広報5月号で支給対象者の条件に不備があり、ご迷惑をおかけしましたことを深くお詫び申し上げます。

埼玉県介護支援専門員 実務研修受講試験

試験日…10月2日(日)、午前10時から

会場…日本工業大学、獨協大学ほか

案内配布期間…6月30日(木)まで(高齢者いきいき課および社会福祉協議会で配布)

受験資格…保健・医療・福祉分野で、原則通算5年以上従事し、かつ900日以上の実務経験を有する方

申込…6月30日(木)までに簡易書留で郵送(当日消印有効)

※試験についての詳細は試験案内をご覧ください。

問合せ…埼玉県社会福祉協議会

【☎048-824-3111】

埼玉県内市町村職員 採用合同説明会

市町村ごとに設置するブースで、市町村の特色や仕事の内容、職員の募集内容、勤務条件など、気になる市町村の人事担当から直接聞くことができます。(入場無料、予約不要、入退場自由)

◆上里町は合同説明会でブースを設置予定です。

日時…7月7日(木)、午後1時～6時(入場は5時まで)

会場…さいたまスーパーアリーナ

問合せ…彩の国さいたま人づくり広域連合

人材開発部市町村職員担当

【☎048-664-6681】

マイナンバーカード(個人番号カード)の受け取りについて

マイナンバーカードの受け取りは予約制です

申請した方には受け取りについてお知らせする交付通知書(はがき)を郵送しますので、電話で予約をお願いします。

お受け取りの際には、通知書に記載された必要書類等をお持ちになり、ご本人が受け取り窓口(町民福祉課町民係)へお越しください。

マイナンバーカード(個人番号カード)受け取りに必要な書類

- ・交付通知書(個人番号カード交付・電子証明書発行通知書兼照会書)
- ・個人番号通知カード
- ・本人確認書類 官公署発行の写真付身分証明書は1点(運転免許証、パスポート等)
写真付でないものは2点(健康保険証、年金手帳等)
- ・住民基本台帳カード(お持ちの方のみ)

予約受付時間 平日 午前8時30分～午後5時

マイナンバーの予約等に関する問合せ 町民福祉課内専用ダイヤル【☎71-6788】



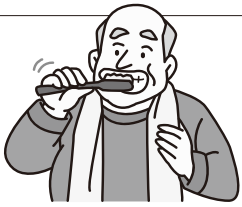

埼玉県後期高齢者医療健康長寿歯科健診のご案内

埼玉県後期高齢者医療広域連合では前年度75歳になられた後期高齢者被保険者を対象とした歯科健康診査を実施します。お口の健康は全身の健康につながります。疾病予防、健康の維持増進のためにぜひ受診してください。

対象…昭和15年4月2日から昭和16年4月1日生まれの方で後期高齢者医療被保険者証をお持ちの方
受付期間…平成28年7月1日(金)～平成29年1月31日(火)
 ※詳細については埼玉県歯科医師会、後期高齢者医療広域連合から6月中に届く案内をご覧ください。
問合せ…埼玉県後期高齢者医療広域連合給付課
 【☎048-833-3130】

上里町こむぎっち子育てサポート

連載で町の子育て施設を紹介⑤「子育て情報サポート！」

★れいんぼー保育園



今月は平成27年10月に認可保育園となりました『れいんぼー保育園』です。

- 場所… 上里町大字七本木3706-22
- 定員…30名
- 電話…☎34-1951

様々な国籍の子どもたちが通う国際性豊かな保育園です。経験豊富な保育士のほか、英語・ポルトガル語・スペイン語を話すスタッフも常任しています。全天候型運動施設や専用の野菜畑も設け、子どもたちは毎日のびのびと活動し笑顔の絶えない元気な生活を送っています。



転んでも怪我をしないように園庭全面にゴムチップ舗装を施しております。



ビニールハウスでトマトとなすの収穫が始まりました。採れたての新鮮野菜をその日の給食に使用しております。

園からの言葉

日本の子どもたちと外国にルーツをもつ子どもたちがそれぞれの言葉や文化に触れ、違いを認め理解するチャンスを幼児の発達段階で与えることで、国際社会において必要とされる、バランスのとれた人格の育成を行っています。日本人の子どもたちと分け隔てなく一緒に楽しく過ごせる国際性豊かな保育園を、保護者の皆さまと保育スタッフ、そして行政機関と共に、一丸となり作っていきたく考えています。



児童手当のご案内

○支給について

中学校卒業まで(15歳に達した後、最初の3月31日まで)の児童を養育している方に支給します。
 [支給月]6月・10月・2月

支給額

児童の年齢	月額
3歳未満	15,000円
3歳～小学校修了前(第1・2子)	10,000円
3歳～小学校修了前(第3子以降)	15,000円
中学生	10,000円

○所得制限について

児童手当では、所得制限が導入されます。所得超過の場合は、児童手当の支給はありませんが、当面の間の特例給付として児童1人あたり月額5,000円が支給されます。

平成28年度所得制限限度額

(単位:万円)

扶養親族等の数	所得制限限度額	収入額の目安
0人	622.0	833.0
1人	660.0	875.6
2人	698.0	917.8
3人	736.0	960.0

1236
 問合せ…子育て共生課
 子育て支援係 ☎35-1

※『現況届』の提出がないと、6月分以降の手当が受けられなくなります。
 児童手当を受けている方は、6月中に『現況届』の提出が必要です。『現況届』の用紙は、6月上旬に受給者宛てに郵送されます。6月30日(木)までに子育て共生課に提出してください。

〈現況届に必要な添付書類〉

◆厚生年金等加入の方

受給者の方の「健康保険証のコピー」(児童の保険証ではありません。)または「年金加入証明書」※保険証のコピーは『現況届』の裏面にのり付けてください。

◆平成28年1月2日以降に上里町に

転入した方

前住所地(平成28年1月1日の住所地)の市区町村発行の「平成28年度(27年分)課税証明書」※その他、必要に応じて提出する書類があります。

現在受給している方は6月中に手続きを
児童手当・『現況届』の提出を忘れずに!

健康・子育てインフォメーション

保健センター予定表 ☎33-2550

6月	10日(金)	赤ちゃん相談 2歳6か月児歯科健診(平成25年11月生)
	13日(月)	1歳6か月児健診(平成26年11月生)
	14日(火)	3歳6か月児健診(平成24年11月生)
	15日(水)	5歳児健康相談 ※対象児あて通知
	16日(木)	3・4か月児健診(平成28年2生まれ)
	17日(金)	7・8か月児健診(平成27年10生まれ)

※赤ちゃん相談の「個別相談」は予約制です。

休日の医療機関はこちらへ

①休日急患診療所

【本庄市保健センター内 ☎23-3322】

診察科目…内科系疾患

診察時間…午前9時～ 正午

午後1時～ 4時

午後7時～ 10時

※健康保険証を持参してください。

②在宅当番医療機関

◆診察は午前中のみとなります。また当番医は変更になる場合もありますので、確認してからお出かけください。

6月 5日(日)	高山整形外科	☎22-3245
6月 12日(日)	田所医院	☎22-3445
6月 19日(日)	辻クリニック	☎35-1116
6月 26日(日)	寺坂医院	☎22-3343
7月 3日(日)	中沢皮膚科	☎22-1112

小児慢性特定疾病医療費支給継続申請の受付を開始します

対象…現在受給者証をお持ちで引き続き治療が必要な20歳未満の方の保護者

会場…各県保健所

期間…6月15日(水)～7月29日(金)まで(土・日・祝日は除く)

準備…申請書、医療意見書、受診者の加入する公的医療保険の被保険者の市町村・県民税課税(非課税)証明書・個人番号カードなど

※お持ちの受給者証に記載の住所を管轄する保健所から申請に必要な書類が郵送されます(医療意見書は同封しません。指定医に依頼してください)。

問合せ…本庄保健所【☎22-6481】

蚊を介する感染症の予防対策

～蚊を増やさない・蚊に刺されない～

これから蚊が発生する季節を迎えます。蚊の吸血でデング熱やジカウイルス感染症など様々な感染症にかかる恐れがあります。

○蚊を増やさないようにしましょう

蚊は、植木鉢の受け皿やプラスチック容器などに溜まった雨水など、小さな水たまりで発生します。日ごろから住まいの周囲の水たまりを無くすように心がけましょう。

○蚊に刺されないようにしましょう

蚊が多くいる場所で活動する場合は、できるだけ肌を露出せず、虫よけ剤を使用するなど、刺されないよう注意しましょう。

ジカウイルス感染症は胎児の小頭症との関連が指摘されています。特に流行地域へ渡航する妊婦の方は、予防を徹底してください。

※これらの対策は蚊の活動が終息する10月下旬ごろまでを目安に行いましょう。



◇◇ 7月からの健康診査日程 ◇◇

7月4日(月)～9日(土)、8月22日(月)～26日(金)

10月24日(月)～26日(水)

※7・8月健診日はすでに定員となっている日もあります。

受付時間…午後1時～2時

会場…ワープ上里(上里町総合文化センター)

費用…無料(町民税非課税世帯の方は肺がん検診、肝炎ウイルス検診も無料です。健診前日までに保健センターで手続きをお願いします。)

◇健康診査検査内容

問診、理学的検査(身体診察)、身長・体重・腹囲の測定、BMI(肥満度)の判定、血圧測定、尿検査、血液検査(肝機能・血中脂質・血糖・貧血・腎機能)、心電図検査、眼底検査

申込先・問合せ…健康保険課医療年金係

【☎35-1222】

40歳以上の上里町国民健康保険加入者、および埼玉県後期高齢者医療制度加入者を対象に、5月から健康診査を実施しています。これからの申し込みについては、さらに多くの方に受診していただくため、4月に郵送した申込書のほか、6月6日(月)から電話での申し込みも受け付けます。

受診可能な日程についてはお問い合わせください。また、予約日の変更などもお早めにご連絡ください。すでに申し込みをされている方には、順次受診券を郵送しています。日程等をご確認の上、忘れずに受診してください。

6月6日(月)から健康診査の電話申込を開始します!

上里町国民健康保険、埼玉県後期高齢者医療制度ご加入の方へ

『町内各施設利用団体』

～中央公民館・各地区公民館～

町内にある各施設利用団体を紹介します。今月は、中央公民館・各地区公民館の利用団体を紹介します。各団体の詳しい活動内容などについては、各公民館までお問い合わせください。



- ◆中央公民館利用団体
中央公民館【☎33-8628】
- ◆各地区公民館利用団体
賀美公民館【☎34-1724】
長幡公民館【☎34-1725】
七本木公民館【☎34-1726】
上里東公民館【☎34-1041】
神保原公民館【☎34-1727】

中央公民館

利用団体名称	内容	活動日	活動時間
ECS	英会話	毎週木曜日	夜間
上里英会話クラブ	英会話	毎週水曜日	夜間
絵手紙びいまん	絵手紙	第1・3土曜日	午後
合唱団かみさと	コーラス	第2・4水曜日	夜間
上里自彊術クラブ	自彊術	第1・2・3金曜日	午前
上里写真クラブ	写真	第2土曜日	夜間
ジャズダンス同好会	ジャズダンス	毎週金曜日	午前
ピアノ&ヴォイスクラブ	ピアノ	毎週木曜日	午前
上里町棋友会	囲碁	毎週日曜日	午後
中央太極拳クラブ	太極拳	毎週土曜日	午後
上里町将棋会	将棋	毎週日曜日	午後
上里民踊クラブ	民踊	第2・4月曜日	午後
かるがも音楽サークル	軽音楽	第1・2・4木曜日 毎週日曜日	午後
カンターレ	コーラス	第2・4土曜日	午前
コールラディッシュ	コーラス	第1・3土曜日	午前
中央金曜ダンスクラブ	社交ダンス	毎週金曜日	午後
ストレッチ体操クラブ	ストレッチ体操	第1・3月曜日 第2火曜日	午前
スペイン語クラブ	スペイン語	毎週月曜日	午前
中国結びクラブ	中国結び	第1・3木曜日	午前
三喜里会	民舞・新舞踊	毎週水曜日	午後
やきものクラブ	陶芸	第1・2・4木曜日	午前
ピュアクラブ	運動・ストレッチ	第1・3・4火曜日	午前
上里だんべい会	だんべい踊り	毎週日曜日	夜間
ハイキングクラブ上里	山の知識の学習他	第4火曜日	夜間
秀麗会	舞踊	第1・3水曜日	午後

利用団体名称	内容	活動日	活動時間
心静会	太極拳	毎週金曜日	夜間
にしはらこむぎっち	体操	毎週月曜日	午前
ちよっくら健康体操クラブ	健康体操	毎週月曜日	午前
扇華会	舞踊	第2・4木曜日	午後
ボランティアわかば	健康体操	第2・4水曜日	午後
琴美月	大正琴	第2・4月曜日 毎週木曜日	午前
ゴールドルーツ	ヨガ	毎週木曜日	夜間
スポーツクラブ	ヨガ	毎週土曜日	午前
聖真会	太極拳	毎週木曜日	午前
水修会	太極拳	毎週金曜日	午前
三味線クラブ	三味線	第3日曜日	午後
上里町商工会女性部	よさこい踊り	毎週水曜日	夜間
琴響会	大正琴	毎週金曜日	夜間
弥生会	太極拳	毎週月曜日	夜間
正掌会	太極拳	毎週月曜日	午後
拳伸会	太極拳	毎週木曜日	夜間
キルトサークル・ポピー	布手芸	第2水曜日	午後
手話サークル「四季の会」	手話	毎週火曜日	夜間
スポーツ吹矢上里	吹矢	毎週火曜日	午後
A・A武州こだまグループ	A・A	毎週月曜日	夜間
少林寺上里クラブ	少林寺拳法	毎週金曜日	夜間
太極拳ひまわり	太極拳	毎週土曜日	夜間
東公民館民踊クラブ	民踊	第2・4火曜日	午後
上里サルビア会	民舞・新舞踊	毎週水曜日	午後
笑楽クラブ	ボランティア	毎月最終土曜日	午後

賀美公民館

利用団体名称	内容	活動日	活動時間
カラオケ愛好会	カラオケ	第1・3火曜日	夜間
うまごやし俳句会	俳句	第2木曜日	午後
ひまわり絵手紙の会	絵手紙	第1・3木曜日	午後
賀美ITクラブ	パソコン	第1・3木曜日	夜間
琴美月	大正琴	第1・3水曜日	午前
三ツ星俳句会	俳句	第3金曜日	午後
賀美そばクラブ	そば打ち	第4日曜日	午前
ピアノ&ヴォイスクラブ	ピアノ・歌唱	毎週金曜日	午前
さくら草	大正琴	第1・3日曜日	午前
SALA賀美	民踊	第4火曜日	夜間

利用団体名称	内容	活動日	活動時間
賀美公民館俳画クラブ	俳画	第3木曜日	午後
賀美三味線クラブ	三味線	毎週水曜日	午後
ひまわりダンスの会	ダンス	毎週金曜日	午後
卓球愛好会	卓球	毎週木曜日	午後
卓球友の会	卓球	毎週月曜日 毎週木曜日	午前
フォークソング愛好会	フォークソング	毎週土曜日	午前
賀美笑って動いて元気教室	体操	第1火曜日	午前
大竹ソシアルダンス	社交ダンス	毎週火曜日	午後

長幡公民館

利用団体名称	内容	活動日	活動時間
長幡東音頭保存会	伝統芸能	第2・4火曜日	夜間
雅友華道会	華道	第3金曜日	午後
湧陽書道会	書道	第1金曜日	夜間
ダンベルクラブ	ダンベル体操	第2・3・4月曜日	午前
アンサンブル・ソラ	コーラス	第2・4木曜日	午後
長幡空手塾	空手	毎週水曜日 毎週土曜日	夜間
やわらぎ上里太極拳	太極拳	第1・3・5月曜日	夜間
長幡民踊クラブ	民踊	第2・4土曜日	午後
3B体操	健康体操	第1・3火曜日	夜間

利用団体名称	内容	活動日	活動時間
長幡フラサークル	フラダンス	毎週月曜日	午後
長幡社交ダンスクラブ	社交ダンス	毎週金曜日	午後
長幡そばクラブ	そば打ち	第1水曜日	夜間
上里竹吹会	尺八	毎週月曜日	夜間
長幡健康吹き矢クラブ	吹き矢	第1～4水曜日	午後
漁鮮塾	魚料理	第3月曜日	午前
栗林作陶教室	陶芸	第1・3土曜日	午後
應さんの中国語講座	中国語	第4水曜日	午前
弥生会	新舞踊	第2～5金曜日	午後
やまびこ会	カラオケ	第1～4火曜日	午後

七本木公民館

利用団体名称	内容	活動日	活動時間	利用団体名称	内容	活動日	活動時間
上里町茶道会	茶道	月3回土曜日	午前	七本木3B体操クラブ	3B体操	第2・3・4金曜日	午前
九年母會	ボールペン字・毛筆	第2・4水曜日	午後	キッチン友の会	料理	第3月曜日	午前
セブンベーシック	フォークダンス	毎週月曜日	午後	ビックフォー	社交ダンス	毎週土曜日	午後
		毎週金曜日		カトレアおどりの会	民舞・新舞踊練習	第2・3・4月曜日	午後
七本木公民館民踊クラブ	民踊	第2・4水曜日	午後	七本木クラフトクラブ	クラフト手芸	第2・4金曜日	午後
七本木ダンベルクラブ	ダンベル体操	毎週水曜日	夜間	どんぐり民踊クラブ	民踊	第1・3水曜日	午後
SALA七本木太極拳クラブ	太極拳	第1・3金曜日	午前	ハイビスカスの会	ハワイアンキルト	第1火曜日	午後
七本木手打ちそば愛好会	そば打ち	毎月最終土曜日	午前	七本木元気教室	体操・ストレッチ	第3火曜日	午前
七本木ヨガ	ヨガ	毎週火曜日	午前	上里ダンスクラブ	社交ダンス	毎週木曜日	午後
七本木パソコンクラブ	パソコン	第1・3火曜日	夜間	トパーズ	太極拳	毎週月曜日	午前
乾武太極拳	太極拳	毎週金曜日	夜間	上里ソーシャルダンスクラブ	社交ダンス	毎週木曜日	夜間
漁楽会	包丁の使い方 魚のさばき方等	第1月曜日	午前	七本木カラオケ	カラオケ	第2・4火曜日	午後
				フレッシュ・ヨガ	ヨガ	第1・3木曜日	午後
上里ステンドグラスクラブ	ステンドグラス	第2・4火曜日	午後				

上里東公民館

利用団体名称	内容	活動日	活動時間	利用団体名称	内容	活動日	活動時間
カラオケ愛好会	カラオケ	毎週月曜日	午前	東公民館書道教室	書道	第1・3金曜日	午後
上里東パソコンクラブ	パソコン	毎週月曜日	午前	パワーヨガ	ヨガ	第1・3土曜日	午前
			午後	ハーモニカクラブ	ハーモニカ	毎週火曜日	午後
		毎週金曜日	午前	ピアノクラブ	ピアノ	第2・4土曜日	午前
		夜間	手打ちそばクラブ	そば打ち	第1・3土曜日	午前	
押花絵愛好会	押花絵	第2・4月曜日	午前	コールラディッシュ	コーラス	第3土曜日	午前
布ぞうり	手芸	毎週月曜日	午後	ひまわりダンスクラブ	社交ダンス	第4土曜日	午前
キルト日クラブ	手芸	第2・4月曜日	午前	水彩画クラブ	水彩画	毎週土曜日	午後
すずらんクラブ	新舞踊	第4火曜日	午後	太極拳ゆつたりクラブ	太極拳	第2・4土曜日	午後
ストレッチクラブ	ストレッチ	毎週火曜日	午前	あめんぼうダンス	社交ダンス	第1・2・4日曜日	夜間
めぐみカラオケクラブ	カラオケ	第1・2・3火曜日	午後	琴響会椎の木グループA	大正琴	第2月曜日	午後
ファミリーヨーガ	ヨガ	毎週水曜日	午前	琴響会椎の木グループB	大正琴	第3月曜日	
ハーモニカ教室	ハーモニカ	第1・3水曜日	午前			第1金曜日	午後
囲碁愛好会	囲碁	毎週水曜日	午後	ヘノヘノレイア	フラダンス	毎週木曜日	午前
東ヨーガクラブ	ヨガ	毎週水曜日	夜間	プウヴァイフラ上里	フラダンス	毎週木曜日	午後
津軽三味線教室	三味線	第1・2・3水曜日	夜間	茶道教室「なごみ」	茶道	第1・3土曜日	午後
茶道愛好会	茶道	毎週木曜日	午後	上里ダンスクラブ	社交ダンス	毎週月曜日	夜間
ちぎり絵クラブ	ちぎり絵	第2・4木曜日	午前	むつみ会	木炭テッサン	第1・3水曜日	午後
わくわく絵手紙	絵手紙	第2・4木曜日	午後	遊楽じよんがらクラブ	三味線	毎週金曜日	午後
ほのほのクラブ	社交ダンス	毎週木曜日	夜間	大竹ダンスクラブ	社交ダンス	毎週月曜日	午後
志奈乃ギタークラブ	ギター	第1・3木曜日	夜間	三悦読書会	読書会	第3土曜日	午後
マズルカ	フォークダンス	毎週金曜日	午前	昴星ダンス・スポーツクラブ	社交ダンス	毎週火曜日	夜間
フライデーヨガ	ヨガ	第2・3・4金曜日	午後	傾聴ボランティアわかば	傾聴ボランティア	第2水曜日	午後
民踊クラブ	民踊	第1・2・3・5水曜日	午後	ルージュの会	社交ダンス	毎週月曜日	午後
如月短歌会	短歌	第4金曜日	午後				
		奇数月の第2金曜日					

神保原公民館

利用団体名称	内容	活動日	活動時間	利用団体名称	内容	活動日	活動時間
神保原絵画自由クラブ	絵画	第1・3火曜日	午後	神友愛好会	書道	第1・3土曜日	午後
ロゼラニクラス	フラダンス	第2・4・5土曜日	午後	白ゆりクラブ	社交ダンス	毎週土曜日	午前
ラナキクラス	フラダンス	第1・2・4月曜日	夜間	仲よしカラオケ愛好会	カラオケ	第2・4金曜日	夜間
ぞうさんのリトミック	リトミック	第1・3火曜日	午前	神公カラオケクラブ	カラオケ	第2・4金曜日	午後
健康づくりクラブ	健康体操	毎週火曜日	夜間	桜カラオケA	カラオケ	第1・3木曜日	午後
O2ダンスクラブ	社交ダンス	毎週火曜日	午後	桜カラオケB	カラオケ	第1・3金曜日	午前
神保原公民館民踊クラブ	民踊	第1・3月曜日	午後	上里芸遊会	各種舞踊	第2・4木曜日	夜間
陶くらぶ	陶芸	毎週火曜日	午後	神保原書道教室	書道	第1・3土曜日	午前
銭太鼓研究会	銭太鼓	第1・3・4火曜日	夜間	神保原水彩画教室	絵画	第1・3金曜日	午後
3B体操	健康体操	第1・3木曜日	夜間	パソコンクラブ	パソコン	第1・3土曜日	午後
扇華会	舞踊	第1・3水曜日	午後	健康吹矢クラブ	吹き矢	第2・4・5月曜日	午後
		第1・3金曜日		上里吟詠会	詩吟	毎週月曜日	
デジカメ同好会	デジカメ写真	毎週水曜日	午後	こあらクラブ	小学生体操	毎週木曜日	午後
合唱団かみさと	合唱	第1・3水曜日	夜間	ぱんだクラブ	幼児体操	毎週金曜日	午後
プルプル気功クラブ	気功	第2・3・4火曜日	夜間	くじらクラブ	幼児体操	毎週水曜日	午後
		第2・3・4水曜日		花クラブ	プリザーブドフラワー 生花	第2木曜日	午前~ 午後
琴美月	大正琴	第2・4金曜日	午前	編み物愛好会	手編み	第2・4火曜日	午前
やわらぎ神保原	太極拳	毎週水曜日	午前	エコクラフト同好会	籠・バックづくり	第4土曜日	午後
メロンソーダ	3B体操	第2・4火曜日	午前	陽だまりの会	ストレッチ	毎週金曜日	午前
上里民踊連盟	民踊	第1・3土曜日	午後				
上里ヨガ愛好会	ヨガ	第1・2・4水曜日	夜間				

～生涯学習で日々の生活に潤いを～「学びとふれあい教室」のご案内

賀美 古文書入門 (全3回)

歴史の神秘とミステリーの宝庫古文書。そんな古文書を読み解き、先人たちの知識にふれる講座です。

日時…7月2日・9日・16日の土曜日
午後1時30分から

会場…賀美公民館
定員…20人程度
講師…小野英彦氏

申込先・問合せ…賀美公民館【☎34-1724】
※詳細は賀美公民館だより6月号をご覧ください。



七本木 バッグづくり (全3回)

自宅に眠っている着物を素敵にリメイク!エコでオシャレ、素敵なバッグづくりです。

日時…7月1日・8日・22日の金曜日
午後1時から

会場…七本木公民館
費用…1,500円(材料費)
準備…ぬい針、まち針、裁ちばさみ、チャコペン
定員…15人(定員になり次第締切)
講師…SALA七本木の皆さま
申込…6月6日(月)以降に材料費を添えて
申込先・問合せ…七本木公民館【☎34-1726】



公民館に見本があります

長幡 着物リメイク教室 (全5回)

袖なしチュニックを作ります。ステキにリメイク、しかもエコ。

日時…7月2日・9日・16日・23日
30日の土曜日
午前9時30分～11時30分

会場…長幡公民館
費用…100円(材料費)
準備…裁縫道具、着物、ミシン糸ほか
定員…12人(定員になり次第締切)
講師…塚本千津子氏

申込…6月8日(水)以降に、材料費を添えて
申込先・問合せ…長幡公民館【☎34-1725】
※詳細は長幡公民館だより6月号をご覧ください。



公民館に見本があります

神保原 竹細工教室 (全2回)

昔懐かし竹細工。今回は丈夫で使い勝手のいいカゴを作ります。

日時…6月18日(土)
19日(日)
午前9時30分から

会場…神保原公民館
費用…500円(材料費)
準備…ペンチ、プライヤー、木ばさみ(ある方)
定員…15人(定員になり次第締切)
講師…佐藤秀雄氏
申込先・問合せ…神保原公民館【☎34-1727】



公民館に見本があります

男女共同参画推進センターからのお知らせ

男女共同参画週間講演会

「男の家事が社会を変える」

日時…6月25日(土)、午後1時30分～3時
会場…男女共同参画推進センター
講師…佐藤達夫氏 定員…100名(先着順) 費用…無料

講師プロフィール

1971年北海道大学水産学部卒業。1980年女子栄養大学出版部へ勤務。月刊『栄養と料理』の編集に携わり編集長も経験。独立後、食生活ジャーナリストとして「健康のためにはどのような食生活を送ればいいのか」という情報を発信している。



女性のための総合相談

(相談無料・秘密厳守)

【悩み事相談】(予約制・電話相談可)
午後1時～4時(1人1時間)
・専門カウンセラー
毎月第1・3水曜日
・相談員
毎月第2・4水曜日

【女性弁護士による法律相談】(予約制)
7月20日(水)・11月16日(水)
2月15日(水)
午前10時～11時30分(1人30分)

申込先・問合せ…男女共同参画推進センター【☎35-1357・FAX34-2523(FAXは24時間受付)】

町の公共施設と インフラについて考える

(第3回)

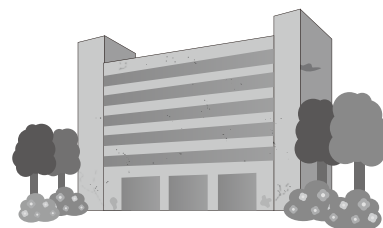

今月のテーマ

「アセットマネジメントに対する町民の方の意識について」

■意識調査

「アセットマネジメント」を推進するため、平成26年7月公共施設やインフラに対する町民の方の意見や考えをお聴きする目的で、無作為に抽出された18歳以上の町内在住者(3,000名)を対象にアンケート調査を実施しました。

回収数は1,058票(うち有効回収数1,043票)、回収率は35.5%(うち有効回収率は34.8%)でした。

■調査結果からわかること

調査結果の一部を抜粋して紹介します。「保有する施設全般に関する方策について」の質問に、「施設の統廃合や同等類似施設への複合化」に8割以上が賛成を示す一方、「特別な税金等の徴収や施設利用料の引き上げ」には否定的な意見が7割を超えました。

このように、公共施設やインフラについて町民の皆さんがどのように考えているかが見える結果が得られました。

今後は、このアンケート結果を踏まえ、公共施設やインフラの計画的な維持管理を行い、財政の平準化と抑制を図りつつ、適正な配置と効果的・効率的な運営を行うため公共施設等総合管理計画の策定に着手してまいります。

※インフラとは、道路・橋りょう・上下水道などの社会基盤施設のことをいいます。

次回は、公共施設等総合管理計画についてお知らせします。

問合せ…総合政策課政策企画係【☎35-1238】

漏水に伴う水道料金および公共下水道 使用料の減免制度についてのお知らせ

給水装置の老朽化等に伴い自然に漏水してしまっていた場合、料金等の一部分が減免になります。

ただし、上里町の指定給水装置工事事業者による修理が必要となります。

対象…新規の漏水または前回の漏水による減免から10年以上経過しているもの(4月から適用期間が変更されました)

申請…漏水修理後、申請書に漏水場所と漏水修理が確認できる書類(修理代金領収書・修理明細書等)を添えて上下水道課に提出

※申請書の様式は水道料金・下水道使用料によって異なります。

問合せ…上下水道課業務係【☎33-4161】

児玉都市計画下水道事業上里公共下水道の 事業計画の変更に伴う事業計画書の縦覧について

縦覧期間…平成28年6月6日(月)～平成33年3月31日(水)
午前8時30分～午後5時15分
(閉庁日を除く)

縦覧場所…上下水道課(町役場2階)

問合せ…上下水道課下水道係【☎35-1228】

平成28年度 上里町浄化槽設置整備事業 補助金申請を受け付けます

【対象者】専用住宅等に汲み取り便槽および既存単独浄化槽から7人槽以下の合併処理浄化槽へ転換する方で交付決定通知後に工事着工し、工事完了後1か月以内または平成29年3月17日(金)のいずれか早い日までに実績報告書を提出できる方

【対象区域】

上里町生活排水処理基本計画で設定されている浄化槽整備区域

※対象浄化槽については、お問い合わせください。

【受付期間】7月4日(月)～27日(水)午前8時30分～午後5時15分(土・日・祝日を除く)までに申請書(様式第1号)に関係書類を添えて提出

※補助基数(10基の予定)を超える場合は、抽選となります。(抽選日は8月3日(水)を予定)

※内示等により、補助基数が減少したり、交付決定通知が遅れる場合があります。

【補助金限度額】

①転換補助…最大35万2千円

②処分費補助 単独処理浄化槽…最大9万円
汲み取り便槽…最大6万円

③配管工事補助…最大15万円

【申込先・問合せ】

くらし安全課生活環境係【☎35-1226】

こむぎっずの

ふるさとと人物誌

第31回



様々な分野で活躍された郷土の偉人をご紹介します。
問合せ：郷土資料館 〔電話〕33-26821

県会議員として活躍

須賀丈太郎

上里には明治の後半から大正・昭和にかけて埼玉県の県会議員として合計6期、22年の長い間活躍した人がいるんだ。それが須賀丈太郎なんだよ。

丈太郎は明治2年（1869年）12月2日に西金久保に生まれたんだ。頌徳碑には「小さい頃から天童才子の誉高く、長ずるにおよんで資質温厚言動に陰陽表裏なく沈着冷静、人を區別せず清濁併せのむ大雅量を有し、他人の意見も十分に汲入正に民主主義の先駆者であつ

た。」と書かれていて、周りの人たちから頼りにされていたことがわかるね。

丈太郎は明治32年（1899年）児玉郡会に初めて当選して政治の世界に進んだんだ。その4年後、明治36年には34才で埼玉県議会選挙に挑戦して当選したんだよ。その後22年間、児玉郡の代表として埼玉県のために働いて大正12年（1923年）の

関東大震災があつた時も県民を助けるためやその後の復興のために、一生懸命に働いたんだ。あと、このころ児玉農学校（現 児玉白楊高校）の再建にも大きく貢献をしたんだよ。その後、大正14年から昭和14年までは賀美村の村長さんにもなつて、地元や地域のために力を尽くし

たんだ。そのほか、20才の時に製糸会社の甘楽社乾武組組長になつて、児玉郡養蚕業組合・児玉郡乾繭組合・児玉郡畜産組の組合長を歴任、昭和8年（1933年）には児玉郡農会長になつて、終戦前後の混乱期には県農会で理事兼支部長として活躍したんだ。特に、現在の農業につながる多角形農業の基本になる仕組みをつくつて、戦後の食糧が無い時には食べ物を増やすために

大きな役割をはたしたんだよ。そんな丈太郎も昭和31年（1956年）5月15日、86才でなくなつたんだ。その功績は昭和36年西金久保神社の北側に建てられた頌徳碑に刻まれているよ。



肖像写真



須賀丈太郎頌徳碑



甘楽社出資証券

リクエストサービス 利用してね!

図書館では貸出中の本の予約のほか、当館にない本は県内外の図書館から借りて貸し出すことができます。予約や取寄せは無料です。

◆リクエストサービス

1人1回5件まで

◆貸出点数・日数

図書…1人10冊(15日間)

雑誌…1人3冊(15日間)

AV…1人3点(15日間)

みんなできてね!

◆子どもシアター

日時…6月11日(出)

(1回目)午前11時

(2回目)午後2時

(3回目)午後3時

作品名…「ネコクンと星クンのお話」
(15分)

◆絵本の読み聞かせ

□くまさんのポケット

日時…6月8日(水)・22日(水)
午前11時

□おはなし会(カッコウの会)

日時…6月18日(土)
午後2時

□のはらタイム(のはらくらぶ)

日時…6月25日(土)
午後2時

図書館カレンダー 6月

(●印は休館日)

日	月	火	水	木	金	土
			1	2	3	4
5	6	7	8	9	10	11
12	13	14	15	16	17	18
19	20	21	22	23	24	25
26	27	28	29	30	7 1	2

開館時間…午前9時30分～午後6時30分

図書館イベント

こども理科実験教室

「電気のふしぎを体験しよう!」



日時…7月18日(月)、午後1時30分～3時

会場…町立図書館・会議室

講師…原 勢太郎氏

(彩ネット 科学あそび けんおう)

対象…小学生(1～3年生は親子で参加可)

定員…30名 ※参加費無料

内容…夏休みの自由研究に役立つ講座です。「レモン電池」と「木炭電池」で手作りモーターを動かします。「電気のふしぎ」を楽しく学びましょう!

申込先・問合せ…町立図書館【☎34-0455】

Let's speak English!

「英語でしゃべろう合宿」参加者募集

英語を使って、外国語指導助手(ALT)と2日間生活してみませんか?

日時…8月4日(木)、午前9時30分(集合)～5日(金)、正午(解散)

【1泊2日】

会場…神川げんきプラザ 対象…町内在住の小学4～6年生

定員…50名程度 費用…2,000円

※詳しい案内は、学校から配布されます。

申込先…各小学校へ

<英語ボランティアを募集しています>

英語教育に理解のあり、子供たちと一緒に2日間行動できる方
(1日のみでも可)

問合せ…教育委員会・学校教育指導室【☎35-1247】

かみさと文芸

空青き赤く咲きにし山つつじ

森村 梅子

蓬摘む母の背中を重ねみて

野沢 文子

苦も楽も深く抱きて山眠る

浅見 敏子

日差し込む校舎の裏の雪の山

森村 三千子

さえざりや枝から枝へ綱わたり

高橋 則子

薄曇りしばし安らぎ白木蓮

庄子 佐恵子

病み抜いて今をきらりの桜かな

加藤 キク江

Bで書くメモのひらがな暖かき

矢沼 直江

第14回上里町民ゴルフ大会、盛大に開催！

4月24日(日)、上里ゴルフ場で第14回上里町民ゴルフ大会が開催されました。当日は参加した206名の選手たちはそれぞれベストを尽くし、力強いプレーで腕を競い合いました。また、参加者から平成28年(2016年)熊本地震の義援金として30,816円が集まりました。ご協力ありがとうございました。

<各部門別優勝者> (敬称略)

- ◆一般：橋詰 節子 ◆シニア：橋爪 哲夫
- ◆レディース：橋詰 節子 ◆ベストグロス：富丘 敦



左から 富丘さん、橋詰さん、橋爪さん

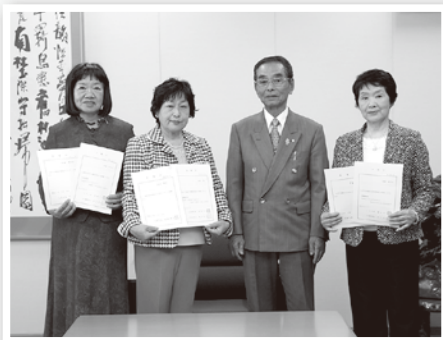

上里町交通安全教育隊・上里町消費者被害防止サポーターが委嘱される

4月1日付で池田恵子さん、松本千代子さん、伊藤喜代美さんが上里町交通安全教育隊・消費者被害防止サポーターに委嘱されました。これまでも様々な場で高齢者向け「交通安全」や「特殊詐欺」を題材にした寸劇を行っていただいています。そして、昨年は高齢者の人身交通事故約18%減少と、大きな成果を挙げていただいています。機会がありましたらぜひ一度ご覧ください。

「第42回歩け歩け運動」が始まる

5月8日(日)、各小学校地域で上里町健康体力づくり推進協議会主催による「歩け歩け運動」が今年も始まりました。早朝にもかかわらず大勢の皆さんが参加し、元気よく歩きました。7月17日までの毎週日曜日、各小学校地区で午前6時から行います。また、今年度は保健センター主催事業の「上里町いきいきスタンプラリー」の対象事業になっておりますのでぜひご参加ください。



上里町老人クラブ連合会大会、盛大に開催

5月19日(木)、多目的スポーツホールで平成28年度上里町老人クラブ連合会大会が行われました。

当日は、米寿・喜寿祝者表彰や老人クラブへの功績をたたえる功労者表彰、交通安全広報大使による講話や消費者被害防止サポーターによる寸劇、クラブ員の皆さんによる歌・踊りなどのアトラクションが行われ参加した約500名の皆さんは、楽しい一日を過ごされました。

スポーツ大会の結果

埼玉県スポーツ少年団

バドミントン大会

12月5日(土)[久喜市総合体育館]

◆2部トーナメント

優勝

上里ジュニアバドミントンシャトル



伊勢崎市・本庄市ミニバスケットボール交流大会

12月12日(土)・13日(日)

[伊勢崎市民体育館]

◆男子Bグループ

優秀賞 上里ミニバスケット
スポーツ少年団

◆女子Bグループ

敢闘賞 上里ブルーウィンズ



全国スポーツ少年団剣道 交流大会

埼玉県代表選手選考会

12月6日(日)[越谷市立総合体育館]
(個人の部)

◆中学生男子の部 3位 小林 航



埼玉県北部ジュニアテニス選手権大会

12月13日(日)

[長久保公園テニスコート]

◆小学生の部

優勝 鈴木・立石ペア
2位 黒澤・五十嵐ペア
3位 根岸・菅原ペア

◆中学生の部

優勝 井上・工藤ペア



寄居町招待ジュニア バレーボール大会

12月6日(日)

[寄居町総合体育館]

3位 上里東ジュニア
バレーボールクラブ



おしらせ コーナー

募集・催し・教室

金婚・ダイヤモンド婚・プラチナ婚を
迎えられるご夫婦へ

町では、婚姻50年(金婚)と婚姻60年(ダイヤモンド婚)および婚姻70年(プラチナ婚)を迎えられたご夫婦を対象に、金婚・ダイヤモンド婚・プラチナ婚式を開催します。

対象となる方は、地区担当民生委員または高齢者いきいき課高齢介護係へ6月24日(金)までにご連絡ください。

【対象】次の期間の間に婚姻届を提出されたご夫婦

○プラチナ婚：昭和21年1月1日～昭和21年12月31日

○ダイヤモンド婚：昭和31年1月1日～昭和31年12月31日

○金婚：昭和41年1月1日～昭和41年12月31日

問合せ：高齢者いきいき課
高齢介護係 ☎35-1243

平成28年度 教科書展示会

平成29年度に小・中学校等で使用される教科書の展示会を行います。

日時：6月17日(金)～30日(木)

午前10時～午後5時15分

会場：本庄市民活動交流センター(はにぼんプラザ)2階
問合せ：北部教育事務所
☎048-523-2818

第20回上里町レクリエーションフェスティバル

日時：6月4日(土)、午前8時30分から(小雨決行)

会場：(午前の部)忍保パブリック公園TBGコース・(午後の部)多目的スポーツホール

出演団体：ターゲットボードゴルフ協会、民踊連盟、社交ダンス連盟、フォークダンス連盟

◆午前の部(午前8時30分から)ターゲットボードゴルフ町民大会

◆午後の部(午後1時30分から)レッツダンス大会

問合せ：レクリエーション協会事務局(生涯学習課内)
☎35-1245

町民卓球大会

日時：7月9日(土)、午前9時から受付

会場：多目的スポーツホール

対象：町内在住の中学生以上の方
費用：中学生300円、高校生以上500円(当日集金)

準備：ラケット、シューズ、ゼッケン

申込：6月24日(金)まで

申込先・問合せ：☎33-7305(午後6時以降)・FAX33-2790

防火管理者資格取得講習会(甲種再講習)

日時：6月24日(金)、午前9時30分～11時40分

会場：児玉郡市広域消防本部・多目的ホール(本庄市西富田904-3)

費用：2000円(教材費)

定員：30名(先着順)

申込：6月1日(水)から直接窓口申し込む(土・日は除く)

※申込時に甲種防火管理講習修了証を持参する
※申込書は、消防本部および各消防署で配布または消防本部ホームページからダウンロードできます。

問合せ：児玉郡市広域消防本部予防課 ☎24-8392

グランドピアノ無料試弾会「あなたもピアニスト！」

日時：6月25日(土)、午前9時～午後5時

会場：ワープ上里ホール

定員：8名(1名1時間)

対象：両手で弾ける方

※ピアノ教室の練習等での参加はできません。

費用：無料

申込：6月4日(土)午前9時から電話受付(先着順)

申込先・問合せ：ワープ上里 ☎34-0488

七本木児童館 運動遊び

日時：6月21日(火)、10時30分から

会場：七本木児童館

内容：親子で運動遊びをする

講師：コスモワールド

対象：歩行可能な幼児とその保護者

定員：20名(先着順)
費用：無料
申込：6月1日(水)から
申込先・問合せ：七本木児童館 ☎35-1356

神保原児童館幼児教室「ベビーマッサージ」

日時：7月7日(木)、午前10時30分～11時30分

会場：神保原児童館

対象：乳幼児(0歳～1歳位まで)と保護者

講師：長野みづき氏

定員：10組(定員になり次第締切)

費用：500円(マッサージオイル代)

申込：6月8日(水)から

申込先・問合せ：神保原児童館 ☎33-3621

県立本庄特別支援学校からのお知らせ

【学校説明会(年1回)】
日時：10月5日(水)、午前9時40分～正午

内容：授業公開、学校概要の説明、高等部入学選考の説明、進路指導概要の説明及び特別支援教育に関する情報提供

【学校公開週間】
日時：6月27日(月)～7月1

日(金)、午前9時45分〜正午
内容：授業公開
問合せ：県立本庄特別支援学校【☎24-3747】

税務職員採用試験

申込受付：(インターネット)6月20日(月)、午前9時〜6月29日(水)・郵送または持参(6月20日(月)〜22日(水))
 ※受験資格等の詳細はお問い合わせください。
問合せ：関東信越国税局人事第二課試験係【☎048-600-3111】

本庄早稲田の地域連携展覧会2016「古代のこだま地域―奈良・平安時代のくらし―」

日時：7月9日(土)〜8月2日(火)、午前10時〜午後4時(日曜日を除く)
会場：早稲田リサーチパーク・コミュニケーションセンター2階・情報資料室
 ※入場無料
 ※公開講座等の関連企画も開催されます。詳細はお問い合わせください。
問合せ：本庄早稲田国際リサーチパーク【☎24-7455】

生活情報

**社会福祉協議会
無料法律相談**

日時：6月21日(火)、午後1時15分から
会場：福祉町民センター2階・研修室(要電話予約)
申込：6月1日(水)から(定員になり次第締切)
申込先・問合せ：上里町社会福祉協議会【☎33-4232】

巡回聴覚障害者相談

日時：7月6日(水)、午前10時〜正午
会場：本庄市役所5階・504会議室(希望者は直接会場へ)
対象：聴覚障害者または聴覚障害者と関わりのある方
相談内容：仕事、結婚、家庭健康など
 ※午後は訪問相談を行います。希望者は事前に埼玉聴覚障害者情報センター【☎048-814-3353・FAX048-814-3355】へご連絡ください。

住宅用新・省エネルギー機器設置費補助

問合せ：町民福祉課【☎35-1224・FAX33-2429】
【申請期間】6月6日(月)〜7月21日(木)(土・日除く)
 ※申込枠に満たない場合は7月22日(金)から随時受付(先着順)。申請者多数の場合は抽選。(抽選予定日：7月30日(土))
 ※申込用紙は産業振興課窓口にあります。対象機器、要件、補助金額等の詳細については、町ホームページや産業振興課窓口にあるパンフレットをご覧ください。お問い合せください。
【申請方法】工事中工前に、申請書・必要書類を添えて、産業振興課に提出してください。(郵送FAX不可)
問合せ：産業振興課農政商工係【☎35-1232】

「子どもの人権110番」

日時：6月27日(月)〜7月3日(日)、午前8時30分〜午後7時(土・日は午前10時〜午後5時)

環境保全型農業直接支払交付金

地球温暖化防止や生物多様性保全に効果の高い営農

相談電話番号：【☎0120-007-110】(全国共通・無料)
問合せ：さいたま地方法務局人権援護課【☎048-859-3507】

防災行政無線による J-ALERT の訓練放送

J-ALERTは、地震・津波や武力攻撃などの災害時に、国から送られてくる緊急情報を、人工衛星などを活用して瞬時に情報伝達するシステムです。6月23日(木)(午前10時15分ごろ)、町内59か所の防災行政無線で訓練放送を行います。あくまで訓練放送ですので、お間違えないようご注意ください。
 ※上里町以外の地域でも、全国的に訓練が実施されます。
問合せ：くらし安全課防災安全係【☎35-1226】



平成28年度上里町こむぎっちカレンダーの訂正について

平成29年3月31日の「ごみ収集日」の表記に誤りがありました。以下の通り訂正して、お詫び申し上げます。

29 (水) 仏滅	●認知症・成年後見制度相談 (高齢者いきいき) PM1:30~4:00 要予約	真 美
30 (木) 大安	●広報「かみさと」4月号発行	真 美
31 (金) 赤口	●消費生活相談 (産直まつり) AM9:30~PM3:30	七本 上里東 神保原

問合せ：くらし安全課生活環境係【☎35-1226】

活動に取り組む農業者に対し、国・県・町が共同で支援を行います。
対象：エコファーマーの認定を受けている販売農家、共同販売経理を行っているグループ、有機農業の取り組む農業者等
申込：6月30日(木)まで
問合せ：産業振興課農政商工係【☎35-1232】

町民インタビュー No.13

寝込まんぞうシニア

～介護からの卒業～
**デイサービスを卒業して
 地域で活躍!**

川本 昭夫さん(東宮)88歳



◆介護保険利用のきっかけ

平成23年に左膝を手術して3週間ほど入院しました。もともと腰の骨折もあり膝・腰の痛みがひどく介護保険を申請しました。要支援1でした。デイサービスに週1回通い、マシンを使った運動を中心に取り組みました。

◆元気であるためにがんばっていること

デイサービスに通い始めたころは、それ以外の運動はしませんでした。接骨院で「できる範囲で歩いたほうがいい」と言われてから、朝の散歩を日課にしています。毎朝6時に近くのお寺の鐘を聞くと家を出て、2キロほど歩きます。それから足が軽くなりました。

また、ボランティアで老人ホームなどで紡奏の会の皆さんと大正琴を演奏したり個人でもギターを演奏しています。やりがいがあるし、人前に出ると背筋が

シャンとします。認知症予防にもなると思っています。

これらの活動を続けるうちに動けるようになって、デイサービスをやめました。

今は4月から五明地区で始まった「こむぎっち ちょっくら健康体操」に毎週参加しています。これからはこの体操に毎週通って、地域の皆さんとおしゃべりしながら気持ち良く体操して、元気を維持していきたいです。近所の人も誘って五明のみんなで元気になりたいと思っています。

◆これからの生活

足腰の痛みとはうまくつき合うしかないの、痛くても死ぬわけじゃないし寝たきりになるよりましと思って動くようになっています。少しでも長く元気でいるために、これからも人との交流と運動を続けて行きたいと思っています。

指名競争入札の結果

※単位は円。金額については消費税込みの契約金額です。

◆平成28年5月10日分

工事等名	落札金額	落札業者
① 平成28年度 庁舎電話設備機器リース	227,750	関東通信機㈱
② 平成28年度 上里町立上里中学校外便所・倉庫・駐輪場実施設計業務委託	2,570,400	㈱松下設計
③ 平成28年度 上里町立上里東小学校太陽光発電設備設置工事設計・監理業務委託	1,490,400	㈱松下設計
④ 平成28年度 旧中央公民館解体工事設計業務委託	1,393,200	㈱島山建築設計事務所 深谷支店
⑤ 平成28年度 烏川・神流川総合運動公園(サッカー場)管理業務委託	2,937,600	㈲天田造園
⑥ 平成28年度 烏川・神流川総合運動公園(野球場)管理業務委託	5,508,000	㈱清香園
⑦ 平成28年度 堤調節池運動公園管理委託	2,883,600	㈲荒井造園土木
⑧ 平成28年度 都市計画道路植樹管理業務委託	3,024,000	㈱児玉造園土木
⑨ 平成28年度 都市計画マスタープラン見直し業務委託	7,516,800	㈱パスコ さいたま支店
⑩ 平成28年度 上里ゴルフ場クラブハウス施設改修工事(空調改修工事)	4,082,400	長沼設備工業㈱
⑪ 平成28年度 上水道配水支管布設(28-1)石綿管更新工事	40,230,000	東和建設㈱
⑫ 平成28年度 上里町給水装置工事施行要領書作成業務委託	4,104,000	㈱東洋設計事務所 埼玉出張所
⑬ 平成28年度 上水道配水管実施設計及び施工監理業務委託	11,016,000	㈱東洋設計事務所 埼玉出張所
⑭ 平成28年度 漏水調査業務委託	4,644,000	フジ地中情報㈱ 東京支店

平成27年度 ダイオキシソ類環境大気 調査結果

ダイオキシソ類は、発がん性のほか生殖障害や免疫機能の低下を招く環境ホルモソの疑いがあるとされています。町では、実態を把握するために、大気中のダイオキシソ類の調査を行っております。平成27年11月に町内2地点で実施した調査結果は下記の通りです。

◆調査結果

【大気】 (単位: pg-TEQ/m³)

調査場所	測定数値	環境基準	※ pg (ピコグラム) = 1兆分の1グラム ※ TEQ = 毒性等価換算濃度のことで、最も毒性に強いダイオキシソに換算したことを表す表示
七本木公民館	0.030	0.60 以下	
神保原小学校	0.067		

町内の大気中のダイオキシソ類濃度は、各地点ともダイオキシソ類対策特別措置法で定められている環境基準値を下回っていました。

問合せ…くらし安全課生活環境係

☎35-1226

ひとのうごき

町の人口（平成28年4月末日現在）
 総人口……31,278人 [-22]
 男……15,565人 [-25]
 女……15,713人 [+3]
 世帯数……12,350世帯 [+10]
 []は前月との比較
 出生……17 死亡……41
 転入等……121 転出等……119

お誕生おめでとう

行政区分	氏名	保護者
[金下]	川井 彩楽 (さ ら)	重光
[真下]	佐々木 幸太郎 (こうたろう)	雅彦
[西大]	金井 秀高 (ひでたか)	高
[岡]	大塚 あかり	洋平
[堀之内]	小川 恭平 (きょうへい)	紗弥
[上中久城]	岩佐 海翔 (かいと)	和信
[京塚]	中嶋 航生 (こうき)	卓巳
[古新田]	夏井 芽 (めい)	行洋
	塩谷 泰笙 (たいせい)	威弘
[三田]	齋藤 瑠海 (るか)	洋平
[久保新田]	清水 蒼都 (あさと)	秀幸
	本間 絢翔 (あやと)	正典
	榊 和夏 (わか)	良亮
	保延 凜 (りん)	修
[一丁目]	金井 沙和 (さわ)	俊之

(4月中の出生届より)

お悔やみ申し上げます

行政区分	氏名	年齢
[金上]	飯塚 文男 (76)	
	敷地 はつ子 (86)	
	黒澤 梅太郎 (89)	
[内出]	中里 富子 (86)	
[勝一]	塚越 久太郎 (81)	
[天神]	清水 悦郎 (92)	
[屋敷]	伊井 春雄 (74)	
[十八軒四軒家]	安藤 緑 (89)	
[下郷]	入 孝男 (74)	
[東大北]	飯塚 まさ (101)	
	柴崎 博 (78)	
	金井 トリ (94)	
	櫻井 峯雄 (69)	
[丹蔵石倉]	植原 昇 (90)	
[立野南]	渡邊 徳一 (79)	
[本郷三]	中村 好子 (80)	
[京塚]	前村 俊雄 (74)	
[古新田]	柳 シゲ (82)	
[三軒]	内田 キク (90)	
	高橋 三枝 (90)	
[四ツ谷]	小沼 久雄 (68)	
	柴崎 幸治 (85)	
[西原町西]	川久保 あさ (103)	
[一丁目]	内山 悦子 (79)	
[三丁目]	根岸 孝幸 (72)	
	根岸 富枝 (92)	
[四丁目]	高橋 利男 (80)	
[東町]	森下 テル (82)	
[忍保]	小暮 ヨネ (85)	

(4月中の死亡届より)

6月生まれの ちっちゃな町民



桐山 心優ちゃん
 (3歳・立野)
 これからもたくさん
 元気なうた聞かせてね♪



中村 慎之助くん
 (3歳・下久城)
 歌が大好きな慎。
 誕生日おめでとう。



山田 權斗くん
 (2歳・下久城)
 お誕生日おめでとう!!
 すくすく元気に育ってね♡



梅林 加奈ちゃん
 (5歳・屋敷)
 おたんじょうびおめでとう!
 ダンスがんばってね!



応募者に
 “ごむぎっちグッズ”
 プレゼント!

誕生日を迎えるお子さんの写真募集!
 8月に誕生日を迎える小学校就学前のお子さんの写真を募集中です。希望者は6月30日(木)までに総務課庶務係【☎35-1234】へ写真をお持ちください。(応募写真は返却不可・応募多数の場合は抽選)

町民福祉課町民係
6月の日曜窓口開庁日
6月12日(日)
 午前8時30分～正午
 ◆取扱事務
 ・住民票などの証明書の発行
 ・戸籍届出・住所異動届
 ・印鑑登録

善意をありがとう
 社会福祉協議会4月分寄付者

たんぼほの会	3,000円
旬飯塚組	50,000円
西富田H. K. S. クラブ	12,500円

ご協力ありがとうございました
 上里町社会福祉協議会【☎33-4232】

消費生活相談窓口	受付時間					
	月	火	水	木	金	土
上里町役場産業振興課内【☎35-1232】		○			○	
本庄市役所商工観光課内【☎25-1175】	○		○	○	○	
消費生活支援センター熊谷 (受付時間: 午前9時30分～午後4時)						
【☎048-524-0999】	○	○	○	○	○	
【☎048-261-0999】						○ (☎のみ)
消費者ホットライン【☎188】	音声ガイダンスの案内により、市町村または県の相談窓口につながります。					

※掲載を希望されない方は、届出時に窓口でお申し出ください。
 問合せ…町民福祉課町民係【☎35-1224】

今日の写真



御陣場川こいのぼり祭り

5月8日(日)、地域住民の交流を目的に、水辺の会、みずすましの会、神保原一丁目、東町の共同主催で御陣場川こいのぼり祭りが行われました。当日は天候に恵まれ550名が参加し、魚の放流や鮎のつかみ取り、上里北中吹奏楽部による演奏や藤岡市在住の岡本氏のギター演奏を楽しみました。また、「こむぎっち」も参加し薫風の下、参加者の笑顔に満ち溢れたひと時でした。

なお、会場には「熊本地震災害義援金箱」が設けられ、参加した方々の温かい心が上里町社会福祉協議会を通じて被災地に届けられました。

上里町コミュニティバス
こむぎっち号

『わたしの時刻表』を作成します!

今年3月から運行しております上里町コミュニティバス“こむぎっち号”に対し、「時刻表が分かりにくい」「どのようにしてバスを乗り継げば良いか分からない」という問合せをいただいています。そこで、ご利用になりたいバス停と時刻を記載したお客様専用の『わたしの時刻表』を無料で作成します。お気軽にお問い合わせください。

こむぎっち号をどんどん使ってね!

申込…①～③いずれかの方法でお申し込みください

- ①電話 35-1238 総合政策課直通
- ②FAX 33-2429 総合政策課あて
- ③メール sousei@town.kamisato.saitama.jp

【申込の際、次のことをお教えてください】

- (1)住所 (2)氏名 (3)連絡先
 - (4)乗るバス停
 - (5)降りるバス停(または目的地である施設名)
- 申込受付後、概ね1週間後にご自宅へ郵送します。

問合せ…総合政策課政策企画係【☎35-1238】



Kamisato Public Information

広報 かみさと

6月号(No.565)©平成28年6月1日発行
発行◎上里町 編集◎上里町役場総務課庶務係
〒369-0392 埼玉県児玉郡上里町大字七本木5518番地
※記事の一部に読みやすい「ユニバーサルデザインフォント」を採用しています。



この広報は環境に優しい
ベジタブルインキと
再生紙を使用しています。

◆上里町役場電話・FAX番号 TEL. **35-1221(代)** FAX. **33-2429**
[上里町ホームページ] <http://www.town.kamisato.saitama.jp/>