



かみさと

人と自然が響きあう“ハーモニーガーデン上里”

2017

1

No.572

よいしょ!
よいしょ!

12月3日(土)、神保原公民館・児童館で、もちつき大会が行われました。昔ながらの杵と臼を使い、参加した子どもたちは「よいしょ!」の掛け声に合わせて力いっぱいおもちをつきました。大会が終わった後は、自分たちでついたおもちをおいしくいただきました。



今月の
主な
内容

年頭あいさつ……………P2~3

乾武マラソン大会参加者募集 ……P4~5

下校放送がリニューアル ……P6

 ふるさと文化財探訪 ……P14



上里町長
関根 孝道

明けましておめでとうございます。
町民の皆さまには、健やかに新年をお迎えのこととお慶び申し上げます。

日ごろから町民の皆さまには、町政の推進にあたりましてご理解とご支援をいただきまして心より御礼申し上げます。

さて、昨年の上里町の主な出来事を振り返りますと、4月に行政組織の見直しを行い、消防・防災・防犯や環境・交通安全の施策を専門に行う、「くらし安全課」を新設しました。住民、地域そして行政が一体となつて防災・危機管理意識を高め、安心・安全に暮らせる地域社会を築いてまいります。

次に、上里中学校改築事業ですが、昨年7月に体育館が完成し、校舎棟、特別教室棟を含む一連の建設工事が終了しました。生徒たちが、快適に安全で安心して学べる教育環境が整いました。

“ハーモニーガーデン 上里”

サービスエリア周辺地区整備事業においては、下り線側10.4ヘクタールの産業団地に企業進出が決定しました。さらに上り線側には、農村公園の開発事業社が決まり、本年のオープンを予定しております。町の産業、交通、観光の発展のためにもサービスエリア周辺地区を活用したまちづくりを、今後も全力で取り組んでまいります。

また、町の健康づくり事業の更なる推進を目的として、日本女子体育大学と包括的連携に関する協定を締結しました。今後は、町民の皆さまの健康、スポーツ、人的交流、学術研究等において、地域の課題と豊かな地域社会の形成、発展を目的とし、様々な事業を展開していく予定であります。

日本社会は、人口減少、社会保障、国内外の経済情勢をはじめ、課題が山積しております。町民の皆さまと共に、自然と共生し、いきいきと安心して暮らせる町「住んで良かったまち 上里、住んでみたいまち 上里」と思われるまちづくりを、本年も推進してまいります。

新たな年の初めとして、益々の町発展のため、町民の皆さまには、より一層のご支援とご協力を賜りますようお願い申し上げますと共に、ご健勝とご多幸を心からお祈り申し上げます。新年のごあいさつとさせていただきます。

2016年

町の主なできごと

6月		5月		4月		3月		1月	
25日	4日	29日	19日	24日	8日	27日	24日	10日	10日
		8日		3日		15日	15日	1日	1日
				1日		3日			
七本木小学校が第50回交通安全子供自転車埼玉県大会で優勝		第20回上里町レクリエーションフェスティバル		第14回町民ゴルフ大会		上里SA周辺地区産業団地にダイワハウス工業(株)進出決定		元旦歩け走ろう会	
		第33回クリーンの日		第42回歩け歩け運動「全10回」(7月17日まで)		上里町消防団・署出初式、パレード		第62回上里町成人式(新成人383名)	
		上里町老人クラブ連合会大会		小・中学校入学式(小学校274名・中学校305名入学)		本庄警察署および上里町区長会と「上里町犯罪情報の住民提供に関する協定」を締結			
		第4回かみさと桜まつり開催		中央公民館・コミュニティセンター複合化		中学校卒業式(329名卒業)		上里SA周辺地区産業団地にダイワハウス工業(株)進出決定	
		第4回かみさと桜まつり開催		小学校卒業式(322名卒業)		明るい地域づくり講演会		「こむぎつち号」運行開始	
				第25回上里町乾武マラソン大会					

明けましておめでとうございます。平成29年の新春をご健勝にてお迎えのことと心からお慶び申し上げます。

町民の皆さまには日ごろより町議会に對しまして深いご理解と温かいご支援をいただき、厚くお礼申し上げます。

さて、昨年一年間を振り返ってみますと、コミュニティバス「こむぎうち号」の運行開始、上里サーブیسエリア周辺地区産業団地への進出企業決定、農村公園整備事業の開発事業者決定、七本木小学校の交通安全子供自転車埼玉県大会優勝・全国大会9位・文部科学大臣賞受賞、上里中学校体育館の竣工による小中学校校舎・体育館の耐震化工事の完了など、町内においては明るい話題が数多くありました。

一方、国内全域に目を向けてみますと、4月には熊本・大分、10月には鳥取県で地震による被害が、また、北海道・東北地方で



上里町議会議長
納谷 克俊

人と自然が響きあう

は台風10号などによる豪雨災害が発生するなど、自然災害が多い年であったと思います。その様な中、議会としても危機管理体制についての研修や視察を行って参りましたが、今後も「安全・安心なまち上里」実現のために引き続き取り組んでまいります。

自然災害のみならず多発する交通事故、少子化・高齢化や人口減少問題など困難な課題は山積しておりますが、「上里町まち・ひと・しごと創生総合戦略」に基づき、町民の皆さまとともに「住んでよかった、住んでみたい」と言われるよう、明るく豊かな、活気あふれる、そして持続可能な上里町を創造して行くよう、議員一同さらなる努力をまいりますので、二層のご支援を賜りますようお願い申し上げます。

結びに、町民の皆さまのご健康とご多幸をご祈念申し上げ、年頭のごあいさつとさせていただきます。



12月		11月			10月			9月	8月			7月	
23日	17日	19日	13日	6日	3日	3日	30日	16日	9日	6日	2日	15日	1日
第20回上里町スポーツ少年団交流大会		こむぎうち5歳お誕生会・児童館合同クリスマス会			上里町消防団特別点検			上里町交通安全大会で優良賞受賞			第33回明るい町づくり意見発表会		
		第5回上里町人権講演会(講師に石川結貴氏)			第49回上里町文化祭			公民館・児童館まつり(賀美・長幡)、公民館・児童館(七本木)・男女共同参画推進センターまつり			上里町消防団第四分団が第29回埼玉消防操法大会で優良賞受賞		
		2016かみさとふれあいまつり			第48回上里町民体育祭			日本女子体育大学と「包括的連携に関する協定」を締結			公民館・児童館まつり(賀美・長幡)、公民館・児童館(七本木)・男女共同参画推進センターまつり		
		上里町交通安全大会で優良賞受賞			公民館・児童館まつり(賀美・長幡)、公民館・児童館(七本木)・男女共同参画推進センターまつり			上里町交通安全大会で優良賞受賞			上里町交通安全大会で優良賞受賞		
		上里町交通安全大会で優良賞受賞			上里町交通安全大会で優良賞受賞			上里町交通安全大会で優良賞受賞			上里町交通安全大会で優良賞受賞		

第26回

上里町乾武マラソン大会

参加者募集！

会場 神保原小学校

平成29年
3月26日(日)

(開会式)午前8時30分
(スタート)午前9時20分

※雨天決行

◆参加資格

- ①小学4年生以上で健康な方
(ジョギングの部は小学1年生以上)
- ②ハーフマラソンの部は、制限時間(2時間40分)内でゴールできる方

◆申込方法

- ①大会事務局窓口で直接申し込む
 - ②所定の払込取扱票に必要事項を記入の上、最寄りの郵便局から申し込む
 - ③ランネット(<http://runnet.jp/>)からインターネット・携帯電話で申し込む
- ※申込された方には、ナンバーカード(ゼッケン)等を事前送付します。当日は、忘れずにお持ちください。お忘れになった場合、再発行に2,000円かかります。(申込受付後は、参加料の返金はできません。)

◆申込期間

平成29年1月24日(火)まで

[当日消印有効]

※ランネット締切日:平成29年2月3日(金)まで

種目・参加料

種目	コード	部 門	参加料
ハーフマラソン	1	男子39歳以下(高校生含む)	3,000円 (高校生は2,000円)
	2	男子40歳代	
	3	男子50歳以上	
	4	女子(高校生含む)	
10km	5	男子39歳以下(高校生含む)	2,500円 (高校生は2,000円)
	6	男子40歳代	
	7	男子50歳以上	
	8	女子39歳以下(高校生含む)	
	9	女子40歳以上	
5km	10	男子39歳以下(高校生含む)	800円 (町内の小中学生は500円)
	11	男子40歳以上	
	12	女子(高校生含む)	
	13	中学生男子	
2.5km	14	中学生女子	1,500円 500円 (町内の小中学生は250円)
	15	小学4年生男子	
	16	小学4年生女子	
	17	小学5年生男子	
	18	小学5年生女子	
	19	小学6年生男子	
	20	小学6年生女子	
ジョギング (記録計測なし)	21	一般	1,500円 1,500円 (町内の家族は1,250円)
		小中学生	
		ファミリー (小中学生とその保護者等のペア)	

※前回大会から、町内小中学生が参加する種目の参加料を引き下げましたので、奮ってご参加ください。



防災行政無線による下校放送を リニューアルします



町では、小学生の下校時間にあわせ、午後2時40分に防災行政無線による、子供たちの下校見守り放送を実施しています。

これは、地域の皆さまに、子供たちが下校することをお知らせすることにより、交通事故の未然防止のほか、不審者への抑止力の向上を図るため、平成17年度から実施してまいりました。さらに効果的な放送にするため、平成29年1月から小学生の声で放送を開始します。

なお、この下校見守り放送は、学期ごとに放送担当の小学校を変更する予定です。住民の皆さまには、引き続き、子供たちの安全確保のためご理解とご協力をお願いいたします。

※祝日、祭日、夏休み・冬休み・春休み期間等の放送は行いません。

問合せ…くらし安全課防災安全係【☎35-1226】

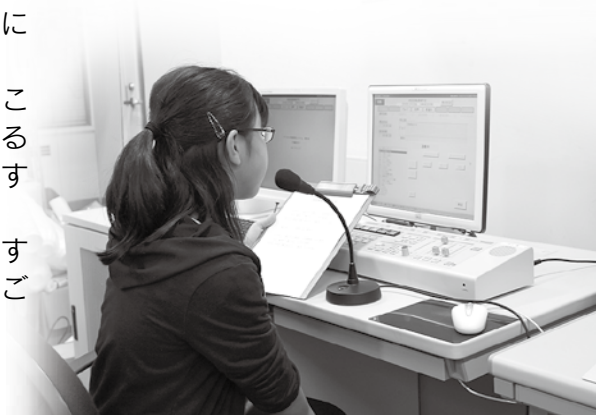

民生委員・児童委員が新しく委嘱されました

12月1日付で、各行政区の民生委員・児童委員が新しく委嘱されました。

民生委員・児童委員は、それぞれが担当する区域において、住民の生活上のさまざまな相談に応じ、行政をはじめ適切な支援やサービスへの「つなぎ役」としての役割を果たすとともに、高齢者や障がい者世帯の見守りや安否確認などを行います。

また、主任児童委員は、子供や子育てに関する支援を専門に担当する民生委員・児童委員で、子育ての支援や児童健全育成活動などに取り組みます。

【任期】平成28年12月1日～平成31年11月30日

担当地区	氏 名	電話番号
黨	飯 塚 守	33-5049
内出・西金	岩 田 義 典	33-8291
金久保(下)	山 田 和 雄	33-8943
金久保(下)	小 野 芳 子	33-0874
金久保東	大 谷 明 雄	33-8734
金久保(上)	飯 島 民 雄	33-8463
勝場	安 原 和 子	33-1132
原	並 木 博	33-0007
天神・真下	清 水 邦 俊	33-6488
堀込	仁井田 綾 子	33-3603
帯刀	美 澤 俊 則	33-6666
五明	飯 塚 早 苗	33-1906
下郷・宮	立 石 正 子	33-6212
上郷・久保	清 水 忠 之	33-5274
大御堂(西)	堀 込 茂 正	33-2898
大御堂(東)	吉 野 隆 夫	34-2612
藤木戸(寺西・新堀)	戸 矢 活 夫	33-5368
藤木戸(並木沖)	浅 見 敏 朗	33-5458
田中・石倉・丹蔵	小 林 加代子	33-5741
堀ノ内	木 村 達 夫	33-0339
岡・東堤	小 原 寛	34-1553
横町・阿保町	田 島 喜久代	33-0298
長浜町	須 永 辰 巳	33-3954
長浜町	梅 沢 静 子	33-2265
立野(上里学園)	黒 澤 利 夫	33-7318
立野南	藤 原 静 江	33-4509
久城	井 上 秋 子	33-5650
本郷一	清 水 弘 敏	34-0533
本郷二	高 橋 清 樹	33-5076
本郷三	坂 上 春 美	33-0399

担当地区	氏 名	電話番号
京塚	飯 田 光 子	33-1743
京塚	木 村 幸 子	33-5470
古新田	相 川 道 雄	33-7181
古新田	杉 山 悦 子	33-7242
三田	安 西 道 明	33-7094
三田	三本杉 正	33-3802
三田	森 百々代	34-2423
三田	浅 見 ヤスノ	33-2673
三軒	垣 島 恵美子	33-6106
三軒	岩 淵 公 子	33-1997
三軒	成 田 國 廣	33-2167
久保新田	塚 本 千津子	33-8120
久保新田	石 関 公 子	33-0305
四ツ谷	山 下 智 子	080-6530-5783
西原町東	今 井 明	34-0863
西原町西	塚 本 利 枝	33-2756
一丁目	加 藤 豊 明	33-6618
一丁目	立 石 よし江	33-3832
二丁目	峯 みほ子	33-1777
三丁目	島 村 叔 江	33-3501
四丁目	大和田 英 雄	33-8484
五丁目	小 野 玲 子	33-0902
五丁目	岩 田 敏 明	33-9253
東町	銀 山 孝 二	33-5996
宮本町(東)	竹 内 公 子	33-8767
宮本町(西)	内 田 和 代	33-8732
八町河原	栗 原 章	33-8717
忍保	福 田 清 子	33-4118
主任児童委員	南 雲 千恵子	33-8396
主任児童委員	朝 倉 秀 臣	33-0308
主任児童委員	三 浦 哲 子	33-4787

問合せ…町民福祉課社会福祉係

【☎35-1224(内線1301)】

パブリックコメントで意見を募集します

町ではこのほど、「第5次上里町総合振興計画」、「上里町公共施設等総合管理計画」、「都市計画マスタープラン」の案をまとめました。それぞれの計画の案について、パブリックコメント手続きにより皆さまからの意見を募集します。

※パブリックコメントとは、町の基本的な計画を策定する過程等において、広く住民の皆さんからご意見を求め、提出されたご意見の概要と町の考え方を公表する手続きです。

■第5次上里町総合振興計画(案)

問合せ…総合政策課政策企画係【☎35-1238】

「第5次上里町総合振興計画(案)」は、これまでのまちづくりの成果を継承・発展させつつ、住民一人ひとりが力を合わせて新たな時代に挑んでいくための町づくりの指針として作成したものです。

■上里町公共施設等総合管理計画(案)

問合せ…総合政策課政策企画係【☎35-1238】

「上里町公共施設等総合管理計画(案)」は、公共施設等の全体の状況を把握し、計画的な維持管理を行っていくため作成したものです。

■都市計画マスタープラン(案)

問合せ…まち整備課都市計画係【☎35-1227】

市町村の都市計画に関する基本的な方針を示したものが「都市計画マスタープラン」です。上里町では、「上里町都市計画マスタープラン」を平成9年6月に策定していますが、その後、総合振興計画などの上位・関連計画の見直しや、上里スマートインターチェンジの開設など、町を取り巻く社会経済情勢が大きく変化していることから、平成28年度中に見直しを行います。

対 象…町内在住・在勤の方

募集期間…平成29年1月10日(火)～31日(火)

※郵送の場合は平成29年1月31日(火)必着

公開場所…町ホームページ、総合政策課政策企画係(町役場3階)、総合案内(町役場1階)

※意見提出用紙は、町ホームページからダウンロードできます。また、様式の内容を項目順に全て記載していただければ、任意のもの(A4サイズに限る)でも提出できます。

提出方法…「意見提出用紙」に必要事項を記入の上、下記のいずれかにより提出してください。

- ①直接提出：総合政策課政策企画係(町役場3階)の窓口へ
- ②郵送：〒369-0392 上里町大字七本木5518
上里町役場総合政策課政策企画係へ
- ③FAX: 0495-33-2429
- ④Eメール: sousei@town.kamisato.saitama.jp

対 象…町内に在住・在勤・在学している方、町内に事務所または事業所を有する方、利害関係を有する方

募集期間…平成29年1月5日(休)～

平成29年2月3日(金)必着

資料の配布および公開場所…まち整備課都市計画係窓口(町役場2階)、総合案内(町役場1階)、町ホームページ

提出方法…「パブリックコメントに関する意見用紙」で下記のいずれかにより提出してください。なお、ご提出の際には、住所・氏名・連絡先(電話番号)を必ず記載してください。頂戴しましたご意見以外の住所・氏名・連絡先(電話番号)は公表いたしません。

- ①直接提出：まち整備課(町役場2階)の窓口へ
- ②郵送：〒369-0392 上里町大字七本木5518
上里町役場まち整備課都市計画係へ
- ③FAX: 0495-33-2429
- ④Eメール: machiseibi@town.kamisato.saitama.jp

税務署からのお知らせ

平成28年分の所得税および復興特別所得税の確定申告期間は、**平成29年2月16日から3月15日**です。申告内容に応じて、給与所得や公的年金等の源泉徴収票(原本)、医療費の領収書等の申告に必要な書類の準備をお願いします。

※還付申告は、確定申告期間の前から行えます(土・日・祝日を除く)。

確定申告書は自宅で作成できます!

確定申告書の作成は国税庁ホームページ(www.nta.go.jp)「確定申告書等作成コーナー」で画面の案内に従って金額等を入力すれば、税額などが自動計算され、簡単に作成できます。

作成した申告書をご自宅のプリンタで印刷すれば、混雑した確定申告会場に行くことなく、郵送等で提出することができますのでご利用ください。また、作成したデータは「e-Tax(電子申告)」を利用して提出することもできます。詳しくは、国税庁ホームページ(www.nta.go.jp)で確認されるか、税務署にお尋ねください。

※プリンタがない場合でも、PDFファイルで保存すればコンビニ等で出力可能です。

※e-Tax(電子申告)のご利用に際しては、電子証明書の取得(手数料が必要)、ICカードリーダライタの購入などの事前準備が必要となります。

問合せ…本庄税務署【☎22-2111(自動音声案内)】

所得申告(所得税の確定申告および町・県民税(住民税)の申告)についての詳細は、広報2月号でお知らせします。

税理士による無料税務相談をご利用ください

下記のとおり、各税理士事務所で申告相談および申告書の作成を無料で行います。希望する方は、事前に各税理士事務所に電話連絡の上、ご利用ください。

対象…年収600万円以下の給与所得者で医療費控除や住宅借入金等特別控除などの申告をする方、および年金受給者で確定申告が必要な方

相談日時…2月1日(水)～15日(水)(日曜・祝日を除く)の午前9時30分～午後4時

※事前連絡の際に相談日時、必要書類等を確認してください。

問合せ…関東信越税理士会本庄支部【☎22-7091】

日 程	税理士名	電 話	事務所所在地
2月1日(水)	青 木 貴 子	22-3491	本庄市南
	柴 崎 厚	22-0606	本庄市栄
	黒 田 浩 次	22-6745	本庄市見福
2月2日(木)	塚 本 富 雄	76-0684	美里町下児玉
	山 田 米 雄	33-6361	上里町七本木
	角 谷 高 之	22-5370	本庄市駅南
2月3日(金)	池 田 敦 司	71-7901	本庄市西富田
	黒 澤 祥 一	33-1414	上里町七本木
	野 沢 一 雄	34-2696	上里町七本木
2月4日(土)	岩 堀 薫	21-1678	本庄市朝日町
	藤 井 桂 一	21-3625	本庄市見福
	根 岸 精 一	21-2235	本庄市五十子
2月6日(月)	松 本 和 弘	33-0315	上里町三町
	浅 見 秀 子	24-0679	本庄市西富田
	高 橋 幸 一	72-1980	本庄市児玉町児玉
2月7日(火)	真 々 田 豊	71-4529	本庄市東台
	石 田 九 洲 男	21-6857	本庄市本庄
	小 川 輝	21-0888	本庄市牧西
	目 時 悟	33-8859	上里町金久保

日 程	税理士名	電 話	事務所所在地
2月8日(水)	木 村 睦 子	23-1120	本庄市けや木
	須 永 秀 和	22-4867	本庄市前原
	田 村 加 代 子	33-8859	上里町金久保
2月9日(木)	小 池 裕 太	22-3074	本庄市本庄
	田 中 圭 二	22-3733	本庄市栗崎
	三 沢 俊 之	21-2800	本庄市朝日町
2月10日(金)	小 暮 眞 一 郎	33-2141	上里町勅使河原
	多 賀 谷 実	21-7871	本庄市見福
	根 岸 孝 明	21-9269	本庄市栗崎
2月13日(月)	塚 本 雅 俊	71-4910	上里町七本木
	松 本 純 一	33-0315	上里町三町
	三 澤 力 男	25-7988	本庄市朝日町
2月14日(火)	田 村 幸 一	71-7808	本庄市下野堂
	松 本 健	24-5614	本庄市本庄
	山 下 政 信	72-1317	児玉町吉田林
2月15日(水)	松 本 悦 子	24-1965	本庄市若泉
	宮 田 昌 代	33-2764	上里町七本木
	吉 澤 政 志	71-9945	上里町勅使河原



平成29年度(28年分)の申告書に マイナンバー(個人番号)の記載が必要です！

平成28年分の確定申告書および平成29年度の町・県民税(住民税)の申告書にマイナンバー(個人番号)の記載が必要になります。それに伴い、個人番号を記載した申告書を提出する際は、本人確認書類の提示または本人確認書類の写しを申告書に添付していただく必要があります。

「本人確認」を行うときに使用する書類の例

本人が申告する場合(①または②)

	番号確認	身元確認
①	マイナンバーカード(個人番号カード) ※カードの裏面で番号確認、カードの表面で身元確認が可能です。	
②	通知カードまたはマイナンバーが記載された住民票の写し	運転免許証、健康保険の被保険者証、パスポート、在留カード、身体障害者手帳などのうちいずれか1つ

代理人が申告する場合(以下の①、②、③が必要)

①	委任状(法定代理人は戸籍謄本またはその資格を証明する書類の提示) ※委任状の提示が困難な場合は、委任者(申告する方)本人しか持ち得ない書類(例：マイナンバーカード、通知カード、運転免許証、健康保険の被保険者証など)の提示で、代理権確認書類として認められます。	
②	委任者(申告する方)の個人番号が確認できる書類	マイナンバーカード、通知カード、マイナンバーが記載された住民票の写しのうちいずれか1つ
③	代理人自身の身元が確認できる書類	運転免許証、健康保険の被保険者証、パスポート、在留カード、身体障害者手帳などのうちいずれか1つ

(注)なお、申告書には配偶者や扶養親族の方の個人番号を記載する欄もありますので、配偶者(特別)控除や扶養控除の適用を受ける場合には、その方の個人番号が分かる書類(例：マイナンバーカード、通知カードなど)も持参してください。

平成30年度課税分(平成29年所得分)より適用

医療費控除の特例(スイッチOTC薬控除)の創設について

医療費控除の特例は、健康の維持増進および疾病の予防への取組として一定の取組(※1)を行う個人が、平成29年1月1日から平成33年12月31日までに、「スイッチOTC医薬品(要指導医薬品及び一般用医薬品のうち、医療用から転用された医薬品)」を購入した際に、その購入費用について所得控除を受けることができるものです(※2)。

(※1) 特定健康診査、予防接種、定期健康診断、健康診査、がん検診

(※2) 年間1万2千円を超えて支払った場合は、その超える部分の金額(その金額が8万8千円を超える場合には、8万8千円)

(注) 本特例の適用を受ける場合には、現行の医療費控除の適用を受けることはできません。

この特例を受けるには、所得税の確定申告または住民税の申告が必要です。申告の際は、スイッチOTC医薬品購入費につきこれを領収した者のその領収を証する書類(その領収をした金額のうち、スイッチOTC医薬品購入費に該当するものの金額が明らかにされているものに限る)と、健康の維持増進および疾病の予防への取組として一定の取組を行ったことを明らかにする書類を、申告書に添付等することになりますので、領収書等は保管しておいてください。※スイッチOTC医薬品の対象医薬品については、厚生労働省のホームページを参照ください。

問合せ：税務課住民税係 ☎ 35-1221(内線11363)



■元気ちよっくらサポーター養成講座

元気ちよっくらサポーターとは養成講座で「こむぎっち ちよっくら健康体操」を習得し、地域の高齢者が正しく楽しく体操できるようお手伝いするボランティアです。

日 時…2月3日(金)～3月24日(金)までの毎週金曜日(全8回・欠席は2回まで)

(3月10日(金)のみ3月9日(木)に変更になります)

会 場…上里町福祉市民センター

(上里町社会福祉協議会2階)

定 員…30名

費 用…無料

申 込…1月25日(水)まで

申込み・問合せ…上里町地域包括支援センター

(高齢者いきいき課)【☎35-1243】



みなさんの力で
元気な町にしましょう!

修了者は
サポートTシャツを
着て活躍中!



■知って安心「成年後見」

上里町では住民向けの法律講座を開催します。

成年後見制度とは、認知症高齢者の方、知的障害者の方や精神障害者の方など、判断能力が不十分な場合に、その程度に応じて支援者を決め、ご本人を法的に保護し、支援するための制度です。

今回の講座では、実際に担当している司法書士の先生に具体的なお話をさせていただく予定です。

日 時…1月18日(水)、午後1時30分～3時

(午後1時から受付)

会 場…町役場4階・大会議室

内 容…「成年後見」について

講 師…高草木 潤氏(司法書士)

問合せ…上里町地域包括支援センター(高齢者いきいき課)【☎35-1243】

高齢者の困りごと相談は 上里町地域包括支援センターへ

高齢者やその家族、近所に住む高齢者の介護や保健、福祉、医療、生活に関する各種相談を受けます。守秘義務は厳守します。安心してご相談ください。

問合せ…上里町地域包括支援センター

(高齢者いきいき課内)【☎35-1243】

■ゲートキーパー養成講座

「ゲートキーパー」という言葉を知ってますか?自殺の危険のある人に気づき・専門家につないで・見守る人たちのことです。ゲートキーパーには誰でもなることができます。

大切な命を守るために心の声に耳を傾けてみませんか。皆さんが心を健康に保ち、大切な命を守るために共に支えあう方法を学んでみましょう。

日 時…1月30日(月)、午後1時20分から

講 師…菊池 礼子氏

(菊池臨床心理オフィス・臨床心理士)

会 場…町役場4階・大会議室

申 込…1月25日(水)まで

問合せ…町民福祉課社会福祉係【☎35-1224】

■精神保健学習会

日 時…2月3日(金)・8日(水)

午後1時30分～3時30分

テーマ…統合失調症の方とのじょうずなコミュニケーション

講 師…3日(金):長島 庸至氏

(埼玉県立精神医療センター医師)

8日(水):菊池 礼子氏(臨床心理士)

会 場…早稲田リサーチパーク・コミュニケーションセンター

定 員…50名(先着順)

申 込…1月16日(月)から

申込先・問合せ…本庄保健所保健予防推進担当

【☎22-6481】

■平成28年度 臨時福祉給付金 障害・遺族基礎年金受給者向け給付金

(詳細は広報かみさと8月号をご覧ください)

●支給対象者

①臨時福祉給付金(1人:3,000円)

平成28年1月1日時点で住民票が上里町にある平成28年度住民税非課税者

②障害・遺族基礎年金受給者向け給付金(1人:30,000円)

①の臨時福祉給付金支給対象者で平成28年5月分の障害基礎年金または遺族基礎年金を受給されている方(ただし、高齢者向け給付金受給者を除く)

●申請期間

平成29年3月1日(水)の午後5時15分まで(郵送可)

※土・日・祝祭日は除きます。

●申請先・問合せ

町民福祉課社会福祉係(役場1階⑤番窓口)

【☎35-1224】



■児玉郡市手話通訳者認定試験

日時…2月25日(土)、午前10時から

会場…本庄市市民活動交流センター(はにぼんプラザ)

内容…筆記・実技試験・面接(埼玉県登録手話通訳者と手話通訳士資格を有する人は筆記・実技試験免除)

応募資格…平成28年4月1日現在満20歳以上65歳以下で、児玉郡市の手話通訳者養成講座修了者または同程度以上の技術を保持すると推定される人

応募方法…所定の申請用紙に必要な事項を記入の上、1月10日(火)～16日(月)までに直接本庄市社会福祉協議会に提出(土・日を除く午前8時30分～午後5時15分)

※申請書は本庄市社会福祉協議会で配布しています。

申込先・問合せ…本庄市社会福祉協議会

【☎22-7275】

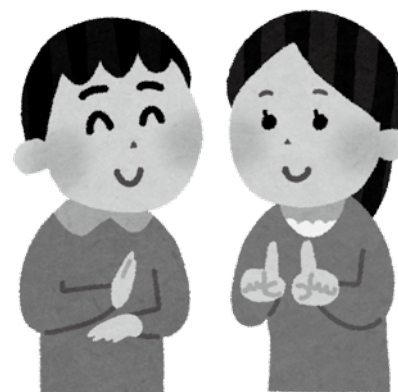

ご存知ですか?・献血
くあなたの思いが誰かのチカラに

去る7月、第47回彩の国さいたま「愛の血液助け合いの集い」において、山下ゴム株式会社 埼玉工場(大御堂)が埼玉県知事感謝状を贈呈されました。長年にわたる組織的なご協力、特に400ml献血に積極的に取り組んでいただいたことによるものです。このような活動は大変意義深いもので、今後も継続してくださるということです。

血液とは、病気の治療などで輸血を必要としている患者さんのために、健康な人が自らの血液を無償で提供するボランティアです。

輸血に使用する血液は、人工的に造ることも、長期保存することもできないため、定期的な献血が必要なのです。

現在は少子高齢化により、主に輸血を必要とする高齢者層が増加しています。今後も患者さんに血液を安定的に届けるためには、事業所による組織的なご協力に加え、若い世代のみなさんの力が必要です。

1月から2月にかけて「はたちの献血」、2月から4月にかけて「卒業献血」などのキャンペーンを実施しています。(詳細は埼玉県赤十字血液センターホームページをご覧ください)

町内で実施する献血の予定はHabeeboosや広報でお知らせしています。みなさんの思いが、誰かを救うチカラになります。新たな年に「献血」をはじめませんか?



インフォメーション

上里町こむぎっ子子育てサポート

連載で町の子育て施設を紹介⑫『子育て情報サポート!』



ちびっこクラブ



今月は、七本木小学校区域で昭和61年から開設している放課後児童クラブ『ちびっこクラブ』です。

- 場所…上里町大字七本木438-4
- 定員…40名
- 電話…☎33-6792

31年前(1986年)に、子供が小学生になっても安心して働き続けたいと願う親たちが中心になって設立した民間児童保育所です。

クラブからの言葉

毎日、元気いっぱい「ただいま!」と帰って来る子供たち。現在、七本木小、長幡小、上里東小の3つの小学校の1年生から6年生までが学童でにぎやかな生活を過ごしています。その様子はまるで「大家族!」。「安心・安全」を基本に毎日の保育に取り組んでいます。



夏休みには1泊でキャンプ!川遊びに夢中です。



みんなで魚のつかみどり。なかなかつかまらな一い。塩焼きにして食べました!

上里町国民健康保険、埼玉県後期高齢者医療制度ご加入の方へ

◆特定健康診査・健康診査(個別健診)のお知らせ

昨年度から始まった個別健診が今年度も実施されます。対象となる国保加入中の方には12月中に受診券をお送りしています。集団健診による特定健康診査・健康診査を受診できなかった方は、ぜひこの機会をご利用ください。

対象者

- ①平成29年3月31日現在で満40歳以上の上里町国民健康保険の加入者
- ②埼玉県後期高齢者医療制度の被保険者

対象とならない方

- ①平成28年度特定健康診査・健康診査を受診済の方
- ②健診を希望しない旨のご連絡をいただいた方
- ③予防検診(人間ドック)の助成申請をされている(予定している)方
- ④受診時に上里町国保・後期高齢者医療制度に未加入の方(受診券が届いた場合でも、さかのぼって資格喪失した場合は対象となりません)
- ⑤そのほか除外理由に該当する方

※個別健診受診ご希望の国保加入中の方で12月下旬までにお手元に受診券が届かない方、および埼玉県後期高齢者医療制度の被保険者の方は、お電

話でお問合せ・お申込みください。

実施期間

平成29年1月10日(火)~2月28日(火)

実施医療機関

本庄市児玉郡内の指定医療機関
(受診券と同封の一覧表記載の医療機関)

健診費用

1,000円(町民税非課税世帯の方は左記料金が無料になります。該当の方は健診前日までに上里町役場健康保険課⑧番窓口で手続きをお願いします)

持ち物

受診券(個別用)・健康保険証・健診費用

~受診の流れ~

- ①受診券が届いたら実施期間内で健診希望日を決め、指定医療機関(受診券と同封の医療機関一覧から選択)へご本人が直接ご予約をしてください。
- ②健診当日受診券、保険証と健診費用を持参し、ご予約した医療機関で受診してください。
- ③後日役場から健診結果が送付されます。

申込先・問合せ

健康保険課医療年金係【☎35-1222】

保健センターからお知らせ 申込先・問合せ…健康保険課健康推進係(保健センター)【☎33-2550】

♥糖尿病予防教室

～血糖値改善!できることから始めよう～

対 象…特定健康診査等の結果、HbA1c(NGSP値)6.0%以上または空腹時血糖110mg/dL以上の人とその家族
日程・内容等…糖尿病に関する講話や簡単な体操など

回	日 時	ミニ講話	運 動
1	2月22日(水)	糖尿病の基礎知識	運動はなぜ必要?
2	3月1日(水)	糖尿病を防ぐ食生活	かんたん筋トレで血糖値改善
3	3月8日(水)	糖尿病と気をつけたい病気	ちょっとした工夫で活動量アップ

時 間…午前10時～正午

会 場…上里町多目的スポーツホール

講 師…入 美由紀氏(スポーツインストラクター)

準 備…健診結果表、筆記用具、運動しやすい服装、室内用運動靴、ヨガマットまたはバスタオル、水分補給用飲料

申 込…2月15日(水)まで

♥『歯周疾患検診』を受けましょう!

実施期間…3月31日まで

対象年齢…40・45・50・55・60・65・70・75・80歳
(平成29年3月31日現在)

費 用…無料

検診場所…個別歯周疾患検診実施歯科医院(広報4月号を参照、または保健センターにお問い合わせください)

受診方法…検診場所に直接予約をして受診

準 備…健康保険証

♥栄養教室「ミルククッキング」の開催

日 時…2月15日(水)、午前10時～午後1時

会 場…上里町保健センター

内 容…牛乳・乳製品を使用した調理実習

対 象…上里町民

定 員…20名(先着順)

講 師…上里町食生活改善推進協議会

準 備…エプロン、三角巾(バンダナ)、タオル、筆記用具

費 用…無料

申 込…1月31日(水)まで

♥子宮頸がん・乳がん検診無料クーポン券について

子宮頸がん検診、乳がん検診については特定の年齢の方に検診費用が無料となる「クーポン券」を郵送しています。

使用期日は平成29年3月末までとなっています。受診希望の方は同封のお知らせを確認の上、指定医療機関で受診してください。

♥がん検診(個別検診)実施中です

期 間…平成29年3月末まで

実施機関…本庄市児玉郡内受託医療機関

【検診種目、対象者、検査内容、検診費用】

種 目	対 象 者	検 査 内 容	検 診 費 用 (医療機関で支払い)
子宮頸がん	20歳以上の女性	問診・診察・細胞診	1,300円
乳がん	40歳以上の女性	問診・マンモグラフィ	1,600円
大腸がん	40歳以上の男女	問診・便潜血反応検査	350円
前立腺がん	40歳以上の男性	血液検査	250円
胃がんリスク	40～70歳の5歳刻みの男女	血液検査	400円

※詳しくは「平成28年度上里町健康ガイドブック」をご覧ください。大腸がん検診の自己負担額は350円です。「平成28年度上里町健康ガイドブック」に掲載されている「300円」は誤りです。訂正してお詫びします。

♥高齢者等「肺炎球菌ワクチン予防接種」は3月31日までです

対象の方には、平成28年3月末に紫色の予診票をお送りしました。

対象者(平成29年3月31日基準)

①65歳・70歳・75歳・80歳・85歳・90歳・95歳、100歳の方

②60歳以上65歳未満の方(昭和27年4月2日～昭和32年4月1日生まれ)で、心臓、腎臓、呼吸器の機能またはヒト免疫不全ウイルスによる免疫機能の障害を認定された身体障害者手帳1級の方

※①の対象者は、来年度以降は対象になりません。ご注意ください。

会 場…指定実施医療機関(通知に一覧表を同封)

費 用…2,000円(生活保護世帯の方、東日本大震災被災者の方および中国残留邦人等支援受給者の方は無料)

申 込…指定実施医療機関へ直接申し込む

1月 保健センター予定表 ☎33-2550

11日(水) 赤ちゃん相談
2歳6か月児歯科検診(平成26年6月生まれ)

12日(木) 1歳6か月児健診(平成27年6月生まれ)

13日(金) 3歳6か月児健診(平成25年6月生まれ)

16日(月) 3・4か月児健診(平成28年9月生まれ)

17日(火) 7・8か月児健診(平成28年5月生まれ)

18日(水) 5歳児健康相談(平成24年1月生まれ)

※赤ちゃん相談の「個別相談」は予約制です。

休日 の医療機関はこちらへ

①休日急患診療所

【本庄市保健センター内】
☎23-3322

診療科目…内科系疾患

診療時間…午前9時～ 正午

午後1時～ 4時

午後7時～ 10時

※健康保険証を持参してください。

②在宅当番医療機関

◆診察は午前中のみとなります。また当番医は変更になる場合もありますので、確認してからお出かけください。

1月 8日(日)	寺坂医院	☎22-3343
1月 9日(月)	中沢皮膚科	☎22-1112
1月 15日(日)	中村外科医院	☎21-6211
1月 22日(日)	西澤整形外科	☎33-0600
1月 29日(日)	根岸医院	☎72-0071
2月 5日(日)	服部クリニック	☎24-4671

ふるさと文化財探訪

上里町の指定文化財を紹介します。
問合せ：郷土資料館 ☎33-2682

第1回

指定文化財

上里町では、上里町文化財保護条例により指定文化財が規定されています。これは学術的、歴史的に特に重要な文化財で保存の必要性があるものを指定して保護・活用しているものです。

有形文化財と無形文化財

指定文化財には大きく分けて二つあり、一つは有形文化財といって「武田信玄夫妻画像」などの絵画や「釈迦如来像」などの彫刻のように形があるものです。上里町では、絵画が6点、工芸品が3点、建築物が1点、彫刻が7点、古文書が9点、埴輪などの考古資料が7点、歴史資料が4点、「宝蔵寺の

櫛の木」などの合計48点が指定されています。この中の10点は埼玉県指定文化財にもなっています。

もう一つは無形文化財といって、獅子舞や神楽、音頭などのことで普段は見ることでできませんが、人が演じることで観ることができます。上里町では、三町諏訪神社獅子舞などの獅子舞が4団体、東音頭と黛音頭の音頭が2団体、忍保神楽の1団体が指定されていますが、今は獅子舞3団体、音頭2団体が活動していて、獅子舞1団体と神楽1団体は休止中です。それでも町では写真やビデオなどでその活動の様子がわかるようにしています。

金鑽神楽「忍保組」

その中の一つが忍保の池上神社に伝えられた金鑽神楽「忍保組」です。この神楽は明治14年(1881年)ごろ、本庄諏訪神社神楽の伝承者である細野重吉を、忍保の竹内宅に招いて伝授されたと伝えられています。

上演されるのは、3月17日(祈年祭)・5月2日(祈禱祭)・10月17日(秋季例大祭)などで、演目は金鑽神楽25座の内「相生」「岩戸開」「御降臨」「男山」「湯探行事」「三韓征伐」「鍛冶」「種蒔」「養蚕」「氷の川」「翁舞」が演じられています。特に「翁舞」は上演の最初に必ず演じられていた演目です。

この忍保神楽は明治、戦前にかけてこの周辺では大

こむぎっちょの

かみさと歴史クイズ

チャレンジ・さ・上里

これまで広報かみさとで上里町の歴史を紹介してきた歴史博士こむぎっちょから、皆さんへの挑戦状です。

まずは簡単な問題から!

問:上里村が誕生したのはいつ?

- ①昭和22年
- ②昭和29年
- ③昭和42年

答えと解説は2月号で!



人気で町内や群馬県の伊勢崎・玉村まで呼ばれていたこともありましたが、平成5年の秋に上演されたのを最後に今は休止となっています。忍保の池上神社に



はまだ神楽殿も残っているのだから復活してほしいものです。

リクエストサービス 利用してね!

図書館では、貸出中の本の予約のほか、当館にない本は、県内外の図書館から借りて貸出することができます。予約や取寄せは無料です。

◆リクエストサービス

1人1回5冊まで

◆貸出点数・日数

図書…1人10冊 (15日間)

雑誌…1人 3冊 (15日間)

AV…1人 3点 (15日間)

みんなできてね!

◆子どもシアター

日 時…1月14日(土)

(1回目)午前11時から

(2回目)午後2時から

(3回目)午後3時から

作品名…「年神様とお正月」(10分)

◆絵本の読み聞かせ

☐ くまさんのポケット

日 時…1月11日(水)・25日(水)

午前11時

☐ おはなし会(カッコーの会)

日 時…1月21日(土)、午後2時

☐ のはらタイム(のはらくらぶ)

日 時…1月28日(土)、午後2時

図書館カレンダー 1月

(●印は休館日)

日	月	火	水	木	金	土
①	②	③	④	5	6	7
8	9	⑩	11	12	13	14
15	16	17	18	19	20	21
22	②③	24	25	②⑥	27	28
29	30	31	2 1	2	3	4

開館時間…午前9時30分～午後6時30分

上里の歴史と文化財

上里の町の歴史について一步踏み込んでみませんか?
住み慣れた地区の歴史を一緒に探してみましよう。

日時…2月5日・12日・19日の日曜日

午後1時30分～午後3時(全3回)

会場…上里町立図書館2階・会議室

講師…丸山 修氏(上里町立郷土資料館 館長)

定員…30名

費用…無料

申込…1月5日(木)から(定員になり次第終了)

申込先・問合せ…町立図書館【☎34-0455】

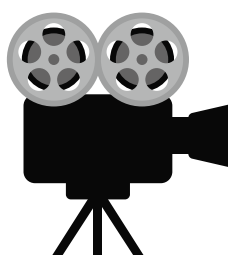

新
春

おとなの名作映画会

図書館で名作映画を観ませんか?
名作の世界にご案内します。

日 時…1月29日(日)

作品名…「蝉しぐれ」(131分)

会 場…上里町立図書館2階・視聴覚室

※事前の予約不要です。当日先着で30名の定員となります。

参加費…無料

問合せ…町立図書館【☎34-0488】

かみさと文芸

初雪の予報に靴を揃えたり
箆目を立てて古刹の秋深し
重ね着の妻の世話やく小買物
よちよちと孫が初雪つれてきし
柚子の香のうどんを妻と舌比べ
山茶花の色鮮やかや朝日さす
小春日や又来てしまふ夫の墓
初雪や予期せぬ人が訪ね来る
木の葉髪元氣な余生望みをり
上里の歩けに参加紅葉映ゆ
嬰兒の握る糸屑冬日和
秋遍路落日早し歩を急ぐ

高橋 しげ子
飯塚 和風
今田 長一
佐藤 マサル
伊藤 菊子
本宮 裕子
庄子 佐恵子
小野 英比古
塚越 節子
福岡 山彦
飯塚 汎恵
内田 比呂子

大林晴美医師「瑞宝双光章」受章

秋の叙勲で、上里町立学校医の大林晴美医師が瑞宝双光章を受章されました。大林先生は昭和51年から現在まで上里町内の小中学校学校医を歴任され、永年にわたり学校保健に貢献されました。現在は七本木小学校、上里東小学校、長幡小学校の校医として児童の健康維持に尽力されています。



学校法人ティー・エス学園 上田知事と意見交換

11月9日(水)、「とことん訪問」で上田埼玉県知事が学校法人ティー・エス学園を訪問しました。上里町長も参加し学園内を見学しながら、学園の概要説明をした後、地域の国際化に向けた活動などについて、意見交換が行われました。

南五明公民館で「趣味の展示会」

11月12日(土)・13日(日)、南五明公民館で地域の方々が作った作品の展示会が行われました。公民館の建設をきっかけに始まったこの展示会は今回で9回目を迎え、地域の方々が気軽に足を運べる地域のコミュニケーションの場となっています。当日は、編み物・写真・着物・書道など多くの作品が展示されました。「地域のつながりを作るといふ趣旨を守りながら、ずっと続けていきたいです。」と代表者の武野さん。



竹内柚梨菜さん、牛乳料理コンクールで 関東大会準優勝

町内在住の竹内柚梨菜さんが、関東生乳販売農協協同組合連合会が主催する関東牛乳料理コンクールへ埼玉県代表として出場し、「ぶるッもちっ!Caたっぷりミルクまんじゅう」と題した料理で見事準優勝の成績を収めました。「今から来年に向けて料理を考えています。次は優勝を目指したいです。」と竹内さん。

第5回上里町人権講演会

11月19日(土)、上里町総合文化センター(ワープ上里)で第5回上里町人権講演会が行われました。小・中学生による人権作文の発表後、石川 結貴 氏(作家/ジャーナリスト)による、ネット社会で傷つく子供たちを守るためにと題した講演が行われました。



第2回町村対抗ゴルフ大会

11月12日(土)、上里ゴルフ場で第2回町村対抗ゴルフ大会が開催されました。当日、県内各地から集まった156名(16チーム)の参加者は各コースで日頃の練習によって培われた力と技術を発揮しました。

競技結果 優勝(チーム別) 上里町チーム
ベストグロス賞 男性:木村 芳雄さん(上里町)
女性:久保田 里美さん(越生町)

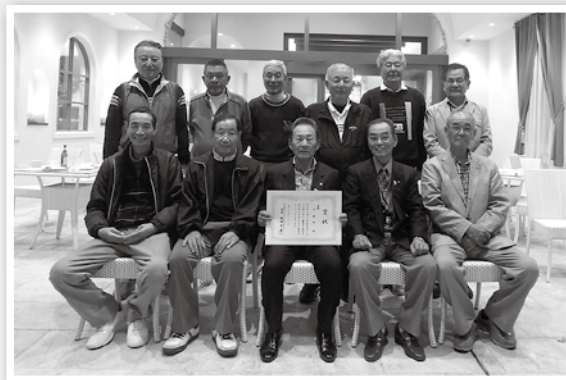

もしもの時のために備えて!

11月20日(日)、神保原地区の区長および自衛消防隊の皆さんが消防本部上里分署の署員を招き、消火栓を用いた放水訓練とAED講習を行いました。当日は25名が参加し、分署署員の熱心な指導の下、もしもの時に備えた訓練・実習を行いました。

・ 児玉広域消防本部からのお知らせ ・

■ 甲種防火管理新規講習

日 時…2月15日(水)・16日(木)、午前9時30分～午後4時50分

会 場…児玉郡市広域消防本部・多目的ホール
(本庄市西富田904-3)

定 員…60名(先着順)

費 用…4,000円(教材費)

申 込…平成29年1月30日(月)～2月10日(金)までに直接窓口へ
(受付時間:午前9時～午後4時50分)

※土・日を除く

※申込書は消防本部および各消防署で配布、または消防本部ホームページからダウンロードできます。

申込先・問合せ…児玉郡市広域消防本部予防課【☎24-8392】

■ 埼玉県特別機動援助隊 合同訓練

大規模災害時の消防と医療機関の連携強化を図ることを目的に「埼玉県特別機動援助隊」(*)による合同訓練を実施します。

日 時…平成29年2月10日(金)、午前10時～正午

会 場…本庄総合公園(本庄市北堀433)

内 容…消防機関、医療機関及び防災ヘリコプターによる災害時救出救護訓練

問合せ…埼玉県危機管理防災部消防防災課消防広域担当
【☎048(830)8171】

※「埼玉県特別機動援助隊」とは

知事の指示または要請に基づき、特別に訓練された機動救助隊、防災航空隊、災害派遣医療チームが県内の大規模な災害現場に迅速に出動し、効果的な救助・医療活動を行う部隊。18年7月に創設され、愛称を「埼玉SMART」という。

教育委員に島崎 勝 氏

11月の臨時議会において、議会の同意を得て、島崎 勝氏が11月19日付けで任命されました。



町・学校体育施設の 平成29年度定期利用登録

■ 資 格

- ・町民体育館、多目的スポーツホール
児玉郡市内および深谷市内に居住する者、または上里町の事業所に在勤する者10名以上で構成される団体
- ・学校体育施設
上里町に在住する者10名以上で構成される団体

■ 申 込

1月10日(火)～31日(火)
午前8時30分～午後5時15分

■ 申込先・問合せ

生涯学習課スポーツ振興係
【☎35-1245】

おしらせ コーナー

募集・催し・教室

傾聴ボランティア講座

日時：2月2日・9日・16日の木曜日、午後1時30分～3時30分(全3回)

会場：上里町福祉市民センター2階・研修室

対象：傾聴ボランティアに関心のある方

定員：20名(定員になり次第締切)

費用：無料

講師：倉林宣子氏(日本カウンスリング学会認定カウンセラー)

申込先・問合せ：上里町社会福祉協議会(☎331-4232)

フープ上里 ロビリーサイタル

日時：1月28日(土)、午前10時30分～11時

会場：フープ上里ロビー

内容：インカの精霊たち(アンデス音楽)の皆さんによる演奏

※入場無料

問合せ：フープ上里(☎341-0488)

第9回上里町交通安全 カラオケ祭り

日時：2月12日(日)、午前9時30分～午後7時

会場：フープ上里

対象：町内在住の勤者、町クラブ加入の方(友情出演可)

定員：120名(先着順)

費用：3000円(弁当・お茶付)

申込：1月10日(火)～16日(月)

申込先・問合せ：上里町レクリエーション協会事務局(生涯学習課内)(☎351-1245)

埼玉県市町村職員採用情報 フォーラム2017

日時：2月10日(金)、午後1時～4時(入退場自由)

会場：さいたま市民会館おみや・大ホール

内容：基調講演、若手職員との個別相談コーナーなど

定員：1300人(先着順)

費用：無料

問合せ：彩の国さいたまづくり連合(☎048-664-6681)

県東地域保育士 合同就職面接会

日時：2月24日(金)、午後1時～4時

会場：越谷サンシティホール

対象：保育分野での就職を希望する方

内容：企業人事担当者との個別面接会、ハローワーク職員による就職相談

準備：履歴書、自己PR書等複数枚(登録がある方はハローワークカード)

問合せ：埼玉労働局職業安定部職業安定課(☎048-600-6208)・県福祉部少子政策課(☎048-830-3349)

自衛官等採用試験

〔自衛官候補生〕

試験日：1月中旬(平成29年2月も実施予定)

応募資格：18歳以上27歳未満の男子

※受付は年間を通して行っています。☆自衛官採用説明会を開催します

日時：1月15日(日)、午前10時～午後3時

会場：熊谷地域事務所

問合せ：自衛隊埼玉地方協力本部熊谷地域事務所(☎048-522-4855)

平成29年度 文化協会加盟団体募集

上里町の文化の発展・継承を目的として、文化祭をはじめ、日々精力的に活動しております。この町の文化の未来のために、共に頑張ってみませんか。お待ちしております。

加盟条件

- ・文化的活動を主とする団体であること
- ・会員数が概ね10名以上であること
- ・政治団体又は宗教活動を目的とする団体でないこと

申請：1月31日(火)まで
申請先・問合せ：中央公民館(☎33-8628)

生活情報

交通遺児等援護金

対象：平成10年4月2日以降、交通遺児等となった県内在住の乳幼児並びに児童・生徒
給付額：10万円(子ども一人につき一回のみ)

※申請書類は各市町村、学校等で配布します。詳細はお問い合わせください。

問合せ：県防犯・交通安全課(☎048-830-2958)

お見積りは無料ですのでお気軽にお電話
ご来店くださいませ!! お待ちしております

三ツ星ハウジング

リフォーム・増改築専門店
児玉郡上里町七本木3652-2
0120-72-0084
土・日・祝も営業しています
9:00～20:00

いつもご愛顧賜いありがとうございます

神保原駅北口・徒歩1分!!

アドバンスホーム

アパート・不動産賃貸・管理・不動産売買

神保原町268・駅前ビル1階

☎ 0495 (33) 2010
info@advance-home.info



広告

納税相談窓口 ～休日開庁・夜間開庁のお知らせ～

◆1月の休日・夜間開庁日

【休日】(午前8時30分～正午) **1月8日(日)**

【夜間】(午後8時まで) **1月25日(水)**

※夜間は庁舎西入口(夜間入口)からお入りください。

◆窓口・問合せ…税務課収税係【☎35-1221(内線1121～1125)】

※納税相談の場合は、あらかじめお電話でご連絡ください。

国民健康保険税第7期の納期限は、**1月31日(火)**です。

税金のお納めには便利な**口座振替**をご利用ください。

不動産無料相談会

日時…1月19日(木)、午後1時～4時

会場…上里町コミュニティセンター活動室A

内容…不動産に関する困りごと、心配ごと

※要予約。専門の相談員が対応します。秘密は厳守されます。

申込先・問合せ…(公社)埼玉県宅地建物取引業協会本庄支部【☎24-65506】

教育委員会からお知らせ

町内小・中学校入学説明会

4月に小・中学校へ入学する児童生徒の保護者を対象に、右記の通り入学説明会を実施します。詳細不明な点は各学校へご確認ください。

学校名	実施日	受付	説明会	場所
神保原小学校	2月 2日(木)	午後1時45分から	午後2時10分から	理 科 室
賀 美 小 学 校		午後1時30分から	午後1時45分から	生 活 科 室
長 幡 小 学 校	1月31日(火)	午後1時から	午後1時30分から	
七本木小学校	2月 1日(水)	午後1時20分から	午後1時40分から	
上里東小学校	1月27日(金)	午後1時15分から	午後1時30分から	
上 里 中 学 校	1月20日(金)	午後3時から	午後3時20分から	
上里北中学校				

就学援助制度をご利用ください

小・中学校の児童・生徒が安心して義務教育が受けられるよう、経済的に困りの保護者に対して、学用品や給食費等の援助を行います。

対 象…①生活保護は受けないがそれに準じてお困りの方、②町県民税等が非課税または減免された方、③児童扶養手当を受けている方など

申 込…平成29年度新入学児童生徒は3月15日(水)まで
※申請は毎月15日締めで受付しています。

申込先・問合せ…学校教育課教育庶務係【☎35-1246】

中学生体験研修参加費に補助金を交付

町内の中学生を対象に、様々な体験研修に参加する費用に対して補助金を交付しています。詳細は広報11月号をご覧ください。

問合せ…学校教育指導室【☎35-1247】

平成29年度上里町奨学資金の受付を開始しました

学習意欲がありながら、経済的な理由で高等学校以上の学校へ進学が困難な生徒または学生に対し奨学資金を貸付けます。

【貸付額】

- ①高等学校等に在学:月額2万円以内(特別支援学校の高等部を含む)
- ②高等専門・専修学校に在学:月額3万円以内(専門課程で修業年限2年以上の者に限る)
- ③短期大学・大学に在学の場合(大学院を除く):月額4万円以内

貸付利率…無利子

返 済…卒業の半年後から貸付月額の2分の1以上を月額として10年以内に返済

申 込…3月31日(金)までに奨学資金貸付申請書・推薦調書を添えて申し込む

申込先・問合せ…学校教育課教育庶務係【☎35-1246】

メガネのレンズ交換できます。

補聴器貸し出しサービスも実施しております!

メガネ・コンタクト 補聴器・宝 石 **おおやま**

神保原駅前(北口) TEL.0495-33-7788
営業時間:AM9:00~PM7:00(金曜日は午後1時より営業)/定休日:水曜日

ドウ・スポーツプラザ上里8周年記念キャンペーン!

最初の2ヶ月間の各月会費が…
なんと! **888円!!**

※新規ご入会の方が対象となります。※4ヶ月以上の在籍が条件となります。※当クラブを退会後6ヶ月以内の方は対象外となります。



大人専用スポーツクラブ



フィットネスジム



ブルーム



露天風呂



露天風呂もあるスポーツクラブ
ドウ・スポーツプラザ
上里町七本木2272-1(ウニクス上里内)

お問い合わせ
TEL 0495-35-0145
http://www.dspnet.co.jp



「不要農薬・空容器等の処理」承ります

使用期限の切れた農薬・使用しなくなった農薬・その空容器等の処理にお困りではありませんか。農協では、不要となった農薬等を一括して廃棄物処理業者に依頼します。

日 時…1月25日(水)、午前9時～正午

回収場所…上里営農経済センター

問 合 せ…埼玉ひびきの農業協同組合

上里営農経済センター【☎34-1611】

＜注意事項＞

・空ポリ容器、空き瓶容器、空袋、中身入り農薬など分別してお持ちください。

・100g単位で切り上げ計算となります。

・空容器はポリ瓶およびガラス瓶のみとし、臭化メチル薫蒸剤の空き容器は回収できますが、中身入りは回収できません。

・不明農薬については、別途費用がかかる場合と回収出来ない場合があります。

・回収場所まで運ぶ際は、破損流失等の事故がないよう注意してください。

・線虫剤空き缶(DD、DC、クロールピクリン等)は、穴を開け、ガス(臭気)は十分に抜いてください。不十分な場合は回収できない場合があります。また、缶のフタはつけないようにしてください。

項 目	単 位	単 価
一般農薬(粉剤・粒剤・水和剤・乳剤)	1kg当たり	300円
一般農薬(石灰硫黄合剤・燻煙剤類等)	1kg当たり	300円
特殊農薬A分類(クロールピクリン等)	1kg当たり	1,700円
特殊農薬B分類(水銀剤等)	1kg当たり	※5,000円
農薬空容器(ポリおよびガラス瓶)	1kg当たり	600円
スプレー缶(殺虫剤等)※中身入り・空き容器	1本当たり	3,600円
線虫剤空き缶 (DD、DC、クロールピクリン等)	1缶(JAより購入)	20円
	1缶(JA以外より購入)	100円

備考:処理費用には容器の重さを含みます。処理費用は持込当日、現金でお支払い下さい。
※特殊農薬B分類は、一品目1kg未満の場合は一律5,000円の処分料となります。

消費生活相談窓口

	受付時間					
	月	火	水	木	金	土
上里町役場産業振興課内【☎35-1232】		○			○	
本庄市役所商工観光課内【☎25-1175】	○		○	○	○	
消費生活支援センター熊谷 (受付時間:午前9時30分～午後4時)						
【☎048-524-0999】	○	○	○	○	○	
【☎048-261-0999】						○(☎のみ)
消費者ホットライン【☎188】 ※7月から3桁の電話番号になりました	音声ガイダンスの案内により、市町村または県の相談窓口につながります。					

『広報かみさと』に広告を掲載しませんか？

上里町では、自主財源の確保などを図ることを目的に、『広報かみさと』への広告希望者を募集します。今回の『広報かみさと』の募集は、平成29年4月号・5月号・6月号(3か月分)の広告主です。詳細はお問い合わせください。

募集期間…1月31日(火)まで

問 合 せ…総務課庶務係【☎35-1234】

FCチベッタ(サッカー)クラブ員募集中

幼児(年中年長)から小学6年生までの男の子の子を対象に体験練習開催中！

みんな遊びに来てね！

NPO法人ゴールドルーツスポーツクラブ(34-3450)

<http://www.gold-root.com>

小・中学生の皆さん！

至誠塾 でがんばろう。

◎小学生……算数、英語ほか ◎定員5名

◎中学生……数学、英語、理科

教科書を中心に授業を行い「静かに考える」ことに配慮しています。
塾生2名以上の家庭は、授業料を軽減しています。
塾長経歴…会社員、公務員、塾経営(昭和60年から)

TEL 0495-33-2302 (小野)

社会福祉法人
梨の花の里

ユニット型

(仮称)特別養護老人ホーム

心の里
開設

特養準備室

受付時間: 8:30～17:30

平成29年4月開所予定

ご相談や入居申込みを承っております。

お問い合わせ先

TEL(0495)33-3321

FAX(0495)33-3302

〒369-0306 埼玉県児玉郡上里町七本木417-1

ホームページ:

<http://www.rikanosato.com/>

E-mail: rikanosato@nifty.com

ひとのうごき

町の人口（平成28年11月末日現在）

総人口……31,251人 [-6]

男……15,531人 [-5]

女……15,720人 [-1]

世帯数……12,392世帯 [+7]

出生……20 死亡……27

転入等……98 転出等……97

お誕生おめでとう

行政区分	氏名	保護者
[宿]	鵜澤 美優 (みゆ)	智之
[下 郷]	長谷川 朔 (さく)	剛
[東 大 北]	海老名悠人 (はると)	隆行
[上中久城]	成田 湊 (みなと)	和也
[京 塚]	寺島 陽優 (ひなた)	潤
[古 新 田]	坂本 琉衣 (るい)	英之
	カーン、マリッジ アブドゥルナイム	
	カブラウ スダ、 チアゴ ジュニア	チアゴ ユウジ
[三 田]	高橋 勇人 (いさと)	勇樹
[三 軒]	坂本侑珠希 (ゆずき)	竜也
	竹内 健留 (たける)	公一
[久保新田]	金澤すみれ	ゆう
[西原町東]	小杉 奏翔 (かなと)	聡
[西原町西]	大岡みのり	悦生
[四 丁 目]	萩崎 心絵 (しえ)	為寛
[五 丁 目]	青山 彩綾 (さあや)	貴大
[忍 保]	林 愛莉 (あいり)	健太
	栗原 洸太 (こうた)	寛城

(11月中の出生届より)

（11月中の出生届より）

お悔やみ申し上げます

行政区分	氏名	年齢
[薫]	萩原 南海子（72）	
[金下東]	松島 日吉（61）	
[十八軒四軒家]	吉田 嘉夫（84）	
[寺西]	佐藤 嘉一（76）	
[長浜町]	藤代 秀雄（80）	
[本郷一]	河内 はま子（65）	
[本郷三]	坂本 ゆき江（85）	
[京塚]	小林 治男（85）	
[三田]	高田 保江（68）	
[五丁目]	原田 明（65）	
[宮本町]	菅野 敏明（73）	
[忍保]	横堀 勝男（93）	

（11月中の死亡届より）

※掲載を希望されない方は、届出時に窓口でお申し出ください。

問合せ…町民福祉課町民係【☎35-1224】

1月生まれの

ちっちゃな町民



あおい
阿部 葵くん
（5歳・京塚）
1月15日で5才になります。
おめでとう♡



あいり
笠原 愛織ちゃん
（4歳・京塚）
お誕生日おめでとう♡
優しく元気に育ってネ。



ひより
戸田 陽莉ちゃん
（5歳・寺西）
お誕生日おめでとう！
これからも笑顔いっぱい
元気に大きくなってね♡



あすき
古矢野 明日輝くん
（2歳・金下）
あっくん2歳おめでとう♡
優しく強い男の子になってね♡



いま
小久保 生真ちゃん
（1歳・三軒）
お誕生日おめでとう！
素敵な女の子になってね♡



中川 みりやちゃん
（6歳・古新田）
「ちっちゃな町民」も卒業だね♡
ずっと弟想いのプリンセスでいてね♡

はるま
茂木 陽馬くん
（3歳・三田）
はるちゃんお誕生日おめでとう!!
これからも楽しい思い出つくらうね。

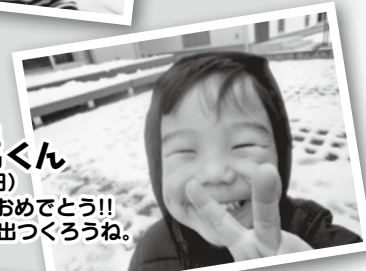

かこ
木村 珂胡ちゃん
（3歳・並木沖）
沢山遊んでいっぱい食べて
すくすく大きく育ってね♡



応募者に
“こむぎっちグッズ”
プレゼント！

誕生日を迎えるお子さんの写真募集！

3月に誕生日を迎える小学校就学前のお子さんの写真を募集中です。希望者は1月31日(火)までに総務課庶務係【☎35-1234】へ写真をお持ちください。(応募写真は返却不可・応募多数の場合は抽選)

善意をありがとう

社会福祉協議会11月分寄付者

株上里建設	31,450円
埼玉信用組合上里支店	2,058円
三軒ひまわり会	12,910円
上里町レクリエーション協会	10,000円
上里町赤十字奉仕団神保原分団	7,978円
西富田H.K.S.クラブ	12,310円
上里町女性会議	10,000円

ご協力ありがとうございました
上里町社会福祉協議会【☎33-4232】

町民福祉課町民係

1月の日曜窓口開庁日

1月8日(日)

午前8時30分～正午

◆取扱事務

- ・住民票などの証明書の発行
- ・戸籍届出・住所異動届
- ・印鑑登録

今日の写真

みんなのドリームツリー

11月19日(土)～12月25日(日)の期間、イオンタウン上里で、上里町内小学6年生がペットボトルに将来の夢を書いた「みんなのドリームツリー」が展示されました。



放課後子ども教室 ちゃれんじクラブ 米作り体験教室「収穫祭」

10月に刈り取ったもち米を使用して、11月26日(土)に七本木公民館で参加児童とその保護者を対象に「収穫祭」が行われました。子供たちはボランティア、保護者の方と一緒に、豚汁、大福、きなこ餅、からみ餅を作りました。



世界キャラクター さみっとin羽生

11月19日(土)、世界キャラクターさみっとin羽生にこむぎっちが参加しました。多くの来場者に写真撮影を求められ、こむぎちは相変わらず大人気でした。



Kamisato Public Information

広報 かみさと

1月号(No.572)© 平成28年12月28日発行
発行◎上里町 編集◎上里町役場総務課庶務係
〒369-0392 埼玉県児玉郡上里町大字七本木5518番地
※記事の一部に読みやすい「ユニバーサルデザインフォント」を採用しています。



広報誌をスマートフォンへ配信します

◆上里町役場電話・FAX番号 TEL.35-1221(代) FAX.33-2429
[上里町ホームページ] <http://www.town.kamisato.saitama.jp/>

