



ひと・まち・自然が共に輝く“ハーモニータウン かみさと”

かみさと

2018

6

No.589

目指せ! 交通事故ゼロのまち! 死亡事故ゼロ395日継続中! (平成30年5月20日現在)

今月の
主要内容

町長就任・退任のごあいさつ …P2~3
公民館利用団体を紹介しす …P8~9
ふるさと文化財探訪 ……………P12



今月の表紙は、「ふるさと文化財探訪」で紹介する獅子舞が行われる七本木神社です。
同時期に七本木地区にあった榛名神社・愛宕神社・白岩神社・稻荷神社2社・八幡神社2社を合祀し、
明治42年に七本木神社に改称されました。(12ページに関連記事があります)

まちづくりの新しい風、始動

山下博一 新町政スタート



5月11日(金)、山下博一新上里町長が町議会議員や町職員が出迎える中、初登庁しました。

町役場正面玄関前には町民も集まり、議員や町職員からは花束が渡されました。



町民の皆さま、こんにちは。4月22日(日)に執行されました上里町長選挙におきまして、町民の皆様のご支援を賜り、第5代上里町長に就任いたしました。

町民の皆さまから寄せられた多くの期待と信頼を真摯に受け止め、「まちづくりの新しい風、始動」のスローガンのもと、これからの4年間の町政運営に力の限りを尽くす覚悟です。

いま、市町村を取り巻く社会経済状況は、大変厳しい状況にあります。少子高齢化・人口減少社会の到来により財政規模が減少していく中で、医療、福祉、そして子育て支援に必要とされる経費は、今後更に増加するものと考えられます。

このような問題に直面し、上里町の将来を考え、私は今回の選挙公約として、「①町民にやさしい医療・福祉施策の実施」、「②ITを活用した計画的な行財政運営の実行」、「③住みやすい住環境の整備の推進」、「④子育て支援のさらなる推進」、「⑤上里町の未来のための取り組み」を掲げました。

上里町は、ここ数年、大型商業施設や上里サービスエリア周辺地区への新たな工場の進出、また、スマートインターチェンジの供用開始など、賑わいの場・雇用が創出され、他市町村からも多くのお客様が訪れるなど、注目されています。

一方で町の人口は、ピーク時(平成21年)の3万2千人から徐々に減少しているのが現状です。人口増加が上里町の成長を支えていたことを考えると、今後いかに人口減少をストップさせるか、いかに上里に定住してもらうかが大きな課題であると考えております。

今後4年間の任期の最重要施策である「町民のためのまちづくり」・「多くの方に選ばれるまちづくり」の実現のため、福祉・教育への注力、さらなる企業誘致活動と若者の雇用促進、ITを活用したスピード感のある行政サービスの提供、町内のインフラ整備、上里サービスエリア周辺地区整備事業の推進など、様々な事業に全力で取り組んでまいります。

この他、将来のまちづくりに向けて、たくさんの課題解消に向けた施策を展開しなければなりません。多くの皆さまからの意見を聞きながら、町民、企業、各種団体の皆さまとともに、協働のまちづくりを進めてまいります。

何卒、皆さまのご支援とご協力をよろしくお願い申し上げます。

山下博一

退任のごあいさつ



前町長
関根 孝道

このたび、私は5月10日をもって任期満了により上里町長の職を退任いたしました。平成14年に就任して以来、4期16年という長い期間を上里町の発展のために力を尽くすことができたのも、ひとえに町民の皆さまのご理解とご協力の賜物と、心から感謝申し上げます。

振り返りますと、町長就任後の16年間は国による第1次・第2次地方分権改革の推進、平成の市町村大合併、少子高齢化・人口減少社会の到来など地方を取り巻く環境が大きく変化した時代でありました。また、自然環境では東日本大震災や大雪による自然災害も経験しました。

そのような中で、町では新行財政改革推進プランの策定をはじめとして、各分野にわたり町民の皆さまのご理解のもと、行財政改革の推進に努めてきました。

その他、長年の課題であった上里

サービスエリア周辺地区整備事業については、平成27年12月から上里スマートインターチェンジが供用開始となり、また、マスコットキャラクター「こむぎうち」の誕生、「コミュニティバス」「こむぎうち号」の運行開始、「学びとふれあいの町」宣言、全ての小学校地域への児童館の設置や小学校の耐震工事、上里中学校校舎改築事業の実施、中学生までの子ども医療費の無料化、各種健康診査の強化などハード・ソフト両面において様々な事業を推進してきました。どの事業もすべて印象深いものばかりですが、これらの事業を進めることができたのも町民の皆さまのご支援のおかげと存じます。

多くの皆さまに支えられたおかげで、こうして16年間の職務を全力で全うすることができました。退任後は、一町民として上里町のさらなる発展のために貢献できるよう少しでも力を尽くして参りたいと考えております。

結びに、町民の皆さまのご健康とご多幸をお祈りしますとともに、皆さまからいただきましたご厚情とご支援に重ねて感謝を申し上げます。退任のあいさつとさせていただきます。長い間、本当にありがとうございました。ございました。



前副町長
高野 正道

このたび、私は5月10日をもって上里町副町長を退任いたしました。平成22年12月の就任以来、副町長としておよそ7年5か月もの間、務めさせていただきました。この間、関根町長を支え続け、無事に職責を果たすことができたのも、町民の皆さまのご理解によるものと感謝申し上げます。

地方を取り巻く環境は、いまだ厳しい状況にあります。今後は新しい町長を中心にさらなる住みよいまちづくりが推進されることを期待しております。私も、微力ながら上里町のまちづくりに貢献できる活動をしてまいりたいと考えております。

結びに、町民の皆さまのご健勝と上里町の発展をご祈念いたしまして退任のあいさつとさせていただきます。長い間、大変お世話になりました。ありがとうございました。



■元気ちよっくらサポーター 養成講座

「こむぎっち ちよっくら健康体操」を習得し、地域の高齢者が正しく楽しく体操できるようお手伝いするボランティアの養成講座です。

◆説明会

日時…7月6日(金)、午後1時30分から

◆講座

日時…7月13日(金)～8月31日(金)(全8回)

毎週金曜日、午後1時30分～3時30分

会場…役場4階・大会議室

定員…30名

受講費…無料、欠席は2回まで

申込…6月29日(金)まで

申込み・問合せ…上里町地域包括支援センター

(高齢者いきいき課内)【☎35-1243】

■地域支えあいマップへの登録について

町では、高齢者や障害者、要介護認定者等に対して地域住民による、緊急時や災害時の避難支援に結びつけることを目的に地域支えあいマップを作成しています。

「地域支えあいマップ」は地域ごとに(行政区を最大単位として)支援が必要な世帯や支援をしてくださる方の情報を住宅地図等に記載し、各行政区の区長及び民生委員・児童委員がこの情報を共有することにより、安否確認や避難の手助けなどに役立つものです。

登録(支援)を希望される方は、下記問い合わせまたは地域の民生委員・児童委員の訪問時等にお気軽にご相談ください。

問合せ…町民福祉課社会福祉係【☎35-1224】

■プラチナ婚・ダイヤモンド婚・金婚を迎えられるご夫婦の方へ

婚姻70年(プラチナ婚)と婚姻60年(ダイヤモンド婚)及び婚姻50年(金婚)を迎えられたご夫婦を対象に、プラチナ婚・ダイヤモンド婚・金婚式を開催します。

対象となる方は、地区担当民生委員または高齢者いきいき課高齢介護係へ6月22日(金)までにご連絡ください。

【対象】次の期間の間に婚姻届を提出されたご夫婦

○プラチナ婚…昭和23年1月1日～昭和23年12月31日

○ダイヤモンド婚…昭和33年1月1日～昭和33年12月31日

○金婚…昭和43年1月1日～昭和43年12月31日

問合せ…高齢者いきいき課高齢介護係【☎35-1243】

平成30年4月22日執行 上里町議会議員一般選挙及び上里町長選挙投票結果

上里町議会議員一般選挙開票結果

氏名	得票数	党派	当選人
なや克俊	1,497	無・現	当
飯塚けんじ	1,461	公・現	当
斉藤たかし	1,126	無・現	当
まゆずみ浩之	955	無・新	当
高橋正行	930.219	無・現	当
くつざわ幸子	912	共・現	当
高橋仁	911.112	無・現	当
猪岡ひさし	803	無・現	当
うえい敏夫	795	無・現	当
高橋しげお	779.373	無・新	当
植原いくお	758	無・現	当
新井実	670	無・現	当
なかいしずこ	592	無・現	当
たかはし勝利	587.295	無・新	当
金子よしのり	358	無・新	
橋爪洋一	181	無・新	
わたなべ文秀	131	無・新	

※小数点以下は按分票です。

上里町長選挙開票結果

氏名	得票数	党派	当選人
山下ひろかず	6,816	無・新	当
とや隆光	6,649	無・新	

選挙別投票率

	区分	投票者数	投票率
町議会議員 一般選挙	男	6,625	53.89%
	女	7,171	57.08%
	計	13,796	55.50%
町長選挙	男	6,623	53.88%
	女	7,173	57.10%
	計	13,796	55.50%

問合せ…上里町選挙管理委員会【☎35-1237】

■生ごみ処理器「キエーロ」 モニターを募集

町内における生ごみの減量化・資源化を推進するため、土の中の微生物の力により生ごみを分解する処理器「キエーロ」のモニターを募集します。

◆応募資格

町内在住でキエーロが自宅に設置可能な方
生ごみの減量化リサイクルの推進に関心のある方

◆モニター実施期間…平成31年1月末日まで

◆活動内容

町が提供するキエーロを使って、家庭で発生した生ごみを継続的に処理します。モニター期間中はアンケート調査や町職員による訪問等にご協力いただきます。モニター期間終了後はキエーロを贈呈します。

◆募集人数…10名(応募は1世帯1名まで) ※応募多数の場合は抽選(7月10日(火)予定)

◆申込方法

申請書を直接・郵送またはFAXで提出。

◆申込期間…6月11日(月)～27日(水)

◆申込先・問合せ

くらし安全課生活環境係【☎35-1226】



サイズ目安
縦60cm×横110cm×高さ45cm

■平成29年度ダイオキシン類環境 大気調査結果

ダイオキシン類は、発がん性のほか生殖障害や免疫機能の低下を招く環境ホルモンの疑いがあるとされています。町では、実態を把握するために、大気中のダイオキシン類の調査を行っております。平成29年11月に町内2地点で実施した調査結果は下記の通りです。

◆調査結果【大気】 (単位:pg-TEQ/m³)

調査場所	調査日 (11月16日～17日)	環境基準
七本木公民館	0.0082	0.60以下
神保原小学校	0.0410	

※pg(ピコグラム)=1兆分の1グラム
※TEQ=毒性等価換算濃度のことで、最も毒性に強いダイオキシンに換算したことを表す表示

町内の大気中のダイオキシン類濃度は、各地点ともダイオキシン類対策特別措置法で定められている環境基準値を下回っていました。

問合せ…くらし安全課生活環境係【☎35-1226】

■浄化槽設置整備事業補助金申請 を受け付けます

◆対象者

専用住宅等の汲み取り便槽および既存単独浄化槽から7人槽以下の合併処理浄化槽へ転換する方で、交付決定通知後に工事着工し、工事完了後1ヵ月以内または平成31年3月15日(金)のいずれか早い日までに実績報告書を提出できる方

※対象地域・対象浄化槽については、お問合せください。

◆受付期間…7月2日(月)～25日(水)

(※申請多数の場合は抽選。8月9日(木)予定)

◆補助予定基数…15基

◆補助金限度額

- ①転換補助…最大35万2千円
- ②処分費補助 単独処理浄化槽…最大9万円
汲み取り便槽……最大6万円
- ③配管工事補助…最大15万円

◆申込先・問合せ

くらし安全課生活環境係【☎35-1226】

■防災行政無線による J-ALERTの訓練放送について

日 時…7月5日(木)、午前10時ごろ

J-ALERTは、地震・津波や武力攻撃などの災害時に、国から送られてくる緊急情報を、人工衛星などを活用して瞬時に情報伝達するシステムです。

町内59ヶ所の防災行政無線で訓練放送を行います。あくまで訓練放送ですので、お間違えのないようご注意ください。

問合せ…くらし安全課防災安全係【☎35-1226】

■防災情報メールを登録しましょう

防災無線で放送した内容のうち、緊急を要する情報を電子メールで配信するサービスです。

登録が完了しても防災情報メールが届かない方は、再登録の手続きをお願いいたします。

防災情報メール登録方法

- ①ドメイン指定受信などを設定している方は、設定を確認し、「@town.kamisato.jp」からのメールを受信できるように設定変更してください。
- ②QRコードを読み取り、指定のメールアドレスへ空メールを送信します。
※読み取れない場合は、
p-bousaikamisato@m.blayn.jp
へ空メールを送信します。
- ③登録確認メールが届きましたら、登録完了となります。
※登録確認メールが届かない場合は、ドメイン指定受信設定を確認するか、携帯会社へお問合せください。



6月8日(金)(予定)に

平成30年度 町民税・県民税(個人住民税)の 税額決定・納税通知書を発送します

『平成30年度町民税・県民税納税通知書』を6月8日(金)(予定)に発送します。なお、個人住民税を「給与からの特別徴収」の方法で納めていただく方については、勤務先から『特別徴収税額の決定通知書』をお受け取りください。

問合せ…税務課住民税係【☎35-1221(内線1131~1133)】

【個人住民税の納税義務者】

個人住民税は、その年の賦課期日(平成30年度は平成30年1月1日)現在の住所地で、前年(平成29年)の所得等に基づいて課税されます。

【個人住民税の税額】

税額は、「均等割」と「所得割」の合計額です。

【均等割】

年額5,000円(町民税3,500円+県民税1,500円)

【所得割】

○一般的な税率(総合課税)

10種類の所得のうち、利子・配当・不動産・事業・給与・山林・譲渡(分離課税分を除く)・一時・雑所得に係る税率は、10%(町民税6%+県民税4%)です。

所得金額から所得控除の合計額を差し引いた「課税所得金額」に、税率を掛けて計算されます。

所得割の計算方法

課税所得金額(所得金額-所得控除額)×10%

－ 税額控除額 = 所得割額

○特別な税率(分離課税)

土地・建物・株式等の譲渡所得等は、ほかの所得と区別して特別な税率を使用します。

【例】土地・建物などの譲渡所得の場合

- ・長期(所有期間5年超) 5%
- ・短期(所有期間5年以下) 9% など

【個人住民税が課税されない方】

■均等割も所得割もかからない方

- ①生活保護法の規定による生活扶助を受けている方(その年の賦課期日現在)
- ②障害者、未成年または寡婦(寡夫)で前年の合計所得金額が125万円以下の方
- ③前年の合計所得金額が次の算式で求めた金額以下の方
 - ・扶養親族等がない方…28万円
 - ・扶養親族等がある方…
28万円×(本人+扶養親族等の数)+16万8千円

■所得割が課税されない方

- ①前年の合計所得金額が次の算式で求めた金額以下の方
 - ・扶養親族等がない方…35万円
 - ・扶養親族等がある方…
35万円×(本人+扶養親族等の数)+32万円
- ※扶養親族等とは、納税義務者と生計を一にする合計所得金額が38万円以下の配偶者や親族です。
- ※扶養親族等の数には、前年の12月31日現在の年齢が16歳未満の方の人数も含まれます。
- ※所得金額とは、収入金額からその収入を得るための必要経費または法令で定められている一定の控除額を差し引いた金額をいいます。

平成30年度(29年分)課税(非課税)証明書・所得証明書の発行について

【発行開始日】 6月8日(金)

【手数料】 1通につき150円

【証明書を発行できる方】

平成30年1月1日現在、上里町に住所があった方で、町に課税資料がある方(※)

※町に課税資料がない方は、申告をしていただく必要があります。税額の決定には、最長で2か月程度かかる場合がありますのでご了承ください。前年中所得のなかった方や、家族の扶養になっている方も申告は必要です(申告により課税が発生しない場合、証明書は即日発行できます。)

【本人確認について】

申請者(窓口に来られた方)の本人確認を実施していますので、申請の際は本人確認ができる書類(運転免許証・健康保険証・パスポート等)をご持参ください。また、代理人が交付請求する場合は、代理人自身を確認できるもの(本人確認と同じ)と、証明を必要とする本人(委任者)が署名押印した「委任状」が必要になります(同居の家族の方が申請する場合は「委任状」は不要です。)

問合せ…税務課住民税係

【☎35-1221(内線1131~1133)】

[個人住民税の納税方法]

個人住民税の納税方法は、「普通徴収」、「給与からの特別徴収」、および「公的年金からの特別徴収」があります。その方の年齢や所得状況により、この3つの納税方法が組み合わされることもあります。また、就職や退職などの理由により年度途中で納税方法が変更になる場合もあります。

■普通徴収

通常6月に町から通知書が送付され、4回の納期に分けて個人で納めます。

■給与からの特別徴収

給与支払者(事業主)が、従業員の個人住民税を毎月(6月から翌年5月までの12回)の給与から徴収し、従業員に代わって市町村に納めます。ただし、退職等により年度途中で給与の支払を受けなくなった時は、再就職先で引き続いて特別徴収ができる場合や退職時に残りの税額を一括して会社に支払った場合を除き、残りの税額を「普通徴収」で納めます。

■公的年金からの特別徴収

年金保険者が、個人住民税の納税義務者のうち、前年中に公的年金等の支払を受けた者であって、国民年金法に基づく老齢基礎年金等の支払を受けている65歳以上(当該年度の4月1日現在)の方の公的年金等の所得から計算された個人住民税を特別徴収の対象年金から徴収して、納税義務者に代わって市町村に納めていただきます。公的年金からの特別徴収が停止(中止)された場合は、残りの税額を「普通徴収」で納めていただくことになります。

平成30年度 普通徴収の納期限

【第1期】7月2日(月) 【第2期】8月31日(金) 【第3期】10月31日(水) 【第4期】12月27日(木)

納税相談窓口 ～休日開庁・夜間開庁のお知らせ～

- ◆6月の開庁日 【休日】 (午前8時30分～正午) **6月10日(日)**
【夜間】 (午後8時まで) **6月25日(月)**
※夜間は庁舎西入口(夜間入口)からお入りください。

◆相談窓口の問合せ…税務課収税係

【☎35-1221(内線1121~1125)】

※納税相談の場合は、あらかじめお電話でご連絡下さい。

町県民税1期の納期限は

7月2日(月)です。

税金のお納めには便利な**口座振替**をご利用ください。

〔口座振替日は納期限日となります。残高不足等で振替ができなかった場合、再度の振替はできませんので、残高の確認をお願いします。〕

児童手当のご案内

○支給について

中学校卒業まで(15歳に達した後、最初の3月31日までの児童を養育している方に支給します。

[支給月]6月・10月・2月

支給額

児童の年齢	月額
3歳未満	15,000円
3歳～小学校修了前(第1・2子)	10,000円
3歳～小学校修了前(第3子以降)	15,000円
中学生	10,000円

○所得制限について

所得制限を超過する場合は、原則児童手当は支給されません。ただし、当面の間は特例給付として児童1人当たり5,000円が支給されます。

平成30年度所得制限限度額

扶養人数	所得制限額	収入額の目安
0人	622.0万円	833.3万円
1人	660.0万円	875.6万円
2人	698.0万円	917.8万円
3人	736.0万円	960.0万円

問合せ…子育て共生課
子育て支援係
【☎35-1236】



現在受給している方は6月中に手続きを
児童手当の『現況届』の提出を忘れずに!

児童手当を受けている方は、6月中に【現況届】の提出が必要です。提出に必要な書類は、6月上旬に郵送しますので、6月29日(金)までに子育て共生課へ提出してください。

※期限までに提出されない場合は、児童手当が受けられなくなります。

<現況届に必要な添付書類>

◆厚生年金等加入の方

受給者の方の健康保険証の写し(児童の保険証ではありません)または年金加入証明書

※保険証のコピーは『現況届』の裏面にのり付けしてください。

※その他、必要に応じて提出する書類があります。

公民館利用団体を紹介します

中央公民館・各地区公民館の利用団体を紹介します。各団体の詳しい活動時間などについては、各公民館までお問い合わせください。

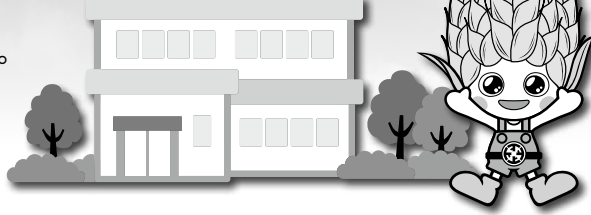

- ◆中央公民館利用団体
中央公民館【☎33-8628】
- ◆各地区公民館利用団体
賀美公民館【☎34-1724】
長幡公民館【☎34-1725】
七本木公民館【☎34-1726】
上里東公民館【☎34-1041】
神保原公民館【☎34-1727】

中央公民館

利用団体名称	内容	活動日	活動時間	利用団体名称	内容	活動日	活動時間
ECS	英会話	毎週木曜日	夜間	扇華会	舞踊	第2・4木曜日	午後
上里英会話クラブ	英会話	毎週水曜日	夜間	ボランティアわかば	筋力体操	第2・4水曜日	午後
合唱団かみさと	コーラス	第2・4水曜日	夜間	琴美月	大正琴	第2・4水曜日	午前
上里自彊術クラブ	自彊術	第1・2・3金曜日	午前	ゴールドルーツスポーツクラブ	ヨガ	第1・2・3・4木曜日	午前
上里写真クラブ	写真	第2土曜日	夜間	聖真会	太極拳	毎週土曜日	午前
ジャズダンス同好会	ジャズダンス	毎週金曜日	午前	水修会	太極拳	毎週木曜日	午前
ピアノ&ヴォイスクラブ	ピアノ&ヴォイス	毎週木曜日	午前	三味線クラブ	三味線	毎週金曜日	午後
上里町棋友会	囲碁	毎週日曜日	午後	上里町商工会女性部	よさこい踊り	第3日曜日	夜間
中央太極拳クラブ	太極拳	毎週土曜日	午後	琴響会	大正琴	毎週水曜日	夜間
上里町将棋会	将棋	毎週日曜日	午後	弥生会	太極拳	毎週金曜日	午後
上里民踊クラブ	民踊	第2・4月曜日	午後	拳伸会	太極拳	毎週金曜日	夜間
かるがも音楽サークル	軽音楽	毎週火曜日	午前	キルトサークル・ポピー	布手芸	毎週木曜日	午後
カンターレ	コーラス	毎週水曜日	午後	手話サークル「四季の会」	手話	第2水曜日	夜間
コールラディッシュ	コーラス	第2・4土曜日	午前	スポーツ吹矢上里	吹矢	毎週火曜日	午後
中央金曜ダンスクラブ	社交ダンス	第1・3土曜日	午前	A・A本庄グループ	A・A	毎週火曜日	夜間
ストレッチ体操クラブ	ストレッチ体操	毎週金曜日	午後	少林寺上里クラブ	少林寺拳法	毎週水曜日	夜間
スペイン語クラブ	スペイン語	第1・3月曜日	午前	太極拳ひまわり	太極拳	毎週土曜日	夜間
中国結びクラブ	中国結び	第2火曜日	午後	東公民館民踊クラブ	民踊	毎週土曜日	午後
三喜里会	民舞・新舞踊	第1・2・3・5土曜日	午後	上里サルビア会	民舞・新舞踊	第2・4火曜日	午後
やきものクラブ	陶芸	第2・4水曜日	午後	笑楽クラブ	ボランティア	第1・2・3・4水曜日	午後
上里だんべい会	だんべい踊り	毎週水曜日	夜間	スイングハードジャズオーケストラ	バンド	第4土曜日	午後
秀麗会	舞踊	毎週日曜日	夜間	正掌会	太極拳	毎週日曜日	午後
心静会	太極拳	毎週火曜日	夜間	あおぞら民舞クラブ	民舞	毎週木曜日	午後
にしはらこむぎつつち	体操	毎週火曜日	夜間	クリームソーダ	3B体操	第1・2・4・5日曜日	午後
ちよつくら健康体操クラブ	体操	毎週月曜日	午前			毎週火曜日	午後
						第3・5火曜日	午前

賀美公民館

利用団体名称	内容	活動日	活動時間	利用団体名称	内容	活動日	活動時間
カラオケ愛好会	カラオケ	第1・3火曜日	夜間	SALA賀美	民踊	第4火曜日	夜間
うまごやし俳句会	俳句	第2木曜日	午後	賀美公民館俳画クラブ	俳画	第3木曜日	午後
ひまわり絵手紙の会	絵手紙	第1・3木曜日	午後	賀美三味線クラブ	三味線	毎週水曜日	午後
賀美ITクラブ	パソコン	第1・3木曜日	夜間	卓球愛好会	卓球	毎週木曜日	午後
三ツ星俳句会	俳句	第3金曜日	午後	卓球友の会	卓球	毎週月曜日	午前
賀美そばクラブ	そば打ち	第4日曜日	午前	フォークソング愛好会	フォークソング	毎週木曜日	午前
ピアノ&ヴォイスクラブ	ピアノ・歌唱	毎週金曜日	午前	賀美笑って動いて元気教室	体操	毎週土曜日	午前
さくら草	大正琴	第1・3日曜日	午前			第1火曜日	午前

長幡公民館

利用団体名称	内容	活動日	活動時間	利用団体名称	内容	活動日	活動時間
長幡東音頭保存会	東音頭	第2日曜日	午後	長幡フラサークル	フラダンス	毎週月曜日	午後
雅友華道会	華道	第4土曜日	午後	長幡そばクラブ	そば打ち	第1水曜日	夜間
洩陽書道会	書道	第3金曜日	午後	竹吹会	尺八	毎週月曜日	夜間
ダンベルクラブ	ダンベル体操	第1金曜日	夜間	長幡健康吹き矢クラブ	吹き矢	毎週月曜日	夜間
アンサンブル・ソラ	コーラス	第2・3・4月曜日	午前	栗林作陶教室	陶芸	第1~4水曜日	午後
長幡空手塾	空手	第1・3土曜日	午前	ひまわりの会	新舞踊	第1・3土曜日	午後
やわらぎ上里太極拳	太極拳	毎週水曜日	夜間	やまびこ歌謡研修会	カラオケ	毎週金曜日	午後
長幡民踊クラブ	民踊	毎週土曜日	夜間	ハニハニフラサークル	フラダンス	第1~4金曜日	午後
3B体操	健康体操	毎週水曜日	夜間	琴奏会クローバズ	大正琴	毎週木曜日	夜間
		毎週月曜日	夜間	七宝焼きサークル	七宝焼き	第1・4月曜日	午後
		第2・4土曜日	午後			第2月曜日	午前
		第1・3木曜日	午後				

七本木公民館

利用団体名称	内容	活動日	活動時間	利用団体名称	内容	活動日	活動時間
上里町茶道会	茶道	土曜日(月3回)	午前	七本木3B体操クラブ	3B体操	第2・4金曜日	午前
九年母會	ボールペン字・毛筆	第2・4水曜日	午後	ビックフォー	社交ダンス	毎週土曜日	午後
七本木公民館民踊クラブ	民踊	第2・4水曜日	午後	七本木クラフトクラブ	クラフト手芸	第2・4金曜日	午後
七本木ダンベルクラブ	ダンベル体操	毎週水曜日	夜間	どんぐり民踊クラブ	民踊	毎週月曜日	午後
SALA七本木太極拳クラブ	太極拳	第1・3金曜日	午前	ハイビスカスの会	ハワイアンキルト	第1火曜日	午後
七本木手打ちそば愛好会	そば打ち	毎月最終土曜日	午前	七本木元気教室	体操・ストレッチ	第3火曜日	午前
七本木ヨガ	ヨガ	毎週火曜日	午前	上里ダンスクラブ	社交ダンス	毎週木曜日	午後
七本木パソコンクラブ	パソコン	第1・3火曜日	夜間	トパーズ	太極拳	毎週月曜日	午前
乾武太極拳	太極拳	金曜日(月3回)	夜間	七本木カラオケ	カラオケ	第2・4火曜日	午後
漁楽会	包丁の使い方 魚のさばき方等	第1月曜日	午前	火曜会ダンスクラブ	社交ダンス	第1・2・4火曜日	午前
上里ステンドグラスクラブ	ステンドグラス	第2・4火曜日	午後	健康いちばん笑いヨガ	笑いヨガ	第2・4木曜日	午前
				JA上里女性部ハーモニカ	ハーモニカ	第1・3水曜日	午後

上里東公民館

利用団体名称	内容	活動日	活動時間	利用団体名称	内容	活動日	活動時間
カラオケ愛好会	カラオケ	毎週月曜日	午前	ハーモニカクラブ	ハーモニカ	毎週火曜日	午後
上里東パソコンクラブ	パソコン	毎週月曜日	午前	手打ちそばクラブ	そば打ち	第2・4土曜日	午前
		毎週金曜日	午後	コールラディッシュ	童謡・唱歌	第3土曜日	午前
		毎週金曜日	夜間	ひまわりダンスクラブ	社交ダンス	毎週土曜日	午後
押花絵愛好会	押花絵	第2・4月曜日	午前	水彩画クラブ	水彩画	第2・4土曜日	午後
布ぞうり	手芸	毎週月曜日	午後	太極拳ゆつたりクラブ	太極拳	第1・2・4日曜日	午前
キルト日クラブ	手芸	毎週月曜日	午前	あめんほうダンス	社交ダンス	毎週日曜日	夜間
ストレッチクラブ	ストレッチ	毎週火曜日	午前	琴響会椎の木グループA	大正琴	第2月曜日	午後
めぐみカラオケクラブ	カラオケ	第1・2・3火曜日	午後			第4水曜日	
ファミリーヨガ	ヨガ	毎週水曜日	午前	琴響会椎の木グループB	大正琴	第3月曜日	午後
ハーモニカ教室	ハーモニカ	毎週水曜日	午前			第1金曜日	
囲碁愛好会	囲碁	毎週水曜日	午後	ヘノヘノレイア	フラダンス	毎週木曜日	午前
東ヨーガクラブ	ヨガ	毎週水曜日	夜間	プウヴァイフラ上里	フラダンス	毎週木曜日	午後
津軽三味線教室	三味線	第1・2・3水曜日	夜間	上里ダンスクラブ	社交ダンス	毎週月曜日	夜間
茶道愛好会	茶道	毎週木曜日	午後	むつみ会	木炭デッサン	第1・3水曜日	午後
ちぎり絵クラブ	ちぎり絵	第2・4木曜日	午前	遊樂じよんがらクラブ	三味線	毎週金曜日	午後
わくわく絵手紙	絵手紙	第2・4木曜日	午後	大竹ダンスクラブ	社交ダンス	毎週月曜日	午後
ほのほのクラブ	社交ダンス	毎週木曜日	夜間	三悦読書会	読書会	第3土曜日	午後
志奈乃ギタークラブ	ギター	第1・3木曜日	夜間	昴星ダンス・スポーツクラブ	社交ダンス	毎週火曜日	夜間
フライデーヨガ	ヨガ	第2・3・4金曜日	午後	傾聴ボランティアわかば	傾聴ボランティア	第2水曜日	午後
民踊クラブ	民踊	第1・2・3・5水曜日	午後	ソフトヨガ	ヨガ	第1・3土曜日	午前
如月短歌会	短歌	第4金曜日	午後	七宝焼き	七宝焼き	第3木曜日	午前
東公民館書道教室	書道	第1・3金曜日	午後	上里ソシアルダンス	社交ダンス	毎週金曜日	夜間
ピアノクラブ	ピアノ	第1・3土曜日	午前	子供のための茶道教室	茶道	第2・4火曜日	午後
				なごみ子供茶道	茶道	第1火曜日	午後

神保原公民館

利用団体名称	内容	活動日	活動時間	利用団体名称	内容	活動日	活動時間
神保原絵画自由クラブ	絵画	第1・3火曜日	午後	白ゆりクラブ	社交ダンス	毎週土曜日	午前
口ゼラニクラス	フラダンス	第2・4・5土曜日	午後	仲良しカラオケ愛好会	カラオケ	第2・4金曜日	夜間
ラナキラクラス	フラダンス	第1・2・4月曜日	夜間	神公カラオケクラブ	カラオケ	第2・4金曜日	午後
ぞうさんのリトミック	リトミック	第1・3火曜日	午前	桜カラオケA	カラオケ	第1・3木曜日	午後
健康づくりクラブ	健康体操	毎週火曜日	午前	桜カラオケB	カラオケ	第1・3金曜日	午前
O2ダンスクラブ	社交ダンス	毎週火曜日	午後	上里芸遊会	各種舞踊	第2・4木曜日	夜間
神保原公民館民踊クラブ	民踊	第1・3月曜日	午後	神保原書道教室	書道	第1・3土曜日	午前
陶くらぶ	陶芸	毎週火曜日	午後	神保原水彩画教室	絵画	第1・3金曜日	午後
銭太鼓研究会	銭太鼓	第1・3火曜日	夜間	パソコンクラブ	パソコン	第1・3土曜日	午後
		第1・3・4木曜日	午後			第1・3月曜日	午前
3B体操	健康体操	第1・3木曜日	夜間	吹矢クラブ	吹き矢	第2・4・5月曜日	午後
扇華会	舞踊	第1・3水曜日	午後			第2・4金曜日	
デジカメ同好会	デジカメ写真	毎週水曜日	午後	上里吟詠会	詩吟	毎週月曜日	午後
合唱団かみさと	合唱	第1・3日曜日	午後	こあらクラブ	小学生体操	毎週木曜日	午後
気功&ストレッチ	気功	第2・3・4火曜日	午後	ぱんだクラブ	幼児体操	毎週金曜日	午後
		第2・3・4木曜日	夜間	くじらクラブ	幼児体操	毎週水曜日	午後
琴美月	大正琴	第2・4金曜日	午前	花クラブ	プリザーブドフラワー	第2・4木曜日	午前
やわらぎ神保原	太極拳	毎週水曜日	午前		生花	第2・4木曜日	午後
メロンソーダ	3B体操	第2・4火曜日	午前	編み物愛好会	手編み	第2・4火曜日	午前
上里民踊連盟	民踊	第1・3土曜日	午後	エコクラフト同好会	籠・バックづくり	第4土曜日	午後
上里ヨガ愛好会	ヨガ	第2・4・5土曜日	午後	陽だまりの会	ストレッチ	毎週金曜日	午前
神友愛好会	書道	第1・3土曜日	午後	サラ神保原	会議	第2火曜日	午後
					民踊	第1・3木曜日	午前

インフォメーション

上里町こむぎっちょ子育てサポート



連載で町の「子育て10のサポート」を詳しく紹介!

④子だくさん家族サポート

今月は、第3子以降の保育料を無償化する、「子だくさん家族サポート」についてご紹介します。



子育て情報サポート

◆第3子保育料無償化事業

第3子以降の保育料について無償化します。

【対象者】 第3子以降で保育園や認定こども園に入所する児童
※幼稚園に入所する児童については学校教育課
【☎35-1246】までお問合せください。

【申請方法】 必要書類を記入し、右記担当窓口へ提出
※提出されない場合は無償化されません



問合せ…子育て共生課
【☎35-1236】

♥がん検診のお知らせ

胃がん・大腸がん集団検診



日程	7月9日(月)・10日(火)・11日(水) 11月8日(木)・9日(金)・12日(月) ※7月の胃がん検診は定員となりました。
会場	保健センター
受付時間	午前8時～9時30分 (大腸がん検診のみ:午前10時30分～11時)
検査内容	【胃がん検診】 問診・胃部エックス線検査(バリウム検査) 【大腸がん検診】問診・便潜血反応検査

個別検診(指定医療機関で受診)

子宮頸がん・乳がん・大腸がん・前立腺がん・胃がんリスク
申込方法…上里町健康ガイドブック(広報4月号と同時配布)

付属のはがきまたは保健センターへ電話

申込先・問合せ…保健センター【☎33-2550】

♥小児慢性特定疾病医療費支給継続申請の受付を開始

対象…現在受給者証をお持ちで引き続き治療が必要な20歳未満の方の保護者

申請期間…6月15日(金)～7月31日(火)(土・日・祝日を除く)

必要書類…申請書、医療意見書、健康保険証の写し、市町村・県民税課税(非課税)証明書など

※お持ちの受給者証に記載の住所を管轄する保健所から申請に必要な書類が郵送されます(医療意見書は同封しません。指定医に依頼してください)。

問合せ…本庄保健所【☎22-6481】

平成30年度 上里町いきいきスタンプラリーがはじまりました!



▷内容

スタンプラリー対象事業を受診・参加した方に「こむぎっちょスタンプ」を押印します。スタンプを4つ貯めると先着500名様に記念品を贈呈します。さらに、抽選で20名様に特別記念品をプレゼント。ぜひご参加ください。

▷実施期間…平成31年3月29日(金)まで

▷カード配布場所…町役場または保健センター

▷スタンプラリー対象事業例

- 各種がん検診
- その他の検診(歯周疾患・肝炎ウイルス・骨粗しょう症・特定健康診査等)
- 乳幼児の健診・教室
- 健康づくりに関する教室・講座・イベント
- 予防接種
- 私の健康づくり取り組み欄(※)
- こむぎっちょ ちょつくら健康体操 大交流会
- 元気ちょつくらサポーター養成講座・地域活動
- 認知症サポーター養成講座
- こむぎっちょカフェ
- 生活支援サポーター養成講座・地域活動
- 歩け歩け運動・町民ウォーキング大会・元旦歩け走ろう会
- 各公民館主催事業・サルビア学級・せせらぎ大学
- ※「私の健康づくり取り組み欄」に日々の健康づくりに関する目標を立て、取り組み状況を記入し、取り組みが3か月以上の期間において半分以上達成していればスタンプを押印する。

問合せ…保健センター【☎33-2550】

保健センターからお知らせ 申込先・問合せ…健康保険課健康推進係(保健センター)【☎33-2550】

♥ 不育症検査費・不妊症検査費に助成をしています

不育症検査費用助成が始まりました
不育症とは妊娠をしても流産・死産を繰り返す病気です。今年度から不育症の検査費に助成を行います。

不妊症検査の助成が受けやすくなりました
昨年度から実施している不妊症検査について、対象者の条件を緩和しました。

- 主な変更点**
- 不妊検査費の検査期間が6か月以内から1年以内に延長
 - 新たに「不妊検査・不育症検査助成対象医療機関」で実施された不妊症の診断のために必要な検査については、保険診療分も助成の対象に変更
 - 「1年以上前から上里町に住民登録をしていること」の要件を削除
- 対象者や助成内容については、上里町ホームページをご覧ください。問合せ…保健センター【☎33-2550】

♥ 献血にご協力ください

日時…7月4日(水)、午後2時～4時
会場…上里町役場・1階町民ホール
対象…16歳から69歳までの健康な方
※65歳以上の方の献血については、献血される方の健康を考え、60歳から64歳の間に献血経験のある方に限ります。

※献血間隔やその他不明な点は下記へお問い合わせください。

問合せ…埼玉県赤十字血液センター
【☎048-720-8009】

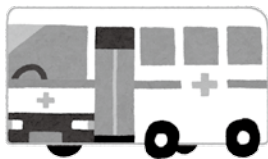

♥ 健康診査の電話申込みを受付開始

対象…上里町国民健康保険または埼玉県後期高齢者医療制度ご加入の方

日程…10月3日(水)・4日(木)

※他の健診日は定員となっております。

会場…ワープ上里(上里総合文化センター)

健診受付…午後1時～2時

料金…無料

健康診査検査内容

問診、理学的検査(身体診察)、身長・体重・腹囲測定、BMI(肥満度)の判定、血圧測定、尿検査、血液検査(肝機能・血中脂質・血糖・貧血・腎機能)、心電図検査、眼底検査

申込先・問合せ

健康保険課医療年金係【☎35-1222】

埼玉県後期高齢者医療 健康長寿歯科健診のご案内

埼玉県後期高齢者医療広域連合では、前年度中に75歳になられた被保険者を対象として、健康長寿歯科健診を実施します。お口の健康は、全身の健康につながります。疾病の予防や健康増進のため、ぜひ受診してください。

対象…昭和17年4月2日から昭和18年4月1日生まれの方で、後期高齢者医療被保険者証をお持ちの方。

受付…平成30年7月1日から平成31年1月31日

※詳細については埼玉県歯科医師会、後期高齢者医療広域連合から6月中に届くご案内をご覧ください。

問合せ…埼玉県後期高齢者医療広域連合給付課
【☎048-833-3130】



6月 保健センター予定表 ☎33-2550

- 12日(水) 2歳6か月児歯科検診(平成27年11月生まれ) 赤ちゃん相談
 - 13日(水) 5歳児健康相談(平成25年6月生まれ)
 - 14日(木) 3・4か月児健診(平成30年2月生まれ)
 - 15日(金) 7・8か月児健診(平成29年10月生まれ)
 - 18日(月) 3歳6か月児健診(平成26年11月生まれ)
 - 19日(火) 1歳6か月児健診(平成28年11月生まれ)
- ※赤ちゃん相談の「個別相談」は予約制です。

休日・夜間の医療機関はこちらへ

休日・夜間急患診療所 【本庄市保健センター内☎23-3322】

診察科目…内科系疾患
診察時間…午前9時～ 正午
午後1時～ 4時
午後7時～10時
休日
診 察 日…毎週木曜日
夜間
診察時間…午後8時～10時
※健康保険証を持参してください。

在宅当番医療機関 ◆診察は午前中のみとなります。また当番医は変更になる場合もありますので、確認してからお出かけください。

6月 3日(日)	上武病院	☎21-0111
6月 10日(日)	飯塚耳鼻咽喉科医院	☎34-2313
6月 17日(日)	五十嵐整形外科医院	☎24-2313
6月 24日(日)	飯塚内科産婦人科	☎24-6311
7月 1日(日)	池田レディースクリニック	☎22-2048

※6月10日(日)午後5時まで実施。

ふるさと文化財探訪

第18回

上里町の指定文化財を紹介します。
問合せ：郷土資料館 ☎33-2682

上里町指定文化財

第54号 七本木神社獅子舞 (昭和37年指定)

上里町では音頭や神楽、獅子舞などの無形の文化的なもので、歴史上または芸術的な価値の高いものを無形文化財として指定しています。その中で獅子舞は、三町諏訪神社獅子舞・金久保神社獅子舞、丹生神社獅子舞(勅使河原)、七本木神社獅子舞の4団体が指定されています。

七本木神社獅子舞

七本木字本郷の八幡神社(現在の七本木神社)に伝わる獅子舞で、7月22日から25日頃の天王祭の日に行われています。その起源については定かではありませんが、明治9年(1876)7月24日付「以書付御訴奉申上候」をもつて楢取素彦熊谷県令(熊谷県知事・註1)へ翌25日に獅子舞を行うことへの許可を求める文書が残されていることから、江戸時代の後半には



七本木神社獅子舞①

この獅子舞が成立していたと考えられています。

この獅子舞は別名「悪魔払い」「ヤクザサラ」「荒獅子」などと云われ、その舞い方は激しいのが特徴とされています。それは、この獅子舞が除疫・厄除けを祈願したものであること由来しています。

形式は一人立ち三頭連舞形式の獅子舞で、前獅子(黒獅子、男獅子)、中獅子(赤獅子、女獅子)、後獅子(青

獅子、男獅子)の三頭で、その顔は獅子というより龍の顔に見えるのが特徴です。服装は半纏を着て手甲をつけ、たっつけ袴と脚絆、白足袋と草履を履きます。腰に小さな太鼓を横にしてつけ、手に撥を持つて両面を叩きながら演じます。その後ろにはカンカチ(金棒)をもつた子供が獅子と同じ動きをしながらついていきます。もともとカンカチは獅子と同じ動きをすることで大人になつた時に獅子舞を演じることができるといわれていました。また、以前はヒットコが4人程(30歳から50歳の男性)が出ていたともいわれています。

伴奏は笛方が3・4人先導役となつており、大人の場合は袴・袴、白足袋、草履を身に付けています。

演目は、道中笛の曲と舞の「岡崎」「すりこみ」などが伝えられています。

註1 上里町が埼玉県に所属したのは明治9年8月21日のことで、明治6年6月15日から明治9年8月20日までは熊谷県に所属していました。

平成30年度
七本木神社 獅子舞
7月28日(土)午後6時
29日(日)朝(予定)

こむぎっちの

がみさと歴史クイズ

チャレンジ・が・上里

問：七本木神社にある二十三夜塔の上部に刻まれた観音様はなに？

- ① 聖観音
- ② 轉至菩薩
- ③ 如意輪観音

答えは17ページ!



七本木神社獅子舞②

リクエストサービス 利用してね!

貸出中の本の予約のほか、当館にない本は、県内外の図書館から借りて貸出することができます。予約や取寄せは無料です。

◆リクエストサービス

1人1回5冊まで

◆貸出点数・日数

図書…1人10冊 (15日間)

雑誌…1人3冊 (15日間)

AV…1人3点 (15日間)

みんなできてね!

◆子どもシアター

日時…6月9日(土)

(1回目)午前11時

(2回目)午後3時

作品名…「忍たま乱太郎の宇宙大冒険～天の川で赤ちゃん星を見つけた!の段～」
(25分)

◆絵本の読み聞かせ

くまさんのポケット

日時…6月13日(水)・27日(水)
午前11時

おはなし会(カッコーの会)

日時…6月16日(土)
午後2時

のはらタイム(のはらくらぶ)

日時…6月23日(土)
午後2時

図書館カレンダー 6月

(●印は休館日)

日	月	火	水	木	金	土
					1	2
3	4	5	6	7	8	9
10	⑪	12	13	14	15	16
17	18	19	20	21	22	23
24	25	26	27	⑳	29	30

開館時間…午前9時～午後7時



みんなで楽しく理科実験教室

日時…7月16日(月・祝)、午後1時30分～3時

会場…上里町立図書館 2階会議室

講師…原 勢太郎 氏(彩ネット 科学あそびけんおう)

対象…小学生(3年生以下は要保護者同伴)

定員…30名

参加費…無料

申込…直接または電話

(定員になり次第締切)

申込先・問合せ…上里町立図書館

【☎34-0455】

内容

●スライム作り

●発電 発電の種類と仕組みについて

古文書入門

日時…6月19日(火)・26日(火)、午後1時30分～3時(全2回)

会場…上里町立図書館・2階会議室

内容…町内にある古文書を一緒に読む

講師…文化財保護審議委員

小野 英彦 氏

定員…30名 ※参加費無料

申込…直接または電話(定員になり次第締切)

申込先・問合せ…上里町立図書館

【☎34-0455】

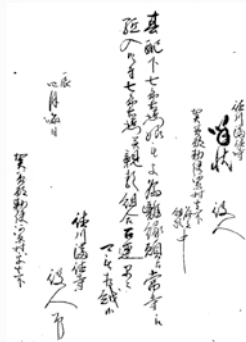

かみさと文芸

車椅子操る母のぎこちなし小さく丸い背に添いゆく

垣島 恵美子

沈黙が耳鳴るほどの昼下がりに見つめる先に土筆が

祐太

何時の間にか大木となれる白木蓮わが家の庭の真ん

木村 光子

珈琲の香る窓辺にきさらぎの光りにたのしむ今日か

加藤 法子

星から星へ輪投げ遊びをする子らを描く絵本に夢を

飯塚 和一

教え子の八木節太鼓のばちさばき幼な顔して臆せず

田島 道子

秋草のやわらかき穂は夕光にかたなびきつつ月の出

横尾 みよ子

ひとすぢのひかりの如き風は来て明日があるさと耳

菊地 豊栄



ご寄附をありがとうございます

5月2日(水)、花形宏一様(金下)から50万円のご寄附がありました。有効適切に活用させていただきます。

「第44回歩け歩け運動」が始まる

5月13日(日)、各小学校地域で上里町健康体力づくり推進協議会主催による「歩け歩け運動」が今年も始まりました。早朝にもかかわらず大勢の皆さんが参加し、元気よく歩きました。7月8日までの毎週日曜日(5月27日はクリーンの日のため休み)、各小学校地区で午前6時から行います。また、今年度も保健センター主催事業の「上里町いきいきスタンプラリー」の対象事業になっておりますので、ぜひご参加ください。



『町民夏山登山』参加者募集!



日時…8月4日(土) 午前8時集合(雨天決行)
 集合場所…町役場・正面玄関
 行き先…美の山(皆野町)※標高差483m
 ※雨天の場合は長瀬散策(予定)
 歩行時間…約3時間15分(6.4km)
 対象…町内在住在勤の健康な小学生以上の方
 ※ただし、中学生以下は保護者同伴とする
 定員…40名(応募者多数の場合は抽選)
 ※最小催行人数は30名とする
 交通手段…大型バス 費用…2,000円
 申込…6月11日(月)～22日(金)までに生涯学習課へ
 (電話申込可)

【注意事項】

- ①1人で申し込める人数は2名までとし、重複申込はご遠慮ください。
- ②参加決定者には、後日通知します。7月17日(火)～20日(金)の間に通知書・参加費を持参の上、生涯学習課窓口までお越しください。
- ③7月26日(休)以降のキャンセルは、返金できません。また、キャンセルが出た場合は、補欠者を順次繰り上げます。
- ④保険は、上里町教育委員会が団体総合保険に加入しております。

問合せ…生涯学習課スポーツ振興係【☎35-1245】

ス ポ ー ツ 大 会 の 結 果

上里町小学生バレーボール大会

12月16日(土)[上里町民体育館]

◆Aブロック

- 優勝 長幡ヴィガース男子
- 2位 長幡ヴィガース女子
- 3位 上里東JVC

◆Bブロック

- 優勝 長幡ヴィガース男子
- 2位 七本木JVC

◆Cブロック

- 優勝 長幡ヴィガース・上里東JVC混成チーム



本庄ジュニアバドミントン大会 バレンタインCUP

2月11日(日)[本庄総合公園体育館]

◆男女混合小学1年生の部

- 3位 渡辺 皇汰

◆女子小学4年生の部

- 優勝 相川 和葉
- 3位 渡辺 妃南香

◆男子小学4年生の部

- 3位 相川 武蔵

◆女子小学5年生の部

- 2位 黒川 千佳

◆女子小学6年生の部

- 3位 渡辺 結妃

◆男子小学6年生の部

- 優勝 立石 柚月

◆女子中学生の部

- 2位 黒川 美咲



町長杯テニス大会(ミックスダブルス)

2月18日(日)

[長久保公園テニスコート]

- 優勝 野原・大野ペア

- 2位 荒木・溝部ペア

- 3位 松井(育)・上原ペア



上里町スキー大会

3月11日(日)

[長野県湯ノ丸スキー場]

◆成年2部男子回転の部

- 優勝 田中 典泰

- 3位 畠山 修

◆成年2部男子大回転の部

- 2位 田中 典泰

- 3位 畠山 修

◆成年1部回転の部

- 3位 櫻井 敏秀



浦和新開杯卒団記念大会

3月3日(土)

[荒川総合運動公園サッカー場]

- 優勝 上里FC



本庄児玉郡市大会兼 本庄市ミニバスケット ボール協会長杯

2月18日(日)[本庄総合公園体育館]

- 優勝 上里ミニバスケットボール



スポーツ大会・教室情報

町民卓球大会

日時…7月7日(土)、午前9時から受付

会場…多目的スポーツホール

対象…町内在住の中学生以上の方

費用…中学生300円、高校生以上500円
(当日集金)

準備…ラケット、シューズ、ゼッケン

申込…6月27日(水)まで

問合せ…町民卓球大会事務局・黒澤【☎33-7305
(午後6時以降)・FAX33-2790】

上里町初心者テニス教室(硬式)

日時…6月16日～7月14日の土曜日(全5回)

(予備日:7月28日)午前10時～正午

会場…長久保公園テニスコート

対象…児玉郡市在住在勤者

参加費…1,500円(5回分・初回教室受付にて集金)

申込締切…6月8日(金)まで

申込先・問合せ…上里町テニス協会教室窓口
【☎33-7379】

おしらせ コーナー

募集・催し・教室

グランドピアノ試弾会 「あなたもピアニスト」

日時：6月23日(土)、午前9時～午後5時
会場：ワープ上里ホール
定員：8名(1名1時間)
対象：両手で弾ける方
※ピアノ教室の練習等での参加はできません。

費用：500円
申込：6月9日(土)午前9時から電話受付(先着順)
申込・問合せ：ワープ上里
【☎34-0488】

ワープ上里 ロビーリサイタル

日時：6月27日(水)、午前11時30分～正午
会場：ワープ上里ロビー
出演：MEN, S(メンズ)
《アンデス音楽、民謡、フォークソング、懐メロ等》
曲目：南部牛追い唄、花嫁峠、ランバダ等

※入場無料
問合せ：ワープ上里【☎34-0488】

学びとふれあい教室 伝統の和紙で折り紙

日時：7月14日～8月1日の水曜日、午後1時30分から
場所：賀美公民館
定員：15人
費用：2500円
講師：田中陽子氏
申込先：賀美公民館【☎34-1724】

『本庄ユニラブ2018』 ～夏休みワクワク実践教室～

日程：8月3日(金)
会場：早稲田大学本庄キャンパス
費用：無料
申込期間：6月25日(月)～7月6日(金)
※申込多数の場合は抽選
※詳細はホームページをご覧ください。

http://www.waseda.jp/fsci/gweee/

問合せ：早稲田大学大学院環境・エネルギー研究科
【☎24-6480・Eメール honjo-unilab@list.waseda.jp】

平成30年度 教科書展示会

平成31年度に小・中学校等で使用される教科書の展示会を行います。
日時：6月15日(金)～30日(土)、午前11時～午後6時
※毎週月曜日を除く
会場：本庄市立図書館 ポラントエア室
問合せ：本庄市立図書館
【☎24-3746】

県立本庄特別支援学校 からのお知らせ

【学校説明会(全学部)】
日時：10月3日(水)、午前9時40分～11時55分
内容：授業公開、学校概要の説明、小中学部の説明及び特別支援教育に関する情報提供
【学校公開週間(全学部)】
日時：6月26日(火)～28日(木)、午前9時45分～11時55分
内容：授業公開
【体験入学(小中学部)】
日時：小学部(年長～小5)は7月3日(火)・5日(木)、中学部(小6～中2)は7月10日(火)の午前中の1時間程度
内容：授業体験等
申込・問合せ：県立本庄特別支援学校【☎24-3747】

防火管理者取得講習会 (甲種再講習)

日時：6月22日(金)、午前9時30分～11時40分
会場：児玉郡市広域消防本部 多目的ホール
費用：2000円(教材費)
定員：30名(先着順)
申込：6月1日(金)から窓口直接申込(土・日は除く)
受付時間：午前9時～午後4時30分
※申込時に甲種防火管理講習修了証を持参。
※申込書は消防本部及び各消防署で配布または消防本部ホームページからダウンロードできます。

本庄看護学校 入学希望者学校説明会

日時：①7月7日(土)②8月4日(土)、午前10時～11時
対象：中学卒業見込以上の方
申込：前日午後4時までに電話申込
申込先・問合せ：本庄看護学校【☎23-1041】

私たちは「くらしに、ららら」を提供します **CAINZ**

カインズ史上最高の肌ざわりと **強冷感**

市報6月号とカインズポイントカードを6月30日(土)までにお持ちのお客様に **SUNTORY 花苗1個プレゼント**
※数量が過ぎた際はSUNTORY以外の苗になる場合がございます。

カインズ 本庄早稲田店 0495-23-5000
カインズホーム 上里本庄店 0495-35-1111
カインズホーム 児玉店 0495-72-1000

お見積りは無料ですのでお気軽にお電話
ご来店くださいませ!! お待ちしております

三ツ星ウゴウゴ

リフォーム・増改築専門店
児玉郡上里町七本木3652-2
0120-72-0084
土・日・祝も営業してます
9:00～20:00

いつもご愛顧賜いありがとうございます

広告

水源わくわくセミナー

日程：7月31日(火)～8月1日(水)〔1泊2日〕

対象：県内在住の小学生(保護者同伴)

内容：八ッ場ダム建設地(群馬県吾妻郡長野原町)訪問およびサッカー教室を通じた地元小中学生との交流
費用：1人6000円

申込：6月1日(金)～15日(金)までにWEBまたは往復はがき(当日消印有効)で申込
※詳細はお問合せください。

申込先・問合せ：県土地水政策課水源地域対策担当
【☎048-830-2189】

税務職員採用試験

税務署や国税局で勤務する税務職員(国家公務員)を募集します。

試験内容：高等学校卒業程度

申込受付：6月18日(月)午前9時～6月27日(水)インターネット(<http://www.jinji-shiken.go.jp/juken.html>)
※受験資格等の詳細はお問合せください。

問合せ：「インターネット申込について」人事院人材局試験課
【☎03-3568-1531】
【その他について】関東信越

国税局人事第二課試験係
【☎048-600-3111】

平成30年度自衛官募集

◆事務所説明会

日時：6月10日(日)、午前10時～正午、午後1時～3時

会場：埼玉地方協力本部熊谷地域事務所

◆自衛官候補生採用試験

受験資格：日本国籍を有する18歳以上27歳未満の方

受付締切：7月17日(火)
試験日：7月21日(土)～23日(月)のうち指定する1日

※一部期日等で変更する場合があります。

問合せ：自衛隊埼玉地方協力本部 熊谷地域事務所
【☎048-522-4855】

生活情報

農業者年金受給権者「現況届」の提出を忘れずに!

農業者年金を受けている方は、6月中に「現況届」の提出が必要です。「現況届」の用紙は緑の封筒で5月下旬に送付済みです。6月29日(金)までに農業委員会事務局まで提出してください。

※「現況届」の提出がないと農業者年金が受けられなくなる可能性がございますので、ご注意ください。

問合せ：農業委員会事務局
【☎35-1235】

環境保全型農業直接支払交付金について

環境保全に効果の高い営農活動に取り組む農業者に対し、国・県・町が共同で支援を行います。詳細につきましてはお問い合わせください。

対象者：農業者の組織する団体又は一定の条件を満たす農業者

支援の対象となる要件：国際水準GAPへの取組み等

申請期間：6月29日(金)まで
問合せ：農業委員会事務局
【☎35-1235】

多子世帯による住宅取得に補助金交付

県では多子世帯(18歳未満の子が3人以上または2人(条件付き)の世帯)を対象に住宅取得等の諸経費に対して補助を行っています。

対象：新築住宅取得、中古住宅取得かつリフォーム、中古住宅取得

※詳細はお問合せください。
申込先・問合せ：県住宅課 総務・民間住宅担当
【☎048-830-5563】

無料法律相談

日時：6月15日(金)、午後1時15分から

会場：福祉町民センター2階・研修室

申込：6月1日(金)から(要電話予約・定員になり次第締切)

申込先・問合せ：社会福祉協議会【☎33-4232】

高齢者の困りごと相談は

上里町地域包括支援センターへ

高齢者やその家族、近所に住む高齢者の介護や保健、福祉、医療、生活に関する各種相談を受けます。守秘義務は厳守します。安心してご相談ください。

問合せ…地域包括支援センター(高齢者いきいき課内)【☎35-1243】

広告

こむぎっこのかみさと歴史クイズ

チャレンジ・かみさと上里

答え：②
二十三夜と書かれた上部に線刻で描かれています。元は久保新田にありましたが、今は七本木神社境内に移転しています。



フィットネジム

ホットヨガスタジオ(女性専用)

皆様の美と健康を一生懸命サポートさせていただきます

☆無料見学・随時受付中☆

露天風呂もあるスポーツクラブ
ドゥースポーツクラブ
上里町七本木2272-1(ウニクス上里内)

お問い合わせ
TEL 0495-35-0145
<http://www.dspnet.co.jp>

Let's Speak ENGLISH!

「英語でしゃべろう合宿」参加者募集

英語を使って、外国語指導助手(ALT)と
2日間生活してみませんか?

日時…7月31日(火)、午前10時(集合)～
8月 1日(水)、正午(解散)【1泊2日】

会場…神川げんきプラザ

対象…町内の小学校に通う小学4～6年生

定員…50名程度

費用…2,000円

※詳しい案内は、学校から配布されます。

申込…各小学校へ申し込む



「英語でしゃべろう合宿ボランティア」を募集しています

英語教育に理解があり、子供たちと一緒に2日間行動できる方(1日のみでも可)

問合せ…教育委員会・学校教育指導室【☎35-1247(直通)】

国民年金保険料の免除制度について

熊谷年金事務所【048-522-5012】

健康保険課 医療年金係【35-1222】

経済的な理由や災害等により、保険料を納めることが困難なときは、申請し承認されると保険料が免除されます。免除割合は被保険者の負担能力に応じて段階別に決定します。

平成30年7月以降の国民年金保険料免除申請は7月から受け付けます。保険料の免除を希望される方は7月1日以降に申請の手続きをしてください。

(申請時点から2年1ヶ月前までの期間についてさかのぼって免除申請もできますので、未納期間がある方は早めの手続きをお願いします。)

免除の対象になるかどうかは、本人・配偶者・世帯主の前年の所得がそれぞれ免除基準以下であることが条件となります。

また、災害や失業等の理由による申請もできます。その際は、公的機関で発行する証明書等を添えてください。

申請は毎年必要ですが、全額免除・納付猶予に該当する場合は希望により翌年手続きをしなくても継続して申請できる制度があります。

※保険料の免除の承認を受けた期間があると保険料を全額納付したときに比べ、将来受ける年金額が少なくなります。免除承認期間分の保険料を後から納めること(追納)で年金額を増やすこともできますので、あわせてご検討ください。

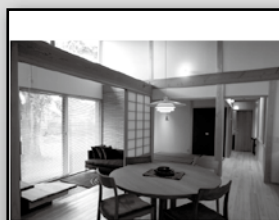

自然素材・無垢の家
株式会社 カネザワ

0120-76-2245

健康リフォーム

随時

大相談会
開催中!

FCチベッタ(サッカー) クラブ員募集中

幼児(年中年長)から小学6年生までの
男の子を対象に体験練習開催中!

みんな遊びに来てね!

NPO法人ゴールドルーツスポーツクラブ

☎0495-34-3450 <http://www.gold-root.com>

広告

ひとのうごき

町の人口（平成30年4月末日現在）
 総人口……31,024人 [-59]
 男……15,398人 [-29]
 女……15,626人 [-30]
 世帯数……12,645世帯 [+17]
 []は前月との比較
 出生……19 死亡……35
 転入等……124 転出等……167

6月生まれの

ちっちゃな町民



はやの
加藤 羽弥乃ちゃん
 (1歳・西大)
 お誕生日おめでとう
 これからも元気に
 すくすくと育てね♡



えみか
高橋 咲香ちゃん
 (3歳・古新田)
 お誕生日おめでとう♡
 いっぱい食べて、
 遊んで大きくなってね。



あすみ
吉田 彩純ちゃん
 (1歳・田中)
 1歳のお誕生日おめでとう♡
 いっぱい遊ぼうね!

お誕生おめでとう

行政区分	氏名	保護者
[金下]	河田 菜那 (なな)	文明
	戸塚 奏良 (そら)	勇希
	須田 みらい	修二
[金上]	滝澤 葵葉 (あおば)	武嗣
[並木沖]	奥田 燈 (あかり)	大輔
[堀之内]	今泉 晃好 (あきよし)	好一郎
[京塚]	相崎 芽依 (めい)	恭平
	相崎 蒼翔 (あおと)	恭平
[古新田]	涌井 爽仁香 (そにか)	三和
	須賀 ひまり	尊裕
	齊藤 蒼空 (そら)	祐吾
[三田]	清水 純菜 (じゅんな)	祐介
	シマブクロ ジュリアナ	アドリアナ
	原 李旺莉 (いおり)	悠都
	木暮 千晴 (ちはる)	勇太
[西原町西]	清水 陽翔 (ひなた)	海人
[四丁目]	岡田 陽愛 (はるあ)	嘉人
[宮本町]	三村 航生 (こうせい)	誠

(4月中の出生届より)



しんのすけ
中村 慎之助くん
 (5歳・下久城)
 しんのすけ5さいおめでとう!
 色々なことにチャレンジしよう!!



なお
蝦夷森 菜緒ちゃん
 (1歳・下久城)
 笑顔いっぱいの思い出を
 つくっていきましょう♡
 お誕生日おめでとう☆



かいと
山田 權斗くん
 (4歳・下久城)
 お誕生日おめでとう♡
 いつも沢山の笑顔を
 ありがとう♡♡



みお
茂木 美緒ちゃん
 (2歳・三田)
 美緒ちゃん2才の誕生日
 おめでとう!
 元気に大きくなってね!



応募者に
 “ごむぎっちグッズ”
 プレゼント!

誕生日を迎えるお子さんの写真募集!
 8月に誕生日を迎える小学校就学前のお子さんの写真を募集中です。希望者は6月29日(金)までに総務課庶務係【☎35-1234】へ写真をお持ちください。
 (応募写真は返却不可・応募多数の場合は抽選)

お悔やみ申し上げます

行政区分	氏名	年齢
[金上]	並木 ぎり子 (97)	
[西金]	板垣 三恵子 (87)	
	須賀 正昭 (76)	
[堀込]	大野 克弘 (70)	
[中五明]	須田 芳枝 (86)	
[東堤]	山本 紀子 (97)	
[阿保町]	矢島 勝美 (73)	
	戸谷 信雄 (68)	
[下久城]	中島 大悟 (35)	
[三田]	佐々木 典子 (77)	
[三軒]	星野 靖子 (54)	
[久保新田]	橋爪 明治 (65)	
	高橋 とよ (94)	
[四丁目]	鶴巻 ツネ子 (81)	
[忍保]	福田 たい (89)	

(4月中の死亡届より)

※掲載を希望されない方は、届出時に窓口でお申し出ください。
問合せ…町民福祉課町民係【☎35-1224】

町民福祉課町民係
6月の日曜窓口開庁日
6月10日(日)
 午前8時30分～正午
◆取扱事務
 ・住民票などの証明書の発行
 ・戸籍届出 ・住所異動届
 ・印鑑登録

善意をありがとう

社会福祉協議会4月分寄附者

西富田H.K.S.クラブ	14,270円
匿名	5,000円
匿名	3,005円

ご協力ありがとうございました
 上里町社会福祉協議会【☎33-4232】

消費生活相談窓口	受付時間					
	月	火	水	木	金	土
上里町役場産業振興課内【☎35-1232】		○			○	
本庄市役所商工観光課内【☎25-1175】	○		○	○	○	
消費生活支援センター熊谷 (受付時間:午前9時30分～午後4時)						
【☎048-524-0999】	○	○	○	○	○	
【☎048-261-0999】						○(☎のみ)
消費者ホットライン【☎188】	音声ガイダンスの案内により、市町村または県の相談窓口につながります。					

御陣場川 こいのぼりまつり

5/6日

図書館キッズデイ ～図書館へ行ってみよう!～

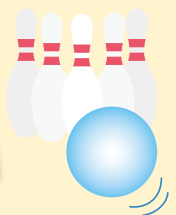

5月6日(日)、一丁目において御陣場川こいのぼりまつりが開催されました。

このまつりで使われているこいのぼりは、各家庭で使われなくなったものを再利用しており、活躍の場を得たこいのぼり達が晴天の下のびのびと泳ぐ姿が印象的でした。

上里北中学校吹奏楽部の演奏も人気で、訪れた人たちは地域のふれあいの場として笑顔のあふれるひと時を過ごしました。

5月6日(日)、上里町立図書館・視聴覚室において「図書館キッズデイ～図書館へ行ってみよう!～」が開催されました。

イベントのひとつである「図書館縁日」では、魚釣りやボウリング、輪投げ、豆つかみゲームが行われました。それぞれにクリアノルマがあり、クリア数に応じた景品が貰える仕組みです。

子供たちは熱心にチャレンジし、成功すると歓声を上げて喜んでいました。

男女共同参画週間講演会

「介護するのはいつも嫁か娘か 介護にみる男と女のあり方」

日時 6月23日(土)、午後1時30分～3時

会場 男女共同参画推進センター **講師** はなり さちこ 羽成 幸子 氏

定員 100名(無料)

申込 6月1日(金)から(定員になり次第締切)

申込先・問合せ 男女共同参画推進センター【☎35-1357・FAX 34-2523】

profile

群馬県出身。エッセイスト。祖父母、父母、姑、身内5人の介護体験をもとに、介護する側、される側の心のあり方をユニークな発想と介護哲学でわかりやすく紹介。葛藤をかかえて介護する人の気持ちを支え勇気づけています。とすれば介護一色になりがちな日常を、「わたしの人生の主人公は私」という考え方で、何かをあきらめるようなことはなく、旅行もおけいこごとも、やりたいことは隙間を見つけて何でも挑戦。「介護することは、自分の老いのリハーサル」と語り、全国各地で講演。年代を問わず多くの人々の支持・共感を得ています。現在、1男3女は成人し、親業卒業。自身の介護を意識しながら夫との共同生活を実践中。



6月号(No.589)© 平成30年6月1日発行
発行◎上里町 編集◎上里町役場総務課庶務係
〒369-0392 埼玉県児玉郡上里町大字七本木5518番地
※記事の一部に読みやすい「ユニバーサルデザインフォント」を採用しています。

