

かみさと

2018

12

No.595

目指せ! 交通事故ゼロのまち! 死亡事故ゼロ36日継続中! (平成30年11月20日現在)

今月の
主な内容

年末年始のお知らせ……………P2~3
児童手当児童扶養手当等のご案内 ……P9
ふるさと文化財探訪……………P12

空からふれあいまつりを
見てみよう



11月4日(日)、堤調節池運動公園で開催された2018かみさとふれあいまつりで、初めてドローンで上空から動画撮影を行いました。空から見る賑わいの様子をぜひご覧ください。(表紙写真ははしご車から撮影)

URL : <https://www.town.kamisato.saitama.jp/hureai2018/>



各施設等の休館日

施設名	休館日
町民体育館 多目的スポーツホール	12月28日(金)～1月3日(木)
小中学校体育館	12月27日(木)～1月3日(木)
児童館	12月29日(土)～1月4日(金)
図書館	12月29日(土)～1月3日(木)

年末年始のお知らせ

平成最後となる年末年始。安心・安全な年の瀬をお迎えください。

上里町役場 年末年始 閉庁日

12月29日(土)

～平成31年1月3日(木)

ごみ収集停止日等

	26日 水	27日 木	28日 金	29日 土	30日 日	31日 月	1日 火	2日 水	3日 木	4日 金	5日 土
直接搬入受入	○	○	○	○	○	×	×	×	×	○	×
可燃ごみ		賀美 長幡	七本木 上里東 神保原			賀美 長幡					七本木 上里東 神保原
不燃ごみ			長幡								
資源ごみ	七本木 上里東 神保原										

◆小山川クリーンセンターへの直接搬入

12月30日(日)まで

(受入時間)午前8時40分～正午、午後1時～4時30分

◆リクエスト収集

12月10日(月)・17日(月)・24日(月)

※役場受付は12月20日(木)まで

◆生し尿・浄化槽汚泥の汲み取り

年末は混みますので、早めの汲み取りの予約をお願いします。

(予約先) (有)上里総業 【☎33-6776】

問合せ…くらし安全課生活環境係 【☎35-1226】

年末ごみの直接搬入について

小山川クリーンセンターでは、年末に直接ごみを持ち込まれる方が多く、ごみの搬入車両により大変混雑し、受付および荷下ろしに時間がかかることが予想されます。

このため、指定ごみ袋に入のごみについては、通常のごみ収集により排出されますようご協力をお願いいたします。また、粗大ごみなどを直接搬入する場合は、可能な限り年末を避けてご利用されますようお願いいたします。

問合せ…小山川クリーンセンター 【☎22-8200】

年末年始の休日診療



【歯科診療】※健康保険証を持参してください。

診療時間…午前10時～正午

日程	診療所名	所在地	電話番号
12月30日(日)	飯塚歯科医院	本庄市中央1-5-29	☎24-6166
	坂本歯科医院	上里町七本木2647-5	☎33-8989
12月31日(月)	竹上歯科医院	上里町七本木2104-2	☎33-9002
	明堂歯科医院	本庄市朝日町1-23-2	☎37-4890
1月1日(火)	見福歯科医院	本庄市見福1-7-77	☎24-6201
	春山歯科医院	本庄市児玉町児玉224	☎72-0472
1月2日(水)	ひきま歯科クリニック	上里町七本木5418	☎35-3939
	中央歯科医院	本庄市駅南2-15-3	☎21-1807
1月3日(木)	内野歯科医院	本庄市傍示堂518	☎22-2817
	倉林医院歯科	本庄市児玉町児玉381-1	☎72-0332



【本庄市休日急患診療所（内科系疾患）】

比較的軽微な内科系の疾患で入院の必要のない方の診療を行います。

場所…休日急患診療所【☎23-3322】

(本庄市保健センター内)

診療日時…12月30日(日)～平成30年1月3日(木)

午前9時～正午、午後1時～4時、

午後7時～10時

※健康保険証を持参してください

※夜間の診療は午後9時45分までに受付をしてください。

☎【救急電話相談】

#7119(全国共通ダイヤル)

048-824-4199

(ダイヤル回線、IP電話、PHSをご利用の場合)

※救急電話相談は、急な病気やけがに関して、看護師の相談員が医療機関を受診すべきかなどのアドバイスや医療機関の案内を行い、相談者の判断の参考にしていただくものです。



～新年の幕開けの記念に～

元旦歩け走るう会



新年の幕開けに気持ちよい汗をかいて、新しい年を迎えてみませんか。記念品を用意して皆さんの参加をお待ちしています。

日時 平成31年1月1日（元旦）
（受付）午前6時45分
（開始）午前7時

会場 上里ゴルフ場外周（約3.4km）
集合 忍保パブリック公園駐車場（西側）
主催 上里町健康・体力づくり推進協議会
問合せ 生涯学習課スポーツ振興係
【☎35-1245】

12月1日(土)～14日(金)は『冬の交通事故防止運動』期間です

- ◆重点目標
- ①高齢者の交通事故防止
 - ②夕暮れ時と夜間の歩行中・自転車乗用中の交通事故防止
 - ③飲酒運転の根絶及び路上寝込み等による交通事故防止

年末年始は事故が多い時期です。安全運転を心掛けましょう。

◆問合せ
くらし安全課生活環境係 【☎35-1226（内線2231）】



架空請求に関する相談が増えています

これらのハガキは**詐欺**です

町の消費生活相談窓口では、「利用した覚えのない請求をうけているが、どうしたらよいか」「訴訟最終告知という内容のハガキが届いたが、身に覚えがない」という相談が増えています。

架空請求のハガキや電子メール等には、「執行官の立ち会いの下、給与・動産・不動産の差し押さえ」「強制執行」「勤務先を調査」など不安をおおる脅し文句が書いてあったり、実在する事業者をかたりコンテンツの利用料金を請求させる場合があります。

これらは、何らかの名簿を入手した悪質事業者が無作為に根拠のない請求ハガキや電子メール等を大量に送ったものと思われます。

対処方法としては、「相手にしないこと」「連絡しないこと」が大切です。それでも不安を感じる方は、お問い合わせください。

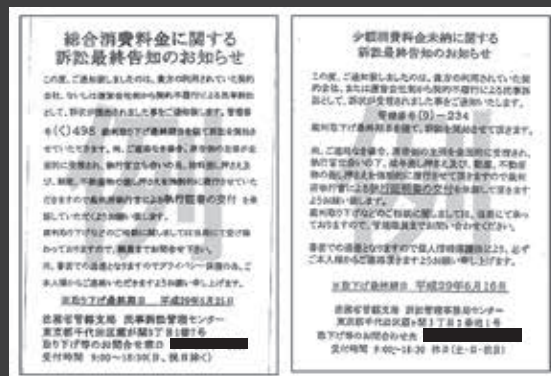

▶ 上里町消費生活相談窓口
【☎35-1232】

（相談員への相談は、火曜日・金曜日
午前9時30分～午後3時30分まで）

▶ 消費者ホットライン…☎188(イヤヤ)
※お近くの消費生活センターへ繋がります。

上里町人事行政の運営等の状況

人事行政の公平性・透明性を高めるため、平成29年度の町職員の任用や給与、勤務条件、厚生福利などの状況を公表します。

問合せ…総務課秘書職員係【☎35-1234】

2. 職員給与の状況

(1) 人件費の状況(普通会計決算)

町人口 (年度末)	歳出額 (A)	実質収支	人件費 (B)	人件費率 (B/A)
人 31,083	千円 9,350,333	千円 679,844	千円 1,184,510	% 12.7

※人件費には特別職に支給される給料等を含みます。

(2) 職員給与費の状況(普通会計決算)

職員数 (A)	給与費				1人あたりの給与費 (B/A)
	給料	職員手当	期末・ 勤労手当	計 (B)	
人 152	千円 533,366	千円 65,506	千円 205,834	千円 804,706	千円 5,294

※職員手当には退職手当を含みません。

※職員数は平成29年4月1日現在の人数です。

(3) 職員の平均年齢、平均給料月額、平均給与月額の状況

区分	平均年齢	平均給料月額	平均給与月額
一般行政職	39.0歳	291,500円	327,000円

(4) 初任給の状況

区分	大卒	短大卒	高卒
一般行政職	185,800円	168,600円	156,800円

(5) 職員手当の状況

手当名	支給内容等
期末・勤労手当	・期末手当6月期:1.225月分 12月期:1.375月分 ・勤労手当6月期:0.85月分 12月期:0.95月分
特殊勤務手当	・2種類(感染症防疫業務、行旅病人・死亡人処置) 1件につき、それぞれ条例に定める額
時間外勤務手当	・支給総額28,549千円
扶養手当	・配偶者 13,000円 ・子等 6,500円 ・扶養特定期間加算 5,000円
住居手当	・借家限度額 27,000円
通勤手当	・交通機関利用者:運賃相当額(限度額55,000円) ・自動車等利用者:2km以上から距離に応じて支給
管理職手当	参与 60,000円 課長 55,000円 参事 48,000円 課長補佐 35,000円

(6) 特別職の報酬等の状況

区分	給料月額等[]は減額措置の額	期末手当
給料	町長 770,000円[693,000円]	29年度支給割合 4.40月分
	副町長 640,000円[576,000円]	役職加算15%
	教育長 602,000円[553,840円]	町長・副町長は10%減額 教育長は8%減額あり
報酬	議長 311,000円	29年度支給割合 4.40月分 役職加算15%
	副議長 253,000円	
	議員 222,000円	

1. 職員の任免および職員数に関する状況

※()内は女性数であり内書きです。

(1) 職員の採用の状況

単位(人)

一般事務	社会福祉士	保健師	再任用	任期付
6(4)	1(1)	1(1)	6(1)	2(0)

(2) 職員の退職の状況

単位(人)

	一般事務	保育士	技能労務	合計
定年退職	2(1)	—	—	2(1)
勧奨退職	—	—	—	—
自己都合退職	—	—	—	—
任期満了	7(1)	—	—	7(1)
その他(死亡・免職・失職)	—	—	—	—
合計	9(2)	—	—	9(2)

(3) 部門別職員数の状況と主な増減理由

単位(人)

部門	区分	職員数		対前年 増減数	主な増減理由
		平成29年	平成28年		
一般行政部門	議会	3	3	0	
	総務企画	38	37	1	組織見直しによる増
	税務	18	17	1	組織見直しによる増
	民生	38	36	2	業務見直しによる増
	衛生	9	9	0	
	労働	0	0	0	
	農林水産	10	10	0	
	商工	1	1	0	
	土木	11	11	0	
小計	128	124	4		
特別行政部門	教育	20	21	△1	組織見直しによる減
公営企業部門	水道	8	8	0	
	下水道	3	3	0	
	その他	16	15	1	業務内容の増加に伴うもの
小計	27	26	1		
合計		175	171	4	
		[203]	[203]	[0]	

※[]は条例定数の合計です。

(4) 一般職の級別職員数の状況

区分	基準となる職務	職員数	構成比
6級	課長・参事	17人	9.9%
5級	課長補佐	10人	5.8%
4級	係長・主査	40人	23.3%
3級	主任	46人	26.7%
2級	主事・技師	31人	18.0%
1級	主事補・技師補	28人	16.3%

※上里町の給与条例に基づく給料表の級区分による職員数です。
※標準的な職務内容とはそれぞれの級に該当する代表的な職務です。
※短時間勤務職員は含みません。

平成29年度

「情報公開制度」・「個人情報保護制度」実施状況

町では、公正で信頼される町政の実現を目指して、町の各実施機関の保有する公開について定めた「情報公開制度」と、保有する情報のうち、個人に関する情報の保護と開示の手続きなどについて定めた「個人情報保護制度」をそれぞれ実施しています。平成29年度の情報公開の実施状況は表のとおりです。なお、個人情報の開示請求はありませんでした。

問合せ…総務課庶務係【☎35-1234】

平成29年度情報公開制度実施状況

実施機関	受付件数			決定内容			
	請求	申出	全部公開	部分公開	非公開	不存在	
町長	13	9	4	12	1	0	0
その他	0	0	0	0	0	0	0
合計	13	9	4	12	1	0	0

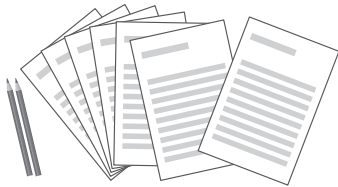

3. 職員の勤務条件等の状況

(1) 育児休業の取得状況

休業者の内訳	休業の種類		部分休業	
	取得者	うち新規	取得者	うち新規
取得者合計	6人	5人	6人	0人
うち女性	6人	5人	6人	0人
うち男性	0人	0人	0人	0人

(2) 年次有給休暇の取得状況

	平成29年度	平成28年度
平均取得日数	8日1時間34分	8日1時間30分

4. 職員の分限および懲戒処分の状況

分限処分	免職	降任	休職		降給
			病気	起訴	
	—	—	1	—	—

懲戒処分	免職	停職	減給	戒告
	—	1	—	—

5. 公平委員会の業務の状況

区分	件数
勤務条件に関する措置の要求の状況	0件
不利益処分に関する不服申立ての状況	0件

町長コラム

山下博一



3

平成30年の師走を迎えて

私は今、「埼玉県主催企業立地セミナーin大阪」に参加した帰りの新幹線の中でこの文章（原稿）を作成しています。車窓から広がる景色とこの1年を振り返りつつ、「町民の皆様は本当に支えられた年であったな」と率直な思いが込み上げてきます。今は、これからの町の未来に向けて様々な課題に取り組むべく、種をまいている状況です。そして、町民の皆様の幸せづくりに邁進している日々であります。

本庄道路と事故ゼロ、ごみゼロの町へ

11月9日(金)、地元出身の小泉龍司代議士の先導により、財務省、国土交通省、自民党二階幹事長を訪問し、本庄道路開通について陳情活動をしてまいりました。上里町は幹線道路の交通量も多く、交通事故の発生率が高い町です。これから年末年始にかけて安全運転で交通事故防止にも努めていただき、併せて「ごみゼロ」で新しい年を迎えましょう。

第7回上里町人権講演会を開催して

11月17日(土)、フープ上里にて上里町人権講演会が開催されました。講演に先立ち、小・中学生による人権作文の発表がありました。子どもたちそれぞれの目線で人権尊

重について考えた作文で、大変感動いたしました。

人権作文発表の後は、講師にシンガーソングライター立木早絵さんにご講演いただきました。立木さんは2歳の時に病気が原因で失明しましたが、持ち前のチャレンジ精神でトリアスロンを完走、そして「アフリカキリマンジャロ登頂」も成功させています。

彼女の何事にも挑戦する気持ち、前向きに進んでいく精神に感銘を受けました。そして、家族や周りの人との関わり、支え合いの大切さに改めて気づかされました。

上里町も、町民の方々が様々なことにチャレンジすることを応援する町でありたいと思っています。そして私自身も、チャレンジ精神を忘れずにより良いまちづくりに取り組んでいきたいと思っております。



本庄道路の早期開通の陳情

政治家の寄附は禁止、 有権者が求めることも禁止されています



きれいな政治、お金のかからない政治の実現と選挙の公正を図るため、政治家が選挙区内の人にお金や物を贈ることは、公職選挙法で禁止されており、違反をすると処罰されます。また、有権者が政治家に寄附や贈り物を求めることも禁止されています。

政治家とは？

現に公職にある人、公職の候補者、公職の候補者になろうとする人をいいます。公職とは、国会議員、地方公共団体の議員および長のことです。

次の1～4および6の項目によって処罰されると、公民権停止（選挙への立候補、選挙での投票、選挙運動への参加などが禁止されること）の対象となります。

1. 政治家の寄附の禁止
2. 政治家に対する寄附の勧誘・要求の禁止
3. 政治家の関係団体の寄附禁止
4. 後援団体の寄附の禁止
5. 年賀状等のあいさつ状の禁止
6. あいさつを目的とする有料広告の禁止

政治家の寄附禁止の対象例

～こんな時、こんな物も対象となります～



お年賀、お中元、お歳暮



お祭りへの寄附・差し入れ



入学祝・卒業祝

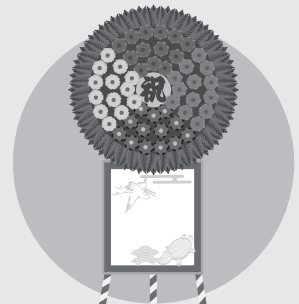

落成式・開店祝などの花輪



病気見舞い



秘書等が代理で出席する場合の葬儀の香典



秘書等が代理で出席する場合の結婚祝

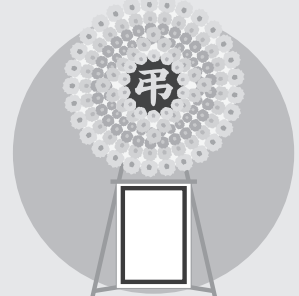

葬儀の花輪・供花



町内会の集会・旅行などの催し物への寸志・飲食物の差し入れ



地域の運動会・スポーツ大会への飲食物などの差し入れ

みんなで徹底しよう！ 三 ない 運 動

- 寄附を…『政治家は贈らない!』
- 寄附を…『有権者は求めない!』
- 寄附を…『政治家から受け取らない!』



問合せ…上里町選挙管理委員会事務局(総務課庶務係内)【☎35-1237】

■取り壊した建物に固定資産税は課税されていませんか？

建物を取り壊した方、平成30年中に取り壊す予定の方は、登記の有無にかかわらず『建物滅失申告』を行ってください。平成30年中に取り壊した証明ができない場合は、平成31年度も課税されます。税務課職員が現地へ確認に伺いますので期限までに申告をお願いします。
申告方法…「建物滅失申告書」(税務課⑬番窓口)に必要事項を記入の上、提出してください。

固定資産税課税明細書(納税通知書に添付)等で建物が特定できる場合は、電話でも受け付けできます。

申告期限…12月14日(金)まで

問合せ…税務課資産税係【☎35-1220】

■役場にてe-TaxのID・パスワードの出張発行を行います

平成31年1月から、e-Taxの利用手続きがより便利になり、国税庁HPの確定申告書作成コーナーで入力した申告データにIDとパスワードを入力するだけで、申告書のデータ提出ができるようになります。

ID・パスワードの取得は、通常税務署での手続きが必要ですが、今回は町役場に税務署職員が出張し、ID・パスワード取得コーナーを開設します。

この機会にぜひ手続きをお願いします。

日時…12月19日(水)午前11時～午後3時

会場…税務課窓口付近(役場1階⑫番窓口付近)

必要書類…本人確認書類(免許証等)

※既にIDを取得済みの方は利用者識別番号も必要です。

問合せ…本庄税務署個人課税部門【☎22-2114(直通)】

■河川等の水質事故防止にご協力を

河川や水路に油や薬品等が流れ、魚が死んだり、水道水や農業用水の取水に影響を及ぼす水質事故が多く発生しています。

いらなくなった塗料や油、薬品等の取り扱いは十分にご注意いただき、決して河川や水路、側溝に流すことのないようにお願いします。

対応に係る費用は、原則事故原因者の負担となります。

もし、水質事故を見つけた場合には、速やかに埼玉県北部環境管理事務所または町役場にご連絡ください。

問合せ…北部環境管理事務所【☎048-523-2800】

くらし安全課生活環境係【☎35-1226】

■防災情報メールを登録しましょう

防災行政無線の放送のうち、緊急を要する情報等をメールでお知らせします。

【登録方法】

①QRコードを読み取り、指定のメールアドレスに空メールを送信します。

※読み取れない場合は、
p-bousaikamisato@m.blayn.jp
へ空メールを送信。



②登録確認メールが届いたら、登録完了です。

※登録確認メールが届かない場合は、ドメイン指定受信設定を確認してください。

問合せ…くらし安全課防災安全係【☎35-1226】

国民健康保険・介護保険・後期高齢者医療保険にご加入の方へ

平成31年2月に社会保険料控除用の所得申告参考資料(はがき)を送付します

問合せ
税務課住民税係
【☎35-1221(代表)】

平成30年中に支払った、国民健康保険税額、介護保険料額および後期高齢者医療保険料額が記載された『平成30年分所得申告参考資料(はがき)』を、平成31年2月上旬(予定)に納税義務者宛に送付します。

本人や同一生計の親族のために支払った、国民健康保険税(料)、国民年金保険料、介護保険料および後期高齢者医療保険料などの金額は社会保険料控除の対象となります。

控除できる金額は、その年の1月1日から12月31日までに実際に支払った金額または給与や公的年金から差し引かれた金額の全額です。控除は、年末調整や確定申告(住民税の申告)で受けることができます。

所得申告参考資料の発送前に平成30年中の納付済額を確認したい場合は、『納付確認書』を無料で発行しています。申請の際は、本人確認ができる書類(運転免許証、健康保険証等)を持参の上、次の窓口申請してください。

納付確認書発行窓口

国民健康保険税額	税務課収税係(1階⑪番窓口)
介護保険料額	高齢者いきいき課高齢介護係(1階⑩番窓口)
後期高齢者医療保険料額	健康保険課医療年金係(1階⑧番窓口)

※年の途中で『納付確認書』を発行する場合は、その時点で納付または返金(還付)が確認できる金額の『納付確認書』となります。

※公的年金から差し引かれた特別徴収分は、『所得申告参考資料』および『納付確認書』には含まれていません。その分は、年金支払者から1月中旬に送付される『公的年金等の源泉徴収票』に記載されています。

■重度心身障害者医療費助成制度が改正されます

平成31年(2019年)1月1日以降資格を取得される方に所得制限が導入され、本人所得が基準額を超える場合は支給停止となります。

なお、それ以前に資格を取得された受給者の方は2022年9月30日までは従来どおりです。

問合せ…町民福祉課社会福祉係【☎35-1224】

■年末年始の児玉郡市手話通訳者派遣について

12月29日(土)から1月3日(木)まで窓口業務はお休みです。緊急で手話通訳者が必要になった場合はお申し込みください。

申込…氏名・住所・FAX番号・派遣日時・場所・内容を書いて児玉郡市消防本部指令課へFAX(番号119)する(24時間対応)

※事前に派遣が必要と分かっている場合は12月28日(金)午後5時15分までに本庄市社会福祉協議会にお申し込みください。年末年始でも通訳者を派遣します。

問合せ…本庄市社会福祉協議会

【☎22-7275・FAX22-7309】

■みんなで防ごう、虐待

核家族化や近所付き合いが希薄になっている今、家庭内で起こる虐待や暴力が社会問題になっています。家庭内のことは、周囲に発見されづらく、また、「家庭内の問題だから…」と通報しにくい現状があります。

しかし、虐待をうけている本人からSOSはなかなか出ません。地域でいち早く気づき通報することが被害を深刻化させず、早期解決に導きます。虐待のサインに気づいたら、相談窓口へご相談ください。

あれ？
もしかして…

あなたの小さな気づきが
解決の第一歩です



相談窓口		
高齢者虐待	上里町地域包括支援センター (高齢者いきいき課内)	☎35-1243
障害者虐待	町民福祉課 社会福祉係	☎35-1224
児童虐待	児童相談所全国共通ダイヤル	☎189
	子育て共生課 子育て支援係	☎35-1236

老人福祉センター「かみさと荘」におでかけしませんか？



かみさと荘は高齢者の仲間づくり、生きがいくりの場として設置されています。サークル活動や老人クラブの会議、囲碁や将棋にカラオケなど、様々な目的で気軽にご利用いただけます。

利用時間…午前9時30分～午後4時

休館日…土曜日、日曜日、祝日、年末年始

利用できる方・利用料

60歳以上の児玉郡市・深谷市在住者	無料
60歳未満の児玉郡市・深谷市在住者	300円
児玉郡市・深谷市外在住者	500円

※カラオケ等、施設内レクリエーションは無料です。



一人はもちろん
友達同士でも！

送迎等

・かみさと荘専用無料送迎バス

町内を11の地区に分けて、朝と夕方に運行しています。日によって運行する地区が異なりますので、詳細はかみさと荘にお問い合わせください。
(※運行経路であれば、事前にご連絡いただくことで任意の場所でも乗降できます。)

・町コミュニティバス(こむぎっちゃん)

隣接の「保健センター」が停留所になっています。



「ふれあいカフェ」始めます

毎月第3水曜日・午後2時30分 申込不要

健康や生活、交通安全についてなど、暮らしに関わるちょっと役立つ情報を紹介します。温かい飲み物も用意してお待ちしていますので、お気軽にご参加ください。

第1回目となる今月は12月19日(水)午後2時30分から開催します。

問い合わせ…社会福祉法人上里町社会福祉協議会 【☎33-4232】
老人福祉センターかみさと荘 【☎33-0789】

児童手当 児童扶養手当等の ご案内

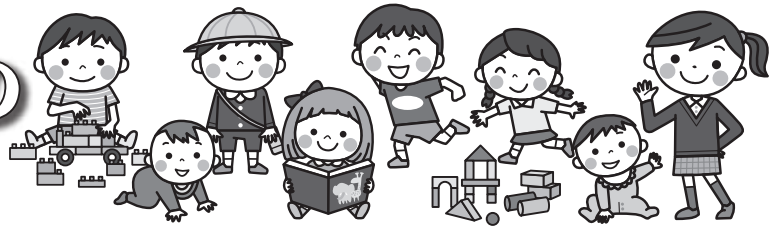

児童手当

児童手当は、家庭等の生活の安定に寄与するとともに、次代の社会を担う児童の健やかな育ちを応援するための制度です。

対象…中学校卒業まで(15歳到達後最初の3月31日まで)の児童を養育している方

支給月…6月・10月・2月

所得制限限度額

扶養親族等の数	所得限度額
0人	622万円
1人	660万円
2人	698万円
3人	736万円

※所得額に対して控除等があります。

支給額

児童の年齢	月額
3歳未満(一律)	15,000円
3歳～小学校修了前(第1子・2子)	10,000円
3歳～小学校修了前(第3子以降)	15,000円
中学生(一律)	10,000円
所得制限限度額以上(一律)	5,000円

児童扶養手当

離婚や死亡等によりひとり親となった父または母、もしくは父母に代わりその児童を育てている方や、父または母に障害がある場合に支給される手当です。

対象…①父または母のない18歳になる年の年度末までの児童(一定の障害がある場合は20歳まで)を養育している方

②または母に重度の障害がある方

支給月…4月・8月・12月

支給額(所得に応じて全部または一部支給)

児童数	月額	
	全部支給	一部支給
1人	42,500円	42,490円～10,030円
2人目加算額	10,040円	10,030円～5,020円
3人目以降加算額	6,020円 (1人につき)	6,010円～3,010円 (1人につき)

※申請者や配偶者、また同居等生計を同じくする方の所得が一定額以上ある場合は支給されません。

特別児童扶養手当

精神または身体に一定の障害(政令で定める程度以上)のある子供を育てている方に支給される手当です。

対象…精神または身体に一定の障害(政令で定める程度以上)のある20歳未満の児童を育てている方

支給月…4月・8月・11月

(11月の支払いは同月分も含む)

支給額

障害の状態	月額(児童1人につき)
1級(重度)	51,700円
2級(中度)	34,430円

※対象児童が障害を事由とする公的年金を受給できるときや、児童福祉施設等に入所しているときは支給されません。

※申請者や配偶者、また同居等生計を同じくする方の所得が一定額以上あると支給されません。

ひとり親家庭等医療費支給事業

ひとり親家庭や父または母に一定の障害がある家庭等に対し、医療費の一部が支給される制度です。

対象…母子・父子家庭、または父母に代わりその児童(18歳になる年の年度末まで)を育てている養育者家庭

支給額…医療保険制度で医療にかかった場合に、支払った医療費の一部

支給開始…申請を受け付けた日から



申請・問合せ…子育て共生課子育て支援係【☎35-1236】

インフォメーション

上里町こむぎっち子育てサポート



連載で町の「子育て10のサポート」を詳しく紹介!

⑩いのちの大切さサポート



今月は、児童生徒の発達段階に応じて、いのちの大切さを学ぶ「いのちの大切さサポート」についてご紹介します。

▶いのちの大切さ出前講座

【内容】町内各小学校の5年生を対象として、いのちの成り立ちと生まれてきたことの素晴らしさを伝える授業を助産師の先生に行っていただきます。

【日程】平成30年11月～31年2月の間に各小学校で1回

▶成人式における少子化対策講演会

【内容】若い世代を対象に「命の大切さ」をテーマとし、結婚や家庭を持つ喜びを伝える講演会を行います。

【日程】平成31年1月13日(日)午前9時30分～正午

【講師】友近890

【演題】『いのちの大切さ』～精一杯生きていく～



少子化対策講演会講師：友近890

【経歴】

歌いながら"書"を彩る日本唯一のアーティスト。28歳から音楽活動開始。29歳でCDデビュー。通勤するサラリーマン・OLに向け元気を届ける『朝うた路上ライブ』等、斬新な活動が注目を集めている。

おしらせ

上里町こむぎっち子育てサポートの連載は今月で終了となります。来月からは公立保育園監修「おうちでできる季節のレシピ」を連載します。お楽しみに!

問合せ…子育て共生課【☎35-1236】

平成31年度

「放課後児童クラブ生」募集!

◆対象

保護者が就労等により昼間家庭にいない、町内の小学校に就学している児童。

※保護者が育児休業取得中の場合は、①～⑤の利用はできません。

◆保育時間 (①～⑤)

放課後～午後5時30分(必要に応じて午後6時30分まで)

※長期学校休業日等は、午前9時～午後5時30分(必要に応じて午前8時～午後6時30分まで)

◆申込期間

①～⑤

平成31年1月21日(月)～26日(土)、午前9時～午後5時30分まで(最終日のみ午前9時～正午)

⑥～⑨

随時募集

◆申請先

申込…各クラブ窓口申請用紙等を提出

※申込用紙は各クラブに用意してあります。

①～⑤は12月3日(月)から配布します。

(午前9時～午後5時30分まで)

※保育料等詳細については、各クラブへお問い合わせください。



クラブ名(対象地域)	所在地・電話番号
① 七本木児童館放課後児童クラブ(七本木小)	七本木393 ☎35-1356
② 上里町東児童館放課後児童クラブ(上里東小)	七本木1800-3 ☎35-3451
③ 神保原児童館放課後児童クラブ(神保原小)	神保原町1393 ☎33-3621
④ 長幡児童館放課後児童クラブ(長幡小)	長浜977-1 ☎35-3541
⑤ 賀美児童館放課後児童クラブ(賀美小)	金久保889 ☎34-1100
⑥ 風の子クラブ(神保原小)	神保原町1306-1 ☎33-2646
⑦ ちびっこクラブ(七本木小 ほか)	七本木438-4 ☎33-6792
⑧ げんきクラブ(上里東小)	七本木1534-1 ☎34-0297
⑨ 上里町輝き児童クラブ(上里東小 ほか)	七本木1706-1 ☎27-4190

♥『早めに知っ得！ロコモ予防塾』 参加者募集

会 場…上里町多目的スポーツホール
講 師…スポーツインストラクター
入 美由紀 氏

定 員…40名 (先着順)

費 用…無料

対 象…40歳以上の町民の方で運動制限のない方
(年齢基準日：平成31年3月31日)

準 備…運動しやすい服装、室内用運動靴、ヨガ
マットまたはバスタオル、水分補給用飲料、
筆記用具



日時・内容

	第1回	第2回	第3回
日時	平成31年 1月10日(木)	平成31年 1月17日(木)	平成31年 1月31日(木)
	午前10時～正午		
運動 (60分程度)	自分の『ロコモ 度』を知ろう	ロコモ予防 エクササイズ	ロコモ予防 エクササイズ
ミニ講話等 (30分程度)	ロコモって 何??	ロコモ対策も 毎日の食事から …	あなたのロコモ 対策みつげよう

申込み…12月28日(金)までに電話または保健セン
ター窓口にて申込

申込先・問合せ…保健センター【☎33-2550】



♥医療従事者の方は届け出をお願いします

平成30年12月31日現在、業務に従事している
保健師・助産師・看護師・准看護師・歯科衛生士・歯
科技工士の方は、「業務従事者届」の提出が義務と
なっています。届出票は各勤務先から受け取るか、
県HPからダウンロードできます。

提出期限…平成31年1月15日(火)

提出先…勤務地を管轄する保健所 (郵送可)

問合せ…埼玉県医療人材課看護・医療人材担当

【☎048-830-3543】

♥HIV・梅毒即日検査を実施します ～12月1日は世界エイズデー～

検査は予約不要・無料匿名で行います。採血のみ
で約1時間で検査結果がわかります。ぜひご利用く
ださい。

日にち	会場
12月2日(日)	籠原体育館 アリーナ
平成31年1月6日(日)	ウエスタ川越 多目的ホール
平成31年2月3日(日)	イオンレイクタウン kazeイオンホール
平成31年3月3日(日)	鴻巣市文化センター(クリアこうのす) 大会議室

時間…午後12時30分～3時 (申込不要)

※確認検査が必要になった場合は、結果報告に約1
週間かかります。(HIV検査のみ)

検査は感染の可能性がある日から3か月以上経っ
てからの検査をお勧めします。

本検査の結果は、確定診断をつけるものではありません。

検査に関する問合せ…公益財団法人埼玉県健康づくり事業団
【☎0493-81-6729】

12月 保健センター予定表

☎33-2550

10日(月) 2歳6か月児歯科検診(平成28年5月生まれ)
赤ちゃん相談

11日(火) 1歳6か月児健診(平成29年5月生まれ)

12日(水) 3歳6か月児健診(平成27年5月生まれ)

17日(月) 3・4か月児健診(平成30年8月生まれ)

18日(火) 7・8か月児健診(平成30年4月生まれ)

19日(水) 5歳児健康相談(平成25年12月生まれ)

※赤ちゃん相談の「個別相談」は予約制です。

休日 の 医療機関はこちらへ

休日急患診療所

【本庄市保健センター内☎23-3322】

診療科目…内科系疾患

診療日…日曜・休日・年末年始
平日木曜日夜間

診療時間…午前9時～正午
午後1時～4時、午後7時～10時
(平日木曜日夜間は午後8時～10時)

※健康保険証を持参してください
※夜間の診療は午後9時45分までに受付を
してください。

在宅当番医療機関

◆診察は午前中のみとなります。また当番医は変更になる
場合もありますので、確認してからお出かけください。

12月 2日(日)	上武病院	☎21-0111
12月 9日(日)	よしはら整形外科	☎73-1575
12月16日(日)	飯塚耳鼻咽喉科医院	☎34-2313
12月23日(日)	飯塚内科産婦人科	☎24-6311
12月24日(月)	五十嵐整形外科医院	☎24-2313
1月 6日(日)	池田レディースクリニック	☎22-2048

ふるさと文化財探訪

第24回

上里町の指定文化財を紹介しします。
問合せ：郷土資料館 ☎33-2682

上里町指定文化財

第28号 見透燈籠

(昭和37年指定)

神流川の渡しと見透燈籠

天保6年(1835) 深齋英泉(1790~1848)によって描かれた、木曾路六拾九次中の一枚である「支蘇路ノ駅 本庄宿 神流川渡場」には、二筋の川の流れがあり、その中央の中州まで板橋が架けられ、中州からは対岸に渡るための渡船が描かれています。これは中山道本庄宿と上野国新町宿の間にある上里町大字勅使河原と高崎市新町を結ぶ神流川の渡場の様子を描いたもので、記録によれば当時ここには無料で通行できる橋と渡船による川越が行われていたことが知られています。

この渡し場のたもとは、両岸に1基ずつ対になるように常夜灯が設置され、夜になるとこれに火をともし両岸がよく見透せたことから見透燈籠

と呼ばれる親しまれていました。

上里町側に設置されていた常夜灯は文化12年(1815)に本庄宿の戸谷半兵衛門が、寄進したもので、正面の竿には大窪詩仏による「常夜燈」、中台には桑原北林による「金比羅大権現」の文字が、その下の細くくびれた右側面には「燈に背かざりせば闇路にも迷ひわせまじ行くも帰りも」と新町宿田口秋因の和歌が刻まれています。

この常夜灯は文化元年から寄付に



見透燈籠

よつて建立が計画されました。その寄付者の中には俳人の小林一茶もいて一茶の「七番日記」には宿屋に宿泊していたところ無理やり十二文寄進させられた咄がつづられています。その時の句に「手枕や小言いうても来る虫」というのがありその時の一茶の心情をうかがい知ることが出来ます。

しかし、せっかく建立されたこの燈籠も文政5年(1822年)秋の洪水で倒れ、その後、安政4年(1857)に発見されて今は大光寺へ移転されています。

今はこの渡し場はありませんが、昭和9年に国道17号の神流川橋が作られるまで、この渡し場は使われていました。

また、対岸の新町側の燈籠は高崎市大八木にある稻荷神社の参道入り口にあり、今でも灯をつけ道行く人の便宜をはかっています。

こむぎっこのがみさと歴史クイズ チャレンジ・さ・上里

問：文久元年(1861年) 11月に中山道を通った有名な宮様は誰?

- ①五十宮
- ②楽宮
- ③和宮

答えは17ページ!



木曾路六拾九次「支蘇路ノ駅 本庄宿 神流川渡場」

**リクエストサービス
利用してね!**

貸出中の本の予約のほか、当館にない本は、県内外の図書館から借りて貸出することができます。予約や取寄せは可能です。

◆リクエストサービス

1人1回5冊まで

◆貸出点数・日数

図書…1人10冊 (15日間)

雑誌…1人 3冊 (15日間)

AV…1人 3点 (15日間)

みんなできてね!

◆子どもシアター

日時…12月8日(土)

(1回目)午前11時

(2回目)午後3時

作品名…『注文の多い料理店』(23分)

◆絵本の読み聞かせ

□くまさんのポケット

日時…12月12日(水)、午前11時

□おはなし会 (カッコーの会)

日時…12月15日(土)、午後2時

□のはらタイム(のはらくらぶ)

今月はお休みです。

図書館カレンダー 12月

(●印は休館日)

日	月	火	水	木	金	土
						1
2	3	4	5	6	7	8
9	10	11	12	13	14	15
16	17	18	19	20	21	22
23	24	25	26	27	28	29
30	31	1	2	3	4	5

開館時間…午前9時～午後7時

第12回 かみさと音楽祭

日時…12月9日(日)、午前9時30分開演(午前9時開場)

会場…ワープ上里 費用…入場無料

問合せ…ワープ上里【☎34-0488】

出演団体 (順不同)

上里北中学校吹奏楽部(吹奏楽)、上里ドレミの会(童謡・唱歌歌唱)、貴風琴の会・琴美月(大正琴演奏)、上里東ハーモニカクラブ(ハーモニカ演奏)、ユニーク・サウンズ(楽器演奏)、べんちゃん'S BRASS ENSEMBLE(金管楽器アンサンブル)、賀美三味線クラブ(津軽三味線演奏)、コールラディッシュ(合唱)、竹吹会(尺八演奏)、和太鼓 和組(和太鼓演奏)、艶歌尺八グループ(尺八演奏)、MEN'Syはるちゃん(フォルクローレ)、特別出演: 社会福祉法人 梨花の里(合唱)

クリスマスおたのしみ会

日にち…12月23日(日)

会場…上里町立図書館

□くまさんのポケットスペシャル(幼児向け)

時間…午前11時

大型絵本「どうぶつしんちょうそくてい」、パネルシアター「10人のサンタ」など

□キッズタイム(小学生向け)

第一部…午後2時～2時30分

パネルシアター「アラジンと魔法のランプ」など

第二部…午後2時30分～3時

パントマイムショーを楽しんで風船をもらっちゃおう!

問合せ…上里町立図書館【☎34-0455】

かみさと文芸

涼しさに 気持ちよい 肌風うけて	春の 水流れに そっと手 を入れて	曲がる 旅バスの 傾く紅葉 山	流れゆく 夕焼雲に 月の影	台風 の残して 行きし不 整脈	情念を 天空に 向け曼珠 沙華	寝不足 の猫も 寝返り 酷暑かな	早苗田 の水に 白雲ちぎ れ雲	赤とんぼ 見たと 会話のは じまりり
森村 梅子	野沢 文子	森村 和弘	庄子 佐恵子	加藤 キク江	森村 三千子	高橋 則子	浅見 敏子	矢沼 直江

平成30年度上里町表彰式典

11月3日(土・祝)、上里町役場で平成30年度上里町表彰式典が行われました。今年度は一般表彰が行われ、町の発展に様々な分野で長年にわたりご尽力いただいた18名・1団体が表彰されました。

一般表彰【順不同・敬称略】

- ◆町政運営に貢献された方
植井 敏夫(議会議員)
- ◆自治振興に貢献された方
上原 昭夫 大塚 英一(区長)
- ◆消防、水防に貢献された方
中里 和宏 青木 毅志
相川 憲一 木村 正和(消防団員)
- ◆スポーツの振興並びに社会福祉の向上に
貢献された方
畠山 修(体育協会役員)
山口 航(スポーツ少年団指導者)
杉山 悦子(人権擁護委員)
小暮 晶子 小暮 茂子(保護司)
新井 裕典(上里町地域包括支援センター運営協議
会委員及び地域密着型サービス運営委員会委員)
- ◆德行卓越して町民の模範となる方
森 ヒサ子 藤嶋 ハナ(100歳)



- ◆多年にわたり大使蓮の栽培管理及び人々の交流
やふれあいの場を広げる活動に努めた方
上里町蓮の会
- ◆多年にわたり御陣場川の環境改善活動及び防犯
活動に努めた方
小暮 廣明
- ◆多年にわたり児童の交通指導活動に努めた方
浅見 欣克
- ◆町政の発展に寄与した方
花形 宏一

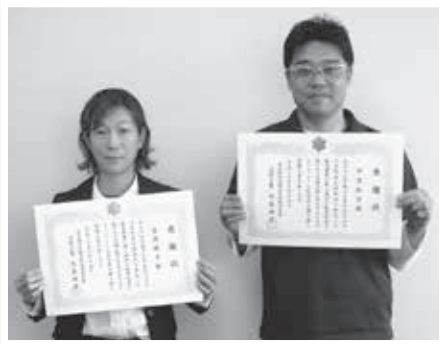

富岡経子さん、中里和宏さん人命救助で感謝状

町内在住の富岡経子さん、中里和宏さんが人命救助に協力したとして、児玉郡市広域消防本部から消防協力者感謝状を贈呈されました。

両名は、9月17日(月・祝)にベルク上里SC店(上里町金久保)の店内レジ付近で、卒倒し、心肺停止となった75歳男性に対し、救急隊到着までの間、一次救命処置を行いました。

この処置により当該男性は、救急搬送された病院内での入院加療後、社会復帰を果たしました。

8020表彰式 ～元気な歯は、日々の手入れから～

かみさとふれあいまつりにおいて、「8020運動よい歯のコンクール」の表彰式がおこなわれました。

「8020運動」とは“80歳になっても20本以上自分の歯を保とう”という運動です。

本庄市児玉郡歯科医師会の推薦で受賞された14名のうち10名が出席され、町長と歯科医師会長よりそれぞれ表彰状と記念品が贈呈されました。健康長寿を目指すには歯の健康が大切です。80歳以上で20本以上歯をお持ちの方は、かかりつけの歯科医師会会員の歯科医院にお問い合わせください。



受賞者氏名(順不同)

浅見 勳さん・浅見 常好さん・飯塚 敏子さん・池上 浩子さん(欠席)・久保 喜和子さん・小暮 廣明さん・木暮 登茂代さん(欠席)・島村 恒子さん(欠席)・下郡山 エミ子さん・田村 好郎さん・塚本 一郎さん・中嶋 保さん・長沼 重行さん・山下 ふし江さん(欠席)

(飯塚敏子さんは、埼玉県歯科医師会から「埼玉県知事賞」および「埼玉県歯科医師会長賞」も受賞されています。)

文化庁伝統文化親子教室事業 「上里町日本舞踊こども教室」

9月16日(日)、ワープフェスタ内において、「上里町日本舞踊こども教室」の発表が行われました。この教室は、子供たちが伝統文化や礼儀作法などを学ぶ目的で、文化庁の支援を受けて、西川扇富三さんが実施しているものです。現在は、修了発表会に向けて稽古に励んでいます。修了発表会は平成31年1月14日(月・祝)午後1時30分からワープ上里で行われます。(入場無料)



みんなのドリームツリー2018

11月23日(金)に、イオンタウン上里で町内小学6年生がペットボトルに将来の夢を書いた「みんなのドリームツリー」が展示されました。12月25日(火)まで展示を行っています。

◀昨年度のドリームツリーの様子

ス ポ ー ツ 大 会 の 結 果

埼玉県スポーツ少年団剣道交流大会

8月26日(日)[戸田市スポーツセンター]

◆中学男子団体の部

優勝

上里町剣道スポーツ少年団

◆高校一般女子個人の部

2位 亀井 萌々香

3位 柳 彩乃



熊谷市空手道大会

10月14日(日)[熊谷市民体育館]

◆幼児男女形の部

3位 北山 悠里



神流リバーサイド小学生 バレーボール交流大会

9月8日(土)[藤岡市民体育館]

◆Bコート

優勝

上里東JVC



児玉郡市TBG大会

9月26日(水)

[忍保パブリック公園]

◆個人戦(男子)の部

優勝 大保 義光

◆個人戦(女子)の部

優勝 荒井 さと子

◆団体戦の部

優勝 上里町TBG協会



上里町小学生バレーボール大会 9月1日(土)[上里町民体育館]

◆Aブロック

優勝 上里東JVC A

2位 長幡ヴィガース男子 A

3位 七本木JVC

◆Bブロック

優勝 上里東JVC B

2位 長幡ヴィガース女子

◆Cブロック

優勝 長幡ヴィガース男子 C



おしらせ コーナー

催し

**グラランドピアノ試弾会
「あなたもピアニスト」**

日時：12月23日(日)、午前9時～午後5時

会場：ウープ上里・ホール

対象：ピアノ演奏の好きな方
(ピアノ教室の練習等での参加は不可)

定員：8名(1人1時間)

費用：500円

申込：12月8日(土)午前9時から電話で受け付け(先着順)

問合せ：ウープ上里 ☎34-0488

**上里町レクリエーション協会
第11回上里町交通安全
カラオケ祭り**

日時：平成31年2月3日(日)、午前9時30分～午後7時50分

会場：ウープ上里

対象：町内在住在勤者、町クラブ加入の方(友情出演可)

定員：120名(先着順)

費用：3000円(弁当・お茶付)申込受付後の返金はいたしません。

申込：12月18日(火)～25日(火)、午前9時～午後9時
申込先・問合せ：上里町交通安全カラオケ祭り実行委員会事務局 木村達夫 ☎33-0366

**学校給食絵画コンクール
入選作品の展示**

日時：12月6日(木)～13日(木)、午前8時30分～午後5時15分(土・日は除く)

会場：役場町民ホール

問合せ：本庄上里学校給食センター ☎24-2621

生活情報

**上里町社会福祉協議会
無料法律相談**

日時：12月18日(火)、午後1時15分から

会場：福祉町民センター2階
研修室(要電話予約)

申込：12月3日(月)から(定員になり次第締切)

申込先・問合せ：社会福祉協議会 ☎33-4232

**自衛官候補生採用試験
(1月)**

試験日：平成31年1月19日(土)～21日(月)のうち指定する1日

※会場に直接お越しください。

受験資格：18歳以上33歳未満の方
入隊時期：平成31年3～4月
締切：平成31年1月15日(火)
※部期日等で変更する場合があります。詳細はお問い合わせください。

北朝鮮人権侵害問題啓発週間

問合せ：自衛隊埼玉地方協力本部熊谷地域事務所 ☎048-522-4855

問合せ：自衛隊埼玉地方協力本部熊谷地域事務所 ☎048-522-4855

問合せ：自衛隊埼玉地方協力本部熊谷地域事務所 ☎048-522-4855

問合せ：自衛隊埼玉地方協力本部熊谷地域事務所 ☎048-522-4855

問合せ：自衛隊埼玉地方協力本部熊谷地域事務所 ☎048-522-4855

問合せ：自衛隊埼玉地方協力本部熊谷地域事務所 ☎048-522-4855

問合せ：自衛隊埼玉地方協力本部熊谷地域事務所 ☎048-522-4855

問合せ：自衛隊埼玉地方協力本部熊谷地域事務所 ☎048-522-4855

問合せ：自衛隊埼玉地方協力本部熊谷地域事務所 ☎048-522-4855

問合せ：自衛隊埼玉地方協力本部熊谷地域事務所 ☎048-522-4855

問合せ：自衛隊埼玉地方協力本部熊谷地域事務所 ☎048-522-4855

問合せ：自衛隊埼玉地方協力本部熊谷地域事務所 ☎048-522-4855

問合せ：自衛隊埼玉地方協力本部熊谷地域事務所 ☎048-522-4855

問合せ：自衛隊埼玉地方協力本部熊谷地域事務所 ☎048-522-4855

問合せ：自衛隊埼玉地方協力本部熊谷地域事務所 ☎048-522-4855

個別相談会

日時：12月23日(日)、午後2時30分～3時30分

会場：はにぼんプラザ

相談員：社会保険労務士(年金サポート会会員)

参加費：無料

申込み：当日可。ただし事前申込者優先

主催：社会保険労務士「年金サポート会」

申込先・問合せ：社会保険労務士二年金サポート会 担当代表 渡部 ☎04(2949)1507 FAX04(2947)4015

**彩の国LED照明推進
キャンペーン開催中!**

日時：12月1日～平成31年3月31日

内容：県のLED照明推進事業に賛同した県内家電量販店、ホームセンター、ドラッグストア、まちの電気店が「彩の国LED照明推進店」として皆様の省エネを応援するキャンペーンを開催中です。

白熱電球からLED電球に換えると、消費電力が約7分の1になります。この機会にお近くの「彩の国LED照明推進店」で手軽に交換できて省エネ効果も高いLED照明に換えてみませんか。

問合せ：県温暖化対策課 ☎048(880)3088

問合せ：県温暖化対策課 ☎048(880)3088

**ホビーショップ
LUCKY ラッキー上里店**

I 取り扱い商品
①プラモデル
②ミニ四駆(コース有)
③ガンダム
④その他

II 製作場所
提供
工具無料

〒369-0312 上里町帯刀411-2
TEL 0495-33-6648

「冬」を乗り切る
身体をつくる!

フィットネジム
ホットヨガスタジオ(女性専用)

皆様の美と健康を
一生懸命サポートさせていただきます!

☆無料見学・随時受付中☆

震災風俗もあるスポーツクラブ
ドゥースホリッポラサ
上里町七本木2272-1(ウニクス上里内)

お問い合わせ
TEL 0495-35-0145
http://www.dspnet.co.jp

広告

普通救命講習会開催

児玉郡市広域消防本部では、いざというとき慌てず対応できるよう「命の助け方」に関する講習会を次のとおり開催いたします。この機会にぜひご参加ください。

講習区分 (講習時間)	主な内容	受講対象者	実施日時	
普通救命講習Ⅰ (3時間)	・心肺蘇生法 (AEDの使用法を含む。) ・大出血時の止血法 ・気道異物除去法	個人・団体可	12月15日(出) 平成31年1月19日(出)	午前9時から
普通救命講習Ⅱ (4時間)	・普通救命講習Ⅰの内容 ・座学・実技の効果測定		平成31年2月15日(金)	
普通救命講習Ⅲ (3時間)	・小児・乳児・新生児に対する応急手当	団体のみ	団体(15名以上)での申込みにより随時実施 ※普通救命講習Ⅰ・Ⅱについても、団体での申込みにより随時実施が可能です。詳細はお問い合わせください。	
上級救命講習 (8時間)	・普通救命講習Ⅰ～Ⅲの内容 ・傷病者管理法等			

会場…児玉郡市広域消防本部多目的ホール(本庄市西富田904番地3)

対象…児玉郡市内在住・在勤または在学する中学生以上の方

【申込方法】 ○個人申込(講習Ⅰ、Ⅱ)…1週間前まで随時受付し、定員(30名)になり次第締切ります。
(7名未満の場合には、実施を見送ることがあります。)

○団体申込…実施希望日の1週間前までに事前連絡

※受講申請書は、中央消防署で配付または組合ホームページ(<http://www.kodamakouiki.jp/>)からダウンロードできます。

申込先・問合せ…児玉郡市広域消防本部中央消防署【☎24-8395】

納税相談窓口 ～休日開庁・夜間開庁のお知らせ～

◆12月の開庁日【休日】(午前8時30分～正午) **12月9日(日)**
【夜間】(午後8時まで) **12月25日(火)**
※夜間は庁舎西入口(夜間入口)からお入りください。

◆相談窓口の問合せ…税務課収税係

【☎35-1220】

※納税相談の場合は、あらかじめお電話でご連絡下さい。

国民健康保険税第6期と町県民税第4期の納期限は**12月27日(木)**です。税金のお納めには便利な**口座振替**をご利用ください。

【口座振替日は納期限日となります。残高不足等で振替ができなかった場合、再度の振替はできませんので、残高の確認をお願いします。】

こむぎっちゃんかみさと歴史クイズ

チャレンジ・☆・上里

答え：③

第14代徳川将軍家茂に嫁ぎました。上里町を通過したのは11月7日とされています。



水道料金の改定を2021年に予定しております。

水道は、生活に欠かせない重要なライフラインです。上里町水道事業では将来目標を「大切な水をお客様のもとへく安全・持続・強靱」と掲げ、水道サービスの向上に向けて取り組んでいます。

目標実現のためには、健全な財政運営の維持や計画的な施設更新を行っていくための適切な料金収入の確保が必要となります。

料金改定によりお客様に新たなご負担をおかけすることとなりますが、将来世代へ負担を先送りすることがなく、いつまでも安心・安全な水を安定して供給し続けていくために必要な料金改定となりますので、ご理解をいただきますようお願いいたします。

なお、具体的な改正内容につきましては、今後審議会等を開催し検討して参ります。

問合せ…上下水道課業務係【☎33-4161】

訂正とお詫びについて

広報11月に掲載しました「第50回上里町民体育祭 字別対抗結果」の記事において誤りがありました。お詫びして訂正いたします。

字別対抗結果

(誤) 字別対抗総合 3位 長浜



(正) 字別対抗総合 3位 堤

町有地を一般競争入札により売却します

物件案内

番号	地番	面積	用途地域
①	七本木5483番	468.56㎡ (約141.7坪)	第二種中高層住居専用地域
②	七本木5578番	273.62㎡ (約82.7坪)	第二種中高層住居専用地域

入札参加申込…12月3日(月)～17日(月) (土・日・祝日を除く)

入札・開札…12月19日(水)、午後2時

※入札には事前に入札保証金の支払いが必要です。また、町が
定めた予定価格以上で、最高の価格で入札した方を落札者と
します。

※入札案内書などの関係書類は、総務課で配布します。

郵送もいたしますので、お問合せください。

申込先・問合せ…総務課管財契約係 **【☎35-1234】**

公売地位置図

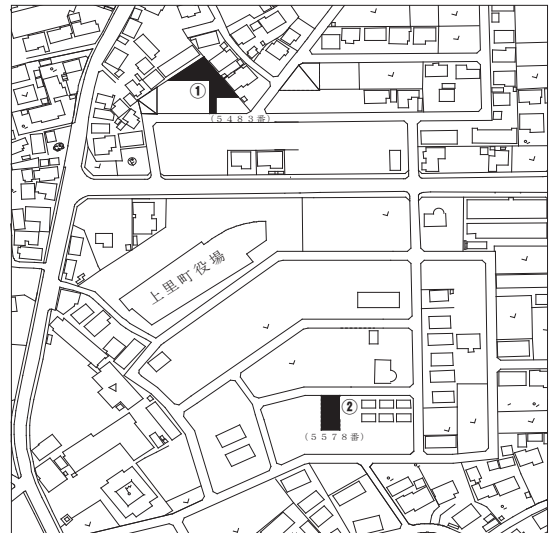

本庄上里学校給食センター

「学校給食用物資納入業者指定申請」の 受付について

平成31・32年度に本庄上里学校給食センターで発注する
食材について、納入業者指定申請の受け付けを行います。

受付期間…平成31年1月4日(金)～31日(木)

(土・日・祝日除く)

午前9時～11時30分、午後1時～4時

受付場所…本庄上里学校給食センター

(本庄市小島南1-8-1)

※申請書類は12月3日(月)から本庄上里学校給食センターで
配布します。

書類配布・申請受付・問合せ先

本庄上里学校給食センター **【☎24-2621】**

有料広告掲載希望者募集!

「上里町こむぎっちカレンダー」に

広告を掲載してみませんか?

募集期間…12月25日(火)まで

問合せ…生涯学習課生涯学習係 **【☎35-1245】**

掲載位置	表紙・裏表紙を除く各月ページの 下1段で、町が指定した位置	
掲載規格	1か月につき原則1事業者B広告1枠とする(ただし 広告掲載希望者が広告枠数に満たないときは、枠数 の範囲内でA広告として掲載可能) ※カラー(4色刷り)	
	A広告(1段分)	横140mm×縦50mm
	B広告(2分の1段分)	横70mm×縦50mm
募集枠	1か月につきB広告2枠×12か月分	
掲載料	1か月(1号)につき	A広告 40,000円 B広告 20,000円

入札の結果

※消費税抜き契約金額です。

◆平成30年10月19日

工事等名	落札金額	落札業者
① 平成30年度 上里町公共施設再配置計画・維持保全計画策定支援業務委託	9,350,000円	東日本総合計画株式会社 関東支店
② 平成30年度 上里町消防団員用防寒衣購入	955,200円	温井自動車工業株式会社
③ 平成30年度 上里町道路台帳更新業務委託	3,750,000円	アジア航測株式会社 埼玉支店
④ 平成30年度 上里ゴルフ場北側駐車場舗装修繕工事	10,550,000円	木村工業株式会社
⑤ 平成30年度 神保原駅南北自由通路下り線東側階段修繕工事	17,500,000円	東和建設株式会社
⑥ 平成30年度 上里町立上里中学校外構整備工事(その5)	19,500,000円	株式会社平成
⑦ 平成30年度 上里町立賀美小学校トイレ改修工事実施設計業務委託	3,550,000円	株式会社松下設計
⑧ 平成30年度 上水道配水支管布設(30-2)工事	5,000,000円	木村工業株式会社

FCチベッタ(サッカー) クラブ員募集中

幼児(年中・年長)から小学6年生までの
男の子の子を対象に体験練習開催中!

みんな遊びに来てね!

NPO法人ゴールドルーツスポーツクラブ

☎0495-34-3450 <http://www.gold-root.com>

お見積りは無料ですのでお気軽にお電話
ご来店くださいませ!! お待ちしております

三ツ星ウイング

リフォーム・増改築専門店

児玉郡上里町七本木3652-2

0120-72-0084

土・日・祝も
営業してます
9:00～20:00

いつもご愛顧賜いありがとうございます

広
告

ひとのうごき

町の人口(平成30年10月末日現在)
 総人口……31,103人 [+17]
 男……15,433人 [+ 2]
 女……15,670人 [+15]
 世帯数……12,726世帯 [+18]
 []は前月との比較
 出生…… 13 死亡…… 34
 転入等……145 転出等……107

お誕生おめでとう

行政区分	氏名	保護者
[西 金]	町田 絃 (げん)	美雅
[堀 込]	佐々木真飛 (まなと)	幸也
[宿]	田端 琉人 (るいと)	雄太
[上 郷]	岩永 佑 (たすく)	亮
[丹蔵石倉]	石塚 陽織 (ひおり)	貴志
[東 堤]	坂本つむぎ	祐太
[長 浜 町]	リナレス レンヒフォ ナスリリュウスケ	スジェン ステファニー
[京 塚]	入澤 美歌 (みか)	匠
[古 新 田]	岡本 葵 (あおい)	拓也
	角田 愛華 (あいか)	拓優
[三 軒]	新井麻里花 (まりか)	正樹
[四 丁 目]	粕川 莉子 (りこ)	加奈子
[東 町]	武藤 花歩 (かほ)	龍生

(10月中の出生届より)

お悔やみ申し上げます

行政区分	氏名	年齢
[金 上]	田端 まさ子 (94)	
	小山 三代子 (92)	
[内 出]	岩田 和子 (90)	
[勝 一]	塚越 廣次 (71)	
[新 堀]	飯島 和美 (75)	
[丹蔵石倉]	小林 敬子 (90)	
[阿 保 町]	飯島 宣男 (74)	
[長 浜 町]	大久保 弘樹 (31)	
	今村 勇 (90)	
[立 野]	新井 サト子 (85)	
[立 野 南]	花形 五郎 (89)	
[本 郷 三]	河村 千代子 (95)	
[京 塚]	小川 貴史 (51)	
[古 新 田]	相川 忠由 (75)	
	山口 勝美 (88)	
[三 田]	長濱 喜美子 (91)	
[三 軒]	橋爪 國典 (80)	
[一 丁 目]	木村 麗子 (87)	
[宮 本 町]	櫻井 あき (96)	
[東 町]	手島 登 (70)	

(10月中の死亡届より)

※掲載を希望されない方は、届出時に窓口でお申し出ください。
 問合せ…町民福祉課町民係【☎35-1224】

12月生まれの ちっちゃな町民



ふうと
小賀野 楓斗くん
(1歳・三田)

いつもニコニコな楓斗☆
 これからも沢山笑顔を見せてね♡



かれん
日紫喜 和蓮ちゃん
(1歳・東大北)

うまれてきてくれて
 ありがとう♡



ひな
土屋 柊華ちゃん
(3歳・寺西)

おめでとう!
 これからも沢山遊んだり、
 お話しようね♡



こうだい
九嶋 廣大くん
(3歳・宮本町)

これからも元気いっぱい、
 笑顔いっぱい、すくすく
 成長してね!!



かぐら
井回 神楽ちゃん
(4歳・四ツ谷)

HAPPY BIRTHDAY☆



るな
原田 瑠愛ちゃん
(1歳・金下)

ニコニコ笑顔をいつもありがとう♡
 元気いっぱいすくすく育てね☆



うみ
橋爪 宇海ちゃん
(4歳・三軒)

いっぱい笑って
 元気にすこしてね♡☆



誕生日を迎えるお子さんの写真募集!

対象…2月に誕生日を迎える小学校就学前のお子さん
 申込…12月28日金までに総務課庶務係窓口にて写真持参またはメール
 送付(応募写真は返却不可・応募多数の場合は抽選)
 メール申込:kouhou@town.kamisato.lg.jp 宛てに下記項目を送付
 ①お子さんの名前 ②ふりがな ③性別 ④生年月日 ⑤年
 齢(広報掲載月の年齢) ⑥住所 ⑦行政区 ⑧保護者氏名
 ⑨電話番号 ⑩お子さんへのメッセージ(30字以内。☆♪など
 記号可) ⑪写真を添付

町民福祉課町民係 12月の日曜窓口開庁日

12月9日(日)

午前8時30分～正午

◆取扱事務

- ・住民票などの証明書の発行
- ・戸籍届出 ・住所異動届
- ・印鑑登録

善意をありがとう

社会福祉協議会10月分寄付者

上里町赤十字奉仕団神保原分団	9,427円
神川家庭教会	16,000円
キヤノン・コンポーネンツ労働組合	40,099円
西富田H. K. S. クラブ	14,810円
匿名	5,000円

ご協力ありがとうございました
 上里町社会福祉協議会【☎33-4232】

消費生活相談窓口

受付時間
 午前9時30分～11時30分
 午後1時～3時30分

	月	火	水	木	金	土
上里町役場産業振興課内【☎35-1232】		○			○	
本市市役所商工観光課内【☎25-1175】	○		○	○	○	
消費生活支援センター熊谷 (受付時間:午前9時30分～午後4時)						
【☎048-524-0999】	○	○	○	○	○	
【☎048-261-0999】						○(☎のみ)
消費者ホットライン【☎188】	音声ガイダンスの案内により、市町村または県の相談窓口につながります。					

2018かみさとふれあいまつり

11月4日(日)、堤調節池運動公園グラウンドで、上里町コミュニティ協議会、上里町商工会、埼玉ひびきの農業協同組合の共催事業である2018かみさとふれあいまつりが盛大に開催されました。当日はたくさんの方に来場いただき、大いに賑わいました。

「こむぎっち表彰」 受賞者の紹介



**株式会社さいたまリバーフロンティア
上里ゴルフ場**

ゴルフ場来場者へのこむぎっちゴルフボールの贈呈や、コンペの順位賞に町内業者の商品を採用し、町のPRと観光振興に寄与。



11/18日 上里町消防団特別点検

11月18日(日)、上里中学校校庭において、上里町消防団による特別点検が行われました。特別点検は消防設備等の整備に万全を期し、火災等の災害に備えるため行っています。また、消防団員の士気高揚を図るため、町内にある第1～4分団員が日ごろの訓練の成果を披露しました。

