

05

2019  
No.600



広報

ひと・まち・自然が共に輝く“ハーモニータウン かみさと”

# かみさと

今月の  
主な内容

平成31年度の区長・各地区公民館・消防団・交通指導員…P2~3  
健康・子育てインフォメーション…P8~9

2019上里町タウンミーティング…P20



4月8日(月)に町内各小中学校で、平成31年度入学式が行われました。

今年新たに、神保原小学校35名、賀美小学校32名、長幡小学校26名、七本木小学校57名、上里東小学校81名、上里中学校161名、上里北中学校127名の児童・生徒の皆さんが入学しました。新入生の皆さんは、家族や先生、上級生に見守られながら、新たな学校生活の第一歩を踏み出しました。

撮影場所：神保原小学校

# 上里町と地域の安全と発展に ご尽力いただく方々をご紹介します！

平成31年度の区長・各地区公民館・消防団・交通指導員が決まりましたので紹介します。(敬称略)

## 区長 ～行政と住民のパイプ役～

平成31年度の区長が、各行政区より推薦され決まりました。区長の仕事は、行政と住民とのパイプ役となっ  
ていただき、住みよい町・地域づくりのため、先頭に立って町・地域の行事を進めていただきます。

| 行政区 |           | 氏名    |
|-----|-----------|-------|
| 1   | 薫         | 矢島 政男 |
|     |           | 根岸 稔  |
| 2   | 金 下 東     | 川野 利夫 |
|     | 金 下       | 竹之内 務 |
|     |           | 中村 孝布 |
| 3   | 金 上       | 堀口 正治 |
|     | 内 出       | 中里 実  |
| 4   | 西 金       | 須賀 一喜 |
|     | 勝 二       | 金井 文雄 |
| 5   | 勝 一       | 安原 源司 |
|     | 原 二       | 並木 忠男 |
| 6   | 原 一       | 飯塚 敏雄 |
|     | 真 下       | 小暮 義行 |
| 7   | 天 神       | 久保 昇  |
|     | 堀 込       | 南 光弘  |
|     |           | 久保 勉  |
| 8   | 屋 敷 宿     | 橋本 進  |
|     |           | 岡田 利夫 |
| 9   | 東宮十八軒四軒家  | 飯塚 剛  |
|     | 中・南五明     | 相川 亨一 |
| 10  | 下 郷       | 須田 法正 |
|     | 久 保       | 萩原 守  |
|     | 上 郷       | 久保 壽男 |
|     | 宮         | 笠原 隆  |
| 11  | 東 大 北     | 中久木一夫 |
|     | 西 大 御 堂   | 堀込 茂正 |
|     | 東 大 南     | 坂本喜久夫 |
| 12  | 寺 西 ・ 新 堀 | 細川 俊夫 |
|     | 並 木 ・ 沖   | 松本 康男 |
| 13  | 田中・石倉・丹蔵  | 小林 幹彦 |
|     | 堀 之 内     | 小林 功二 |
|     | 岡 ・ 東 堤   | 戸谷 勤  |

| 行政区  |       | 氏名    |
|------|-------|-------|
| 14   | 阿 保 町 | 長谷川将剛 |
|      | 横 町   | 松村 貞明 |
|      | 長 浜 町 | 岡村 幸二 |
| 豊田 昇 |       |       |
| 15   | 立 野 南 | 木村 幸男 |
|      |       | 富田 進  |
|      | 立 野   | 家田 繁  |
|      |       | 櫻井 秀勝 |
| 16   | 久 城   | 内田 保雄 |
|      | 本 郷 一 | 須田 税  |
|      |       | 古田島正二 |
| 17   | 本 郷 二 | 斉藤 滋  |
|      |       | 平柳 実  |
|      | 本 郷 三 | 神澤 辰美 |
| 18   | 京 塚   | 横村 久夫 |
|      |       | 塩原伊砂雄 |
|      |       | 秋谷 由夫 |
|      |       | 安食 豊  |
|      |       | 福島 勝弘 |
| 19   | 古 新 田 | 斉藤 正光 |
|      |       | 内山 幸雄 |
|      |       | 茂木 一美 |
|      |       | 岩屋 孝治 |
| 20   | 三 軒   | 吉田 登  |
|      |       | 齊藤 雅男 |
|      |       | 山口鹿之助 |
|      |       | 小野 忠夫 |
|      |       | 武田 義明 |
|      |       | 菅原 恵子 |

| 行政区 |         | 氏名    |
|-----|---------|-------|
| 20  | 三 軒     | 進藤 眞二 |
|     |         | 飯塚 賢治 |
|     |         | 馬場 良和 |
| 21  | 久 保 新 田 | 須貝 誠  |
|     | 四 ツ 谷   | 塚本 一郎 |
|     | 久 保 新 田 | 中島 美晴 |
| 22  | 西 原 町 西 | 河野 光彦 |
|     | 西 原 町 東 | 重田由喜子 |
|     | 西 原 町 西 | 山口 正彦 |
| 23  | 一 丁 目   | 塩原 俊典 |
|     |         | 上野 文一 |
|     |         | 田仲 貫一 |
| 24  | 二 丁 目   | 加藤 豊明 |
|     |         | 峯 俊仁  |
|     |         | 森村 市郎 |
| 25  | 三 丁 目   | 林 利夫  |
|     |         | 坪山 正昭 |
| 26  | 四 丁 目   | 岩田 正之 |
|     |         | 根岸 功  |
| 27  | 五 丁 目   | 岩田 一郎 |
|     |         | 岩田 貞祐 |
|     |         | 一戸 彌作 |
| 28  | 宮 本 町   | 内田 一  |
|     |         | 曾根 義男 |
| 29  | 東 町     | 上島 秋男 |
|     |         | 平井 耕三 |
| 30  | 八 町 河 原 | 山口 春雄 |
|     |         | 武井 勝久 |
| 31  | 忍 保     | 今井 秀光 |
|     |         | 志田 茂  |
|     |         | 小暮 辰雄 |



## 各地区公民館長

### ～地域活動の拠点のまとめ役～

4月1日付けで、七本木公民館長に紙雄一氏、上里東公民館長に小林茂氏が新しく任命され、長幡公民館長に須田孝史氏が再任されました。



紙 雄一氏



小林 茂氏

| 各地区公民館長 |     |    |
|---------|-----|----|
| 中央      | 石原  | 秀一 |
| 賀美      | 岡芹  | 孝行 |
| 長幡      | 須田  | 孝史 |
| 七本木     | 紙   | 雄一 |
| 上里東     | 小林  | 茂  |
| 神保原     | 谷ヶ崎 | 大司 |

## 交通指導員

### ～町の安全を守る～

本年度も9名の交通指導員さんに町の児童・生徒の保護誘導活動、街頭指導等にご協力いただきます。

| 交通指導員 |       |       |
|-------|-------|-------|
| 金杉 記明 | 金杉 正美 | 川浦 利幸 |
| 甲野 覚  | 佐藤 幸弘 | 田村 四男 |
| 並木 康尋 | 藤井 長平 | 養田 房雄 |

#### 交通指導員に藤井長平氏

4月1日付けで町の交通指導員として藤井長平氏が委嘱されました。町の児童・生徒の保護誘導活動、街頭指導等にご協力いただきます。



藤井 長平氏

#### 江口正夫氏交通指導員退任

平成7年から交通指導員を務めていただいた江口正夫氏が交通指導員を退任されました。児童・生徒への立哨指導をはじめとする交通安全活動にご尽力いただき、ありがとうございました。

## 消防団

### ～町民を火災・災害から守る～

4月1日付けで、消防団長として高橋光晴氏が再任されました。また、前第一分団長福島健司氏、前第三分団長杉山智哉氏が退団され、後任に第一分団長兼子和之氏、第三分団長高杯末氏が任命されました。



高橋 光晴氏

| 消防団本部役員 |       |       |       |
|---------|-------|-------|-------|
| 団 長     | 高橋 光晴 | 第二分団長 | 清水 淳  |
| 副 団 長   | 松本 宏一 | 第三分団長 | 高杯 末  |
| 第一分団長   | 兼子 和之 | 第四分団長 | 武井 一孝 |

ご存知  
ですか?

# 「民生委員・児童委員」5月12日は「民生委員・児童委員の日」

## ～広げよう 地域に根ざした 思いやり～

民生委員・児童委員は、『民生委員法』により、地域福祉を推進する無報酬のボランティアで、厚生労働大臣の委嘱を受けた県の非常勤特別職の地方公務員です。児童福祉法により児童委員を兼ねることが定められており、一般的には民生委員・児童委員または民生児童委員とも呼ばれています。

住民の生活上のさまざまな相談に応じ、行政をはじめ適切な支援やサービスへの「つなぎ役」としての役割を果たすとともに、高齢者や障害者世帯などの見守りや安否確認などを行います。

なお、民生委員・児童委員（62人）の中に、子どもや子育てに関する支援を専門に担当する主任児童委員（3人）がいます。

相談内容の秘密は固く守られますので、悩みごとや心配ごとなどがありましたら、お気軽にご相談ください。

問合せ…町民福祉課社会福祉係【☎35-1224】

## ■住民税の申告はお済みですか？

令和元年度の個人住民税は、平成31年1月1日現在の住所地で、平成30年中の所得等に基づいて課税されます。住民税の申告は、個人住民税の課税資料として使用されるほか、国民健康保険税やその他各種保険料、保育料、各種福祉年金・手当などの基礎資料になります。令和元年度(平成30年分)の住民税の申告がまだお済みでない方は、税務課窓口(1階⑫番)で申告してください。

### ◆ 申告が**不要**な方

- ① 税務署に平成30年分の所得税の確定申告書を提出された方
- ② 平成30年中の所得が給与所得のみの方で、勤務先から上里町へ給与支払報告書が提出されている方  
(給与支払報告書の提出については勤務先にお問い合わせください。)
- ③ 平成30年中の所得が公的年金等のみで、公的年金等の源泉徴収票に記載されていない控除  
(医療費控除や生命保険料控除など)の適用を受けない方
- ④ 平成30年中の合計所得金額が住民税均等割非課税基準(扶養親族等がない場合は28万円)以下の方

### (注意事項)

④の申告が不要な方(例えば、所得がなかった方、遺族・障害年金のみがあった方、扶養親族になっている方など)でも、国民健康保険税や介護保険料等の正しい計算や、各種減免・軽減措置を受けるために申告が必要な場合があります。また、令和元年度(平成30年分)の課税証明書等が必要な方も申告が必要となります。

### ◆ 申告に必要なもの (①・②は申告者全員、③・④は該当者のみ必要です。)

- ① 印鑑(認印可)
- ② マイナンバー(個人番号)に係る本人確認書類  
【例】マイナンバーカード または 通知カードと身元確認書類(※)  
※運転免許証、健康保険の被保険者証、在留カード、障害者手帳など
- ③ 所得に関するもの 【例】平成30年中の収入金額等を証明する書類  
・給与、公的年金の収入があった方は、源泉徴収票  
・その他の収入がある人は、収支内訳書や収入金額・必要経費がわかる書類
- ④ 控除に関するもの 【例】各種控除を受けるための必要書類  
・社会保険料等の領収書や納付額証明書(源泉徴収票に記載がある場合は不要)  
・生命保険料、地震保険料の控除証明書

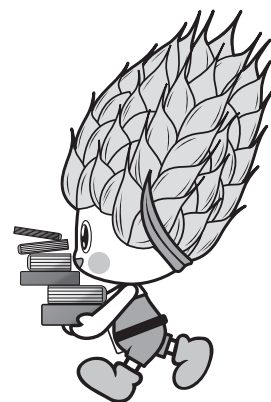

問合せ…税務課住民税係【☎35-1221(内線1132)】

## 町長コラム

山下 博一



8

### 2019上里町タウンミーティング開催について

町民の皆さんと町長との意見交換会「上里町タウンミーティング」選ばれる町・住み続けたい町の実現に向けて「」を5月から各小学校地区単位で5回開催いたします。第1回は5月12日(日)午後2時から長幡小学校地域を対象に長幡児童館で行います。

このタウンミーティングは、町民の皆さんとより良い上里町をつくっていくために、ご意見・ご提案をお聞きする場です。上里町長・山下博一と、将来の「かみさと」について話してみませんか？

上里町は「これといったものがない」とよく耳にしますが、何もないなら、何かを生み出そうと逆転の発想で、未来について語り合う対話集会でもあります。

町民の皆さんが、上里町に住んでよかった事、日頃感じている事など、率直なご意見をお聞かせいただきたくと考えています。

町にとって将来に向けた最

大の課題は、人口減少・少子高齢社会への対応であります。この課題は、どこの市町村においても共通の現実的な課題であります。新しい時代の上里づくりや、町民の幸せづくりについて一緒に考えていきましょう。

また、今回のタウンミーティングは、お子様連れでもご参加いただけます。参加申し込みは不要ですので、ご家族・お友達をお誘い合わせの上、皆さんの参加をお待ちしています。

(詳細は裏表紙参照)



## 消費税軽減税率制度説明会

本庄税務署では、事業者の方を対象として、消費税の軽減税率制度に関する説明会を開催します。

多くの事業者の方に関係のある制度ですので、ぜひ説明会にお越しください。

消費税の軽減税率制度は、令和元年10月1日からの消費税率の10%への引上げと同時に実施されます。軽減対象品目の取扱いがある消費税の課税事業者の方だけでなく、会議費や交際費として飲食料品等を購入する事業者の方や、消費税の免税事業者の方も、取扱商品の適用税率の確認や適用税率ごとの区分経理など、制度の実施に向けた準備が必要となります。

### ◆開催日時

5月15日(水) 午後1時30分～2時30分

6月17日(月) 午後1時30分～2時30分

### ◆場所

本庄商工会議所 2階 第1会議室  
(本庄市朝日町3丁目1-35)

問合せ…本庄税務署 法人課税部門

【☎22-2111】

## 埼玉県議会議員一般選挙の結果

4月7日(日)執行予定であった埼玉県議会議員一般選挙(北第3区)は、3月29日(金)の告示日において、立候補者数が選挙すべき定数(2名)を越えなかったため、無投票となりました。当選者の氏名等は次のとおりです。(敬称略・届け出のとおり)

○斉藤 邦明 (47) 自由民主党 現

○飯塚 俊彦 (58) 自由民主党 現

問合せ…上里町選挙管理委員会

【☎35-1237】

## 障害者等に対する 軽自動車税の減免

障害の等級など一定の要件を満たす場合、申請により軽自動車税の減免が受けられる場合があります。

### 【対象】

①障害者等または障害者等と生計を共にする者(障害者等のみで構成される世帯の場合は、障害者等を常時介護する者を含む)が運転する軽自動車等に係わる軽自動車税(1人の障害者等について1台の減免)。

②その構造が専ら障害者等の利用に供するためのものである軽自動車等に係わる軽自動車税

### 【申請期限】

5月31日(金)まで

※上記期限を過ぎてからの申請は受け付け出来ませんのでご注意ください。

### 【必要書類等】

①身体障害者手帳・戦傷病者手帳・療育手帳  
・精神障害者保健福祉手帳と自立支援医療受給者証のいずれか

②納税通知書(納付せずにお持ちください)

③運転免許証

④納税義務者の印鑑

⑤自動車検査証

⑥納税義務者の個人番号カードまたは個人番号通知カード

問合せ…税務課資産税係【☎35-1220】

## 令和元年度(平成30年分) 課税証明書等の発行について

令和元年度の町民税・県民税(個人住民税)税額決定・納税通知書は、6月7日(金)(予定)に発送します。

また、令和元年度(平成30年分)の課税(非課税)証明書・所得証明書も、個人住民税の賦課決定後の発行となりますので、**6月7日(金)(予定)**から発行できます。

なお、住民税の申告がお済みでない方には、すぐに証明書を発行できない場合がありますのでご注意ください。

問合せ…税務課住民税係

【☎35-1221(内線1132)】

## 納税相談窓口 ～休日開庁・夜間開庁のお知らせ～

◆5月の開庁日【休日】(午前8時30分～正午) 5月12日(日)

【夜間】(午後8時まで) 5月27日(月)

※夜間は庁舎西入口(夜間入口)からお入りください。

◆相談窓口の問合せ…税務課収税係

【☎35-1221(内線1121～1125)】

※納税相談の場合は、あらかじめお電話でご連絡下さい。

固定資産税第1期・軽自動車税の納期限は**5月31日(金)**です。

税金のお納めには便利な**口座振替**をご利用ください。

【口座振替日は納期限日となります。残高不足等で振替ができなかった場合、再度の振替はできませんので、残高の確認をお願いします。】



募

## ■『上里町介護保険運営協議会委員』を募集します！

町では、介護保険事業計画の進行管理や評価、次期「高齢者福祉計画・介護保険事業計画」の策定など、介護保険事業運営に関する事項について協議していただく介護保険運営協議会の委員を募集します。

高齢者福祉や介護保険制度に関心のある方、介護を経験された方など、さまざまなお意見を町の介護保険事業運営に広く反映させるため、ご応募お待ちしております。

- 応募資格
  - ①町内在住で40歳以上の方（平成31年4月1日現在）
  - ②協議会の会議（年2回～4回程度）に出席可能な方
- 募集人員 若干名
- 任期 令和3年3月31日(水)まで
- 応募方法 指定の応募用紙に必要事項を記入の上、持参もしくは郵送により提出してください。  
応募用紙は高齢者いきいき課高齢介護係（1階⑩番窓口）にあります（町ホームページからダウンロードも可）。
- 締切り 5月31日(金) ※郵送の場合は、当日必着。
- その他 詳細は町ホームページをご覧ください。
- 問合せ 高齢者いきいき課高齢介護係 【☎35-1243】



ご存知ですか？

# 『成年後見制度』

**認**知症や障害などで判断能力が十分でない人が財産管理や日常生活等の契約を行うときに不利益を被ったり、悪徳商法の被害にあったりする場合があります。このように自分で判断して行うことが難しい方を保護・支援する制度として成年後見制度があります。

成年後見制度は大きく分けると次の二つがあります。

### 法定後見制度（判断能力が十分でない場合）

判断能力の程度により「後見」「保佐」「補助」のタイプがあります。家庭裁判所より選任された後見人等（成年後見人、保佐人、補助人）が本人の意思を尊重しながら、本人の生活に必要な契約の代理、本人のみで行った不利益な契約の取り消し、財産管理を行います。

### 任意後見制度（判断能力が十分でなくなる前に）

将来、判断能力が十分でなくなったときに備え、本人と頼みたい人との間で何を頼みたいか話し合い、その内容を公正証書にしておきます。判断能力が十分でなくなったときに、家庭裁判所に申立て、任意後見監督人が選任されると任意後見人の支援が開始されます。

高齢者いきいき課では**毎週木曜日午後1時30分～4時**に専門職(社会福祉士)による相談日を設けています。(要予約)

問合せ・・・高齢者いきいき課地域包括支援係 【☎35-1243】

## ■公共下水道供用開始区域拡大

平成31年4月1日から新たに、神保原町の一部区域で公共下水道を使用できるようになりました。

対象区域にお住まいの方に、宅内排水設備を下水道に接続するために行う最初の改造工事の一部を補助しています。

**補助金額(交付要件あり)…3万円**（その他要件に該当する世帯には上乘せ補助）

**補助金交付期限**（供用開始告示後3年以内）

| 供用開始日     | 補助金交付期限    | 対象区域               |
|-----------|------------|--------------------|
| 平成28年5月1日 | 平成31年4月30日 | 神保原町の一部（0.2ha）     |
| 平成29年4月1日 | 令和2年3月31日  | 神保原町の一部（4.5ha）     |
| 平成30年4月1日 | 令和3年3月31日  | 神保原町・金久保の一部（1.2ha） |
| 平成31年4月1日 | 令和4年3月31日  | 神保原町の一部（0.4ha）     |

※詳細な供用区域や補助金の対象区域については、お問い合わせください。

問合せ…上下水道課下水道係【☎35-1228】

## ■町営住宅入居者募集

募集内容

| 場 所   | 四ツ谷住宅        |         | 宮本住宅         |       |
|-------|--------------|---------|--------------|-------|
|       | 戸 数          | 間 取 り   | 戸 数          | 間 取 り |
| 戸 数   | 3戸           | 3DK     | 1戸           | 2戸    |
| 間 取 り | 3DK          | 3DK     | 3DK          | 1DK   |
| 家 賃   | 17,800円      | 21,400円 | 12,800円      |       |
|       | 29,200円      | 31,900円 | 19,100円      |       |
| 通学区域  | 上里東小<br>上里北中 |         | 神保原小<br>上里北中 |       |

受付期間…5月7日(火)～22日(水)

※土・日・祝を除く。

※申込用紙はまち整備課窓口で配布します。

入居予定日…6月下旬以降から随時

※募集戸数を超える場合は抽選となります。

（抽選日：5月29日(水)）

※入居者の条件や選考方法等詳細はお問合せください。

問合せ…まち整備課都市計画係【☎35-1227】

## ■小型家電・資源ごみ回収

◇日時…6月2日(日) 午前9時～11時30分

◇場所…上里町役場西側駐車場(昨年度と場所が異なります。)

◇回収方法…利用者持参による

資源ごみは適切にリサイクルすることにより、金属・レアメタルなどの有用金属が再資源化されるほか、廃棄物の量の削減にもつながります。資源の再利用のため、回収にご協力をお願いいたします。

### ○回収品目

使用済み小型家電(調理家電・生活家電・AV機器・電話・パソコン・ゲーム機等)

《NEW》 バッテリー・衣類・ペットボトル・飲料缶・その他の缶(お菓子の缶等)

ダンボール・新聞・雑誌・雑紙等の紙類

※ペットボトル、飲料缶は軽くすすいでから持参して下さい。

×回収できないもの(詳しくは同封のチラシを確認して下さい。)

### 【小型家電】

・家電リサイクル法対象機器(テレビ・エアコン・冷蔵庫・洗濯機・衣類乾燥機)

・電球、蛍光灯、電池

・布や木製部分が含まれるもの(例:こたつ、木製枠のCDコンポ、電気カーペット等)

※ただし、分解してあれば機械部分のみ回収可

【その他】 汚れのひどい缶、びん、ペットボトル、さびた缶、割れたびん

問合せ…暮らし安全課生活環境係【☎35-1226】

費用  
無料

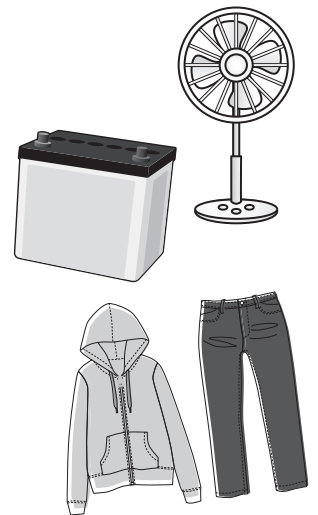

## 【改元に伴う文書の取扱いについて

5月1日から元号が「令和(れいわ)」に変わります。

これまで送付された役場からの通知等に記載されている5月1日以降の日付等の元号は、「令和」に読み替えていただきますようお願いいたします。

【読み替え例】 平成31年5月1日 → 令和元年5月1日

平成32年3月31日 → 令和2年3月31日

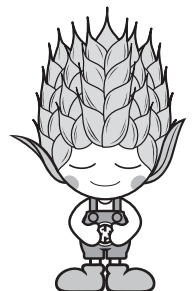

# インフォメーション

## 保健センターからお知らせ 問合せ…健康保険課健康推進係(保健センター)【☎33-2550】

### ♥麻しん(はしか)風しん混合予防接種 2期を受けましょう!

麻しん風しん混合予防接種は2回の接種が必要です。麻しんは感染力が強く、空気感染もするので手洗いやマスクだけでは予防できません。免疫を確実にするために、忘れずに2回の接種を受けましょう。

☆1歳のお誕生日を迎えたら1回目の接種を、  
小学校入学前に2回目の接種をしましょう!

#### 【定期接種対象者・接種期間】

第1期…1歳の誕生日の前日から2歳の誕生日の前日までに接種

第2期…平成25年4月2日～平成26年4月1日生まれ  
令和2年3月31日(火)までに接種

※期間を過ぎると定期接種とならず、無料になりません。  
※予診票がお手元がない方は、保健センターまでご連絡ください。

※子育て支援アプリ「はぐたまかみさと」で子ども1人1人に合わせた予防接種スケジュールを作成できます。

### ♥日本脳炎予防接種の 特例対象者について

平成17年度から21年度にかけて差し控えにより接種を受けることができなかった方は、定期接種として1期3回および2期1回を接種することができます。母子健康手帳で接種回数を確認しましょう。

接種を希望される方で予診票をお持ちでない場合は、保健センターまでご連絡ください。

対象者…平成19年4月1日までに生まれた方で  
20歳未満の方

### ♥子宮頸がん予防接種について

現在積極的な接種勧奨を差し控えています。定期接種の中止ではありませんので、接種を希望する方は有効性および副反応について十分に理解した上で接種を受けてください。接種を希望する方は保健センターまでご連絡ください。

対象者…中学1年生～高校1年生相当の女子

### 公立保育園監修 おうちでできる! 季節のレシピ

#### 【材料】(4人分)

☆かつおの香り焼き

- ・かつお切身(80g) …… 4切
- ・ゆかりふりかけ …… 4g
- ・みそ …… 大さじ1/2
- ・ごま油 …… 小さじ2

☆わかいの西京焼き

- ・わかい切身(80g) …… 4切
- ・白みそ …… 大さじ1+1/2
- ・三温糖 …… 小さじ1/2
- ・みりん …… 大さじ1/2
- ・サラダ油 …… 適量



#### 【作り方】

##### ★かつおの香り焼き★

- ①かつおの切身は2～3等分にする。
- ②ゆかり、みそ、ごま油を混ぜ、かつおと合わせて30分程おく。
- ③フライパンに少なめに油を入れて焦がさないように焼く。

##### ★さわらの西京焼き★

- ①白みそ、三温糖、みりんをダマがないようによく混ぜておく。
- ②①にさわらの切身を1時間ほど漬けておく。
- ③フライパンにサラダ油を熱し、焦がさないように焼く。

#### 栄養価(1人分)

かつお:熱量 115kcal.、たんぱく質 21.0g、塩分 0.8g  
さわら:熱量 186kcal.、たんぱく質 16.7g、塩分 0.9g

#### 特定原材料(7品目)

大豆、小麦

## 超かんたん 魚の漬け焼き

### ワンポイントアドバイス

旬の魚を使ったとっても簡単な漬け焼きです。他の魚や豚肉・鶏肉でも作れます。切身をひと口大にし、片栗粉を付けて唐揚げにすると、お弁当のおかずにもなります。





## ♥歯周疾患検診が始まります

歯周病は、初期の自覚症状がほとんどないので、気づかないうちに症状が悪化してまいります。歯を失うだけでなく、糖尿病などの全身の病気へ影響することもわかってきています。

生涯自分の歯で食べる楽しみと健康を保つために、ぜひ歯と口の健康チェックを受けましょう。

対象の方には、4月下旬頃に個別通知しました。

対象者…40・45・50・55・60・65・70・75・80歳の方  
(年齢基準日:令和2年3月31日)

期間…5月7日(火)～令和2年3月31日(火)

持ち物…健康保険証 費用…無料

実施場所…指定歯科医院(個別通知内に一覧表を同封)

※指定歯科医院は変更となることがあります。予約の際にご確認ください。

申込・受診方法…指定歯科医院に直接予約をし、受診。



## ♥ベビーマッサージ&ベビーマッサージ講座がはじまります

赤ちゃんはママやパパの優しい声や笑顔、温かい手のぬくもりが大好きです。赤ちゃんとふれあうことで赤ちゃんの心と体の成長を促します。親子の絆も深まり、親御さんのリフレッシュにもなります。毎月1回開催しますのでぜひお申し込みください。

講座時間…午前10時30分～11時30分  
(受付:午前10時15分から)

場所…保健センター

対象…生後6か月までのお子さん(1人1回)

内容…ベビーマッサージやベビーマッサージ

持ち物…バスタオル・母子健康手帳

申込…講座前日までに保健センターへ

※日程は「上里町カレンダーの健康ページ」をご覧ください。



## ♥がん検診のお知らせ

“検診費用はすべて無料です”

受診希望でまだ申込みをしていない方は、広報3月号号と同時に配布をした「上里町健康ガイドブック」についている「検診申込みはがき(9月末日まで有効)」が保健センターへ電話等で申込みをしてください。

【指定医療機関で受けられる個別検診】 ※年齢基準日は令和2年3月31日です。

| 検診の種類    | 対象者  | 実施期間                             |
|----------|--|----------------------------------|
| 子宮頸がん検診  | 20歳以上の女性   | 令和元年5月7日(火)<br>↓<br>令和2年3月31日(火) |
| 乳がん検診    | 40歳以上の女性(30～39歳の方は医師の診察があります。)   |                                  |
| 大腸がん検診   | 40歳以上の男女(30～39歳の方も可)   |                                  |
| 前立腺がん検診  | 40歳以上の男性(30～39歳の方も可)   |                                  |
| 胃がんリスク検診 | 40～70歳の5歳刻みの男女<br>※申込不要。対象者の方には受診券を送付します。<br>※男性には前立腺がん検診、女性には子宮頸がん個別検診、乳がん個別検診の受診券も送付します。 |                                  |

【胃がん・大腸がん 集団検診】 集団検診は定員に達した時点で締切となりますのでご了承ください。

|      |   |
|------|---|
| 日 程  | 7月12日(金)・16日(火)・17日(水)・18日(木)・11月12日(火)・13日(水)    |
| 会 場  | 保健センター  |
| 受付時間 | 午前8時～9時30分(大腸がん検診のみの受付時間:午前10時30分～11時)            |
| 検査内容 | 【胃がん検診】問診・胃部エックス線検査(バリウム検査)<br>【大腸がん検診】問診・便潜血反応検査 |



## 休日の医療機関はこちらへ

### 5月 保健センター予定表

☎33-2550

- 13日(月) 1歳6か月児健康診査(平成29年10月生まれ)
- 14日(火) 3・4か月児健康診査(平成31年1月生まれ)
- 15日(水) 5歳児健康相談(平成26年5月生まれ)
- 16日(木) 7・8か月児健康診査(平成30年9月生まれ)
- 17日(金) 3歳6か月児健康診査(平成27年10月生まれ)
- 21日(火) 2歳6か月児歯科検診(平成28年10月生まれ)  
赤ちゃん相談・ベビーマッサージ&ヨガ講座  
※赤ちゃん相談の「個別相談」は予約制です。

### 休日・夜間急患診療所

【本庄市保健センター内☎23-3322】

診療科目…内科系疾患

診療日…日曜・休日・年末年始  
平日木曜日夜間

診療時間…午前9時～正午  
午後1時～4時、午後7時～10時  
(平日木曜日夜間は午後8時～10時)

※健康保険証を持参してください。  
※夜間の診療は午後9時45分までに受付をしてください。

### 在宅当番医療機関

◆診察は午前中のみとなります。また当番医は変更になる場合もありますので、確認してからお出かけください。

|          |        |          |
|----------|--------|----------|
| 5月12日(日) | 中沢皮膚科  | ☎22-1112 |
| 5月19日(日) | 中村外科医院 | ☎21-6211 |
| 5月26日(日) | 西澤整形外科 | ☎33-0600 |
| 6月2日(日)  | 根岸医院   | ☎72-0071 |

# ふるさと文化財探訪

第28回

上里町の指定文化財を紹介します。  
問合せ：郷土資料館 ☎33-26821

上里町指定文化財

## 第40号 忍保の松

## 第41号 榎の木

(昭和37年指定)

## 第48号 ひいらぎの大木

(昭和49年指定)

上里町では学術上の価値が高い動植物を天然記念物として指定文化財に認定しており、現在、動物として1つ、植物として5つの樹木を登録しています。

### ○忍保の松

松はマツ科の常緑高木針葉樹または低木で世界中では百種類ほどあります。樹皮の色は赤褐色・黒褐色・灰褐色などがありひび割れしています。

この松は枝下1・5〜2m、枝張は10〜13m程で樹齢200年と推定されています。

### ○榎の木

大御堂の宝蔵寺と浅間神社の間の県道脇にあるこの榎の木は、樹高14m、周囲5mあまりの大木です。よく見ると上部が切り落とされていますが、これは第二次世界大戦の時に大御堂の東にあった児玉飛行場の飛行機の離発着に支障があるとして切られてしまったとのこと。

榎はスギ科の日本固有の常緑高木針葉樹で、葉は扁平、線形で庭木として、また、生垣としてよく植えられています。この榎の木の樹齢は600年と推定されています。また、高野榎は秋篠宮家の悠仁親王殿下の身の回りのお品に付ける「御印」となっています。



榎の木



忍保の松

### ○ひいらぎの大木

ひいらぎはモクセイ科の常緑樹で光沢のある葉の先には鋭いとげとなった顕著な切れ込みがあります。このとげがあるため、節分の日にこの枝と鯛の頭を玄関に挿すと悪鬼を払うといわれています。

堤の虚空蔵堂の県道脇にあるこのひいらぎは高さ約3m、根回り5m余り、途中から枝が三つに分かれています。このひいらぎの大木は樹齢450年あまりの老木であるため、葉にはもうとげがありません。しかしながら、秋になれば香りのよい白い花をつけます。また、ひいらぎは緻密で堅く印材・算盤玉・将棋の駒・櫛などに利用されています。



ひいらぎの大木

こむぎっちの

かみさと歴史クイズ

チャレンジ・ザ・上里

問：上里町の木はなに？

- ① 藤
- ② ハナミズキ
- ③ 八重栞



答えは17ページ!



今月のおすすめ新刊本



「あわせの牛乳」  
(児童書)  
佐藤慧／著  
安田菜津紀／写真  
ポプラ社  
【請求記号】  
641サ

【あらすじ】

日本では数少ない「山地酪農」を実践する中洞正さんの生き様に迫るノンフィクション。人と自然との共生について考えます。

みんなできてね!

◆絵本の読み聞かせ

□くまさんのポケット

日時…5月8日(水)・22日(水)  
午前11時

□おはなし会 (カッコーの会)

日時…5月18日(土)、午後2時

□のはらタイム(のはらくらぶ)

日時…5月25日(土)、午後2時

◆子どもシアター

日時…5月11日(土)

(1回目) 午前11時

(2回目) 午後3時

作品名…「ねずみくんのチョコッキ」  
(19分)

図書館カレンダー 5月

(●印は休館日)

| 日  | 月  | 火  | 水  | 木  | 金  | 土  |
|----|----|----|----|----|----|----|
|    |    |    | 1  | 2  | 3  | 4  |
| 5  | 6  | 7  | 8  | 9  | 10 | 11 |
| 12 | 13 | 14 | 15 | 16 | 17 | 18 |
| 19 | 20 | 21 | 22 | 23 | 24 | 25 |
| 26 | 27 | 28 | 29 | 30 | 31 |    |

開館時間…午前9時～午後7時

● ● 広報特派員を募集します ● ●

町の話題等を取材して「広報かみさと」の記事を書いていただく、ボランティアの広報特派員を募集します。

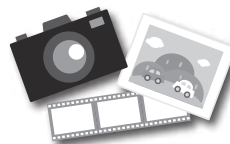

対象…町内在住または在勤の方

募集人数…若干名(応募者多数の場合は選考あり)

任期…委嘱日から翌年3月末日まで

内容…町内の話題等を取材し、広報かみさとに掲載する記事の執筆を行います。写真は自らのデジカメやスマートフォン等で撮影をします。

申込方法…総務課庶務係窓口にある申請書に記入して提出

申込期限…5月31日(金)まで

申込先・問合せ…総務課庶務係

☎35-1234

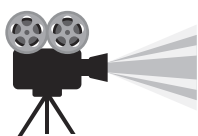
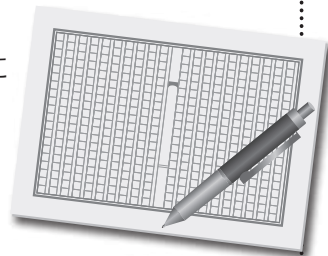

大人のための映画上映会  
「命のピザ」

日付…6月16日(日)

場所…図書館2階視聴覚室

時間…午後2時上映(115分)

定員…50名

※今回より予約制となります。

あらすじ

1940年、ナチスドイツとソ連が対峙する戦乱の中、バルト海沿岸のリトアニアにはユダヤ難民が追い詰められていた。彼らの脱出の唯一の希望は日本通過のピザ。日本領事・杉原千畝は周囲の反対をおして、ピザを発行する。

原作:杉原幸子 出演:加藤剛 ほか

申込先・問合せ…上里町立図書館 ☎34-0455

かみさと文芸

耳立てて小屋のうさぎも卒業歌

森村 和弘

つくしんぼう子はそれぞれに独立し

森村 梅子

山茶花やゆるやかに雲流れをり

庄子 佐恵子

たくあんを取り出す朝の余寒かな

浅見 敏子

早咲きの三色菫路地に続く

森村 三千子

不揃いのむきし熱々衣被

高橋 則子

足音に追はれる如し師走の夜

矢沼 直江

三山は吹雪いてゐるらし利根渡る

加藤 キク江



# 住宅用火災警報器の 設置調査のお知らせ

全ての住宅で義務化となっている住宅用火災警報器の設置状況調査を行います。無作為抽出により選ばれたお宅を消防職員が訪問し、玄関先やインターホン越しで聞き取り調査を行いますので、皆様のご協力をお願いします。

## 【調査期間】

5月11日(土)～24日(金)

午前10時～午後5時

## 【調査内容】

- ①住宅用火災警報器の設置の有無
- ②住宅用火災警報器を設置している場合は設置の場所
- ③住宅用火災警報器を設置していない場合は設置していない理由
- ④住宅用火災警報器の点検（作動確認）の有無と結果

※不適正な訪問販売や電話勧誘等が増加しています。消防署や市役所、町役場の職員が個人宅を訪問し、住宅用火災警報器や消火器の販売等を行うことはありません。これらの悪質な業者にはご注意ください。

問合せ…消防本部予防課【☎24-8392】

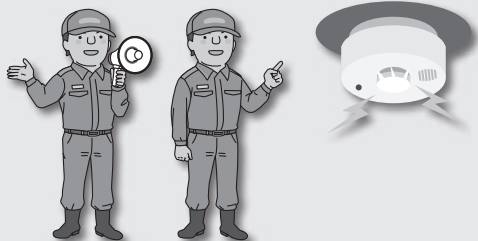

## 春の全国交通安全運動について

5月11日(土)～20日(月)は

『春の全国交通安全運動』期間です

### ◆全国重点目標◆

- ①子供と高齢者の安全な通行の確保と高齢運転者の交通事故防止
- ②自転車の安全利用の推進
- ③全ての座席のシートベルトとチャイルドシートの正しい着用の徹底
- ④飲酒運転の根絶

### ◆埼玉県スローガン◆

『人も車も自転車も 安心・安全 埼玉県』

## ◆新入学時の交通安全について◆

4月から各小中学校に児童・生徒が入学しました。子供たちが安全に通学できるよう、通学路を通るドライバーは交通安全に気を配りましょう。特に登下校時は、事故の起きやすい時間帯です。忙しくなりがちな朝や薄暗く周囲が見えづらくなる夕方は、余裕をもった行動や早めのライト点灯により、事故を未然に防ぎましょう。

また、新入学児の保護者様は入学前に子どもと一緒に通学路を歩き、道路の正しい歩き方、信号の正しい見方など基本的な交通ルールを理解できるようご指導をお願いします。

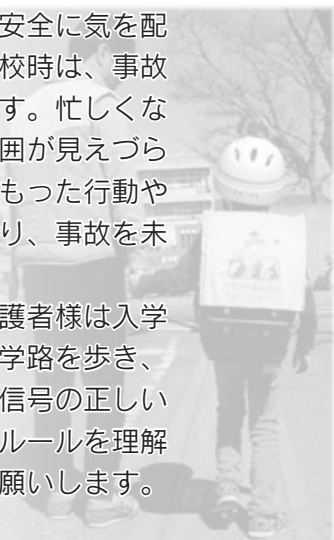

問合せ…くらし安全課生活環境係  
【☎35-1226】

## 初心者向け チョークアート講座

色鮮やかなチョークアートを始めませんか？

- ◆日 時…6月18日(火)、午後1時30分から
- ◆場 所…中央公民館 コミュニティールーム
- ◆講 師…MOGA3ART 新井 恵 氏
- ◆人 数…5名
- ◆参加費…1,000円（材料費）
- ◆申込み…5月8日(水)から  
中央公民館へ電話、または直接来館
- ◆申込先…中央公民館【☎33-8628】



中央

## 「学びとふれあい教室」

上里の歴史、夢講座『ロマンの発見』

(全4回)

今だからこそ学びたい、上里の歴史

◆日 時…午前10時～11時30分

|   | 開催日      | 講座内容               |
|---|----------|--------------------|
| ① | 7月13日(土) | 村明細帳に見る七本木村と嘉美村    |
| ② | 7月27日(土) | 七本木の古代遺跡と人々の暮らし    |
| ③ | 8月10日(土) | 大正時代・七本木郷土誌の中の七本木村 |
| ④ | 8月24日(土) | 路傍の石仏に見える七本木の民間信仰  |

◆場 所…上里東公民館

◆費 用…無料

◆申込先…上里東公民館【☎34-1041】

上里東

3/24日

# 第28回上里町乾武マラソン大会 1,106人が上里町を力走



## 各種目優勝者

| 種目名   | 氏名      | 所属    | 記録         |         |
|-------|---------|-------|------------|---------|
| ハーフ   | 男子39歳以下 | 江沢 拓真 | 上州アスリート    | 1:13:13 |
|       | 男子40歳代  | 清水 誠  |            | 1:16:03 |
|       | 男子50歳以上 | 八木 正弘 | 塩沢郵便局      | 1:18:52 |
|       | 女子      | 鈴木 礼子 | TEAM・K     | 1:33:38 |
| 10km  | 男子39歳以下 | 阿部 有希 | 帝京大学       | 0:33:43 |
|       | 男子40歳代  | 鈴木 英明 | 白岡RC       | 0:34:40 |
|       | 男子50歳以上 | 後口 洋史 | うしろぐちRC    | 0:35:14 |
|       | 女子39歳以下 | 石原 愛美 | 鴻巣高校       | 0:46:21 |
|       | 女子40歳以上 | 柴田 千春 |            | 0:45:25 |
| 5km   | 男子39歳以下 | 福本 陽樹 | 深谷商業高校     | 0:16:28 |
|       | 男子40歳以上 | 藤田 義敬 | 金子メディックス   | 0:16:56 |
|       | 女子      | 藤野 美来 | 本庄第一高校駅伝部  | 0:20:18 |
|       | 中学生男子   | 宮原 蒼太 | 美里町立美里中学校  | 0:16:32 |
|       | 中学生女子   | 長谷川菜奈 |            | 0:19:43 |
| 2.5km | 小学4年生男子 | 岩岡 一暉 | しらこぼと陸上クラブ | 0:08:54 |
|       | 小学4年生女子 | 小倉 真緒 |            | 0:10:24 |
|       | 小学5年生男子 | 入澤 琉偉 | 上里FC       | 0:08:49 |
|       | 小学5年生女子 | 福元 可愛 | 下館小学校      | 0:09:10 |
|       | 小学6年生男子 | 谷川 航太 | アラマキッズ     | 0:08:37 |
|       | 小学6年生女子 | 赤羽 優苗 | もおかスポーツクラブ | 0:09:27 |

3月24日(日)第28回上里町乾武マラソン大会が開催されました。

当日は、風が強く吹く状況の中、町内外からエントリーの約8割の方々が上里路を、駆け抜けました。

ゲストランナーには2009年から11年連続で箱根駅伝に出場している「上武大学駅伝部」の皆さんを迎え、ハーフマラソン・10km・5kmの部に参加していただき、走る楽しさを伝えながら大会を盛り上げていただきました。

また、区長会の皆さんや地元住民の方の温かい声援をはじめ、恒例の乾武オフクロ汁・麦茶の無料サービスコーナーやスポーツ用品・農産物等の販売コーナーも好評でした。

今大会の開催に際しご協力いただきました、会場やコース周辺の多くの皆様に感謝申し上げます。





## 松本宏一氏、「精積章」を受章

精積章は、公益財団法人日本消防協会が行う消防に関する表彰で、永年にわたって勤続し、消防の職務に精励し、その成績が優秀であると認められる消防団員に与えられるものです。

松本宏一氏は、上里町消防団に入団してから27年間消防業務に精励し、現在は副団長として、昼夜を問わず消防業務及び予防消防に尽力されており、その功績が認められ、このたび受章の栄に浴されました。

## 上里町放課後子供教室 ちゃれんじクラブ

# 米づくり体験教室 参加者募集!



|     | 日時        | 内容          | 時間帯 |
|-----|-----------|-------------|-----|
| 第1回 | 6月15日(土)  | 田植え         | 午前  |
| 第2回 | 7月20日(土)  | かかし作り       | 午前  |
| 第3回 | 10月12日(土) | 稲刈り・天日干し    | 午後  |
| 第4回 | 11月30日(土) | 収穫祭(もちつき大会) | 午前  |

対象…小学生

※3年生までは要保護者同伴

定員…100名程度

費用…1,000円 ※6月15日(土)に集金

申込…小学校で配布される応募用紙に必要事項を記入し、学級担任へ提出

問合せ…生涯学習課生涯学習係

【☎35-1245】

## スポーツ安全保険のご案内

スポーツ安全保険とは、スポーツ・文化・ボランティア活動、地域活動、指導活動等を行う4名以上のグループを対象にしたもので、傷害保険・賠償責任保険・突然死葬祭費用保険がセットされた年間掛け捨ての保険です。

3月1日より公益財団法人スポーツ安全協会では、2019年度スポーツ安全保険の加入受けをしています。

【一般団体の加入区分】(団体活動を行う4名以上の団体でご加入ください。)

| 加入対象者  | 補償対象となる団体活動等               | 加入区分 | 年間掛金<br>(1人あたり) | 対象範囲<br>(学校管理下を除く)         | 傷害保険金額           |                  |                  |                |
|--------|----------------------------|------|-----------------|----------------------------|------------------|------------------|------------------|----------------|
|        |                            |      |                 |                            | 死亡               | 後遺障害             | 入院               | 通院             |
| 子どもの団体 | 中学生以下のスポーツ活動、文化ボランティア、地域活動 | A1   | 800円            | 団体活動中とその往復中                | 2,000万円          | 3,000万円          | 4,000円           | 1,500円         |
|        | 上記団体活動に加え個人活動も対象           | AW   | 1,450円          | 団体活動中とその往復中<br>上記以外の個人練習など | 2,100万円<br>100万円 | 3,150万円<br>150万円 | 5,000円<br>1,000円 | 2,000円<br>500円 |
| 大人の団体  | 高校生以上の文化、ボランティア、地域活動       | A2   | 800円            | 団体活動中とその往復中                | 2,000万円          | 3,000万円          | 4,000円           | 1,500円         |
|        | 高校生以上のスポーツ活動、指導、審判         | C    | 1,850円          |                            | 2,000万円          | 3,000万円          | 4,000円           | 1,500円         |
|        | 64歳以下のスポーツ活動               | C    | 1,850円          |                            | 2,000万円          | 3,000万円          | 4,000円           | 1,500円         |
|        | 65歳以上のスポーツ活動               | B    | 1,200円          |                            | 600万円            | 900万円            | 1,800円           | 1,000円         |
| 全年齢    | 危険度の高いスポーツ活動               | D    | 11,000円         |                            | 500万円            | 750万円            | 1,800円           | 1,000円         |

【短期スポーツ教室の加入区分】(インターネット加入のみの受付です。)

|       |                         |    |      |             |         |         |        |        |
|-------|-------------------------|----|------|-------------|---------|---------|--------|--------|
| Web限定 | 開催期間3カ月以内の短期スポーツ教室の活動団体 | 短期 | 800円 | 団体活動中とその往復中 | 2,000万円 | 3,000万円 | 4,000円 | 1,500円 |
|-------|-------------------------|----|------|-------------|---------|---------|--------|--------|

※インターネットをご利用になれない場合は、一般団体の加入区分でご加入ください。

◆**申込方法**…郵便局窓口で払込後、払込受付証明書を貼付した加入依頼書をスポーツ安全協会埼玉県支部へ郵送する。

※加入依頼書は、生涯学習課窓口(町役場3階)または町民体育館においてあります。必ず、「スポーツ安全保険のしおり」または「あらまし」をよくお読みになり、内容をご確認ください。

◆**保険期間**…平成31年4月1日～令和2年3月31日

※4月1日以降の申込みは加入依頼書を郵送した消印日と払込日のいずれか遅い日の翌日から有効。

◆**問合せ**…公益財団法人スポーツ安全協会埼玉県支部【☎048-779-9580】



# ス ポ ー ツ 大 会 の 結 果

## NIIZA CUP minibas 2018 JA あさか野杯

12月23日(日)[新座市民総合体育館]

◆Cブロック

優勝 上里ブルーウィンズ



## 新春交流大会(バレーボール)

1月13日(日)[藤岡市立第二小体育館]

2位 上里東JVC



## 深谷市民空手道大会

2月17日(日)[深谷市総合体育館]

◆幼児男女混合形の部

優勝 北山 悠里

◆小学3年生女子形の部

2位 相川 歌音



## 県北ジュニアバドミントン選手権大会

12月8日(土)[行田市総合体育館グリーンアリーナ]



◆1、2年男女混合の部

3位 小沢 颯佑

◆3、4年男子の部

3位 黒羽 歩夢

◆5年男子の部

優勝 相川 武蔵

◆5年女子の部

優勝 相川 和葉

2位 渡辺 妃南香

◆6年男子の部

3位 田中 碩量

◆6年女子の部

優勝 黒川 千佳

2位 井田 杏奈



## 間々田健二杯バドミントン大会

### 小学生団体戦

1月13日(日)[大泉町いずみ総合公園体育館]

◆女子の部

優勝 上里Jr.バドミントンシャトル



## 羽生市青少年柔道大会

12月2日(日)[羽生市体育館]

◆小学2年生男女の部

3位 矢代 蓮



# おしらせ コーナー

## 講座・催し・教室

### 第23回レクリエーション フェスティバル

踊り・ダンスの披露とター  
ゲットバードゴルフの体験・  
参加!

ご家族やお友達をお誘い  
合わせの上、お気軽にお越  
しください。参加賞もある  
よ!

日時：6月1日(土)、午前8  
時30分から(小雨決行)

費用：無料

#### ◆午前の部

時間：午前8時30分から

内容：ターゲットバードゴル  
フ町民大会

会場：忍保パブリック公園

ターゲットバードゴルフコース

#### ◆午後の部

時間：午後1時30分から

内容：レッツダンス大会  
(民踊・社交ダンス)

会場：多目的スポーツホー  
ル

問合せ：レクリエーション協  
会事務局(生涯学習課内)

【☎35-1245】

### 里親制度をご存知ですか? 里親入門講座

さまざまなきょうごで家族と  
一緒に暮らすことのできな  
い子ども達を家庭で受け入  
れ、育ててくださるのが「里  
親」です。多くの方に里親制  
度を理解していただくために  
「里親入門講座」を開催し  
ます。

日時：6月9日(日)、午後1  
時30分～4時

(受付は午後1時から)

内容：①里親制度について

②里親の子育て体験談等

③質疑応答・意見交換

会場：熊谷児童相談所

費用：無料

申込：熊谷児童相談所へ電  
話申込み

申込先・問合せ：熊谷児童  
相談所【☎048-521-  
4152】

### 第42回ふれあい住宅デー

日時：6月9日(日)、午前10  
時～午後3時

(受付は午前10時から)

内容：住宅相談、包丁研ぎ、  
まな板削り、タイルアート、  
模擬店など(会場によって異  
なります。)

会場：①賀美公民館

②三町公民館

費用：無料

問合せ：埼玉土建一般労  
働組合本庄支部【☎73-  
1422】

### 若者のための合同企業 説明会

就職を目指す学生及びU  
ターン、Iターン希望者へ向  
けて合同企業説明会を開催  
します。

日時：6月14日(金)

#### ◆部

時間：午前10時～午後0時  
30分

対象者：令和2年3月卒業  
予定の大学生・短期大学生・  
専門学校およびUターン・I  
ターン希望者

#### ◆二部

時間：午後2時～4時30分

対象者：令和2年3月卒業  
予定の高校生

場所：深谷公民館・体育室  
および大会議室

費用：無料

出張企業：埼玉県北部地域  
内(深谷市・熊谷市・本庄市・  
美里町・神川町・上里町・寄  
居町)に本社または事業所  
を有する企業60社が出席予  
定)

問合せ：合同企業説明会  
事務局【☎048-571-  
2145】

### イースタン・リーグ公式 戦「埼玉西武ライオンズ 対読売ジャイアンツ」

日時：5月12日(日)

開場：午前11時

試合開始：午後1時

会場：ケイアイスタジアム

## 募集

### 初心者太極拳教室

日時：6月4日・11日・18日・  
25日の火曜日、午後2時～4  
時(全4回)

会場：中央公民館・多目的  
ホールB

費用：無料

講師：全日本太極拳連  
盟公認指導員

申込：5月9日(木)から

申込先・問合せ：太極拳連  
盟事務局【☎24-2440】

### 第59回 町民バドミントン大会

日時：6月16日(日)、午前8  
時45分から受付(午前9時か  
ら開会式)

会場：町民体育館

種目：男女ダブルス(各A・  
B・Cクラス)

対象：中学生以上

※女子Cクラスのみ児玉郡  
市内在住の在勤者

費用：1ペア2500円

申込：6月5日(水)午後5時  
まで

申込方法：町民体育館窓口  
設置の申込用紙を受付箱へ  
投函

## FCチベッタ(サッカー) クラブ員募集中

幼児(年中年長)から小学6年生までの  
男の子の子を対象に体験練習開催中!  
みんな遊びに来てね!

NPO法人ゴールドルーツスポーツクラブ

☎0495-34-3450 <http://www.gold-root.com>

お見積りは無料ですのでお気軽にお電話  
ご来店くださいませ!! お待ちしております

## 三ツ星ウイング

リフォーム・増改築専門店

児玉郡上里町七本木3652-2

0120-72-0084

土・日・祝も  
営業してます  
9:00~20:00

いつもご愛顧賜りありがとうございます

広告



問合せ：バドミントン連盟  
事務局【☎34-0846】

生活情報

埼玉県後期高齢者  
医療健康長寿歯科検診

埼玉県後期高齢者医療広域連合では、前年度中に75歳になられた被保険者を対象として、健康長寿歯科健診を実施します。お口の健康は、全身の健康につながります。疾病の予防や健康増進のため、ぜひ受診してください。

対象：昭和18年4月2日から昭和19年4月1日までに生まれた方で、後期高齢者医療被保険者証をお持ちの方  
実施期間：7月1日～令和2年1月31日  
※申込手続等の詳細は、6月下旬に対象者へ送付する受診案内をご覧ください。

問合せ：埼玉県後期高齢者医療広域連合給付課【☎048-833-3130】

小児慢性特定疾病医療費支給継続申請の受付を開始します

対象：現在受給者証をお持ちで引き続き治療が必要な20歳未満の方の保護者  
期間：6月17日(月)～7月31日(水)

会場：各保健所

必要書類：申請書、医療意見書、健康保険証写し、受診者の加入する公的医療保険（健康保険）の被保険者の市町村・県民税課税（非課税）証明書（税額・所得金額が記載されたもの）など  
※お持ちの受給者証に記載の住所を管轄する保健所から申請に必要な書類が郵送されます（医療意見書は同封しません。指定医師に依頼してください。）

問合せ：本庄保健所【☎22-6481】

5月1日～6月30日は「不正大麻・けし撲滅運動」期間です

大麻の使用は有害で、不正栽培・所持は犯罪です。また、「けし」には法律で栽培が禁止されている種類があります。特に大麻は「海外では合法化されているから害がない」などといった誤った情報が流布され、若年層への乱用の拡大が懸念されています。正しい情報を知り、自分の身を守りましょう。大麻や栽培してはいけない「けし」を見つけたら、本庄保健所までご連絡ください。

申込先・問合せ：本庄保健所【☎22-6481】

2019年度  
工業統計調査を実施します

工業統計調査は、我が国の工業の実態を明らかにすることを目的とした統計法に基づく報告義務のある重要な調査です。

調査結果は、中小企業施策や地域振興などの基礎資料として利活用されます。6月1日時点で実施します。調査票へのご回答をお願いいたします。

問合せ…産業振興課農政商工係【☎35-1232】

湯かっこ設備改修工事に伴う  
臨時休館のお知らせ

余熱利用施設「湯かっこ」では、設備の改修工事に伴い、下記のとおり臨時休館となります。

ご不便をお掛けいたしますが、ご理解とご協力をお願いいたします。

○閉館期間 9月24日(火)～11月30日(土)

問合せ…余熱利用施設「湯かっこ」  
【☎22-8126】

はかりの定期検査

計量法の規定により、取引や証明に使用されるはかり（計量器）の定期検査を実施します。

◆日程…6月12日(水)

◆時間…①午前10時～正午  
②午後1時～3時

◆会場…ワープ上里南側駐車場  
(上里町大字七本木71-1)

◆持ち物…検査するはかり・申請書・検査手数料  
・平成29年度に検査を実施された方につきましては、通知を送付いたします。  
・新規購入された方、または検査に該当すると思われるはかりをお持ちの方は、下記までご連絡ください。

◆問合せ

埼玉県計量検定所検査課  
【☎048-652-2171】  
産業振興課【☎35-1232】



広告

初心者の方でも絶対安心♪

フィットネスジム      ホットヨガスタジオ(女性専用)

皆様の美と健康を  
一生懸命サポートさせていただきます

☆無料見学・随時受付中☆

HP      QRコード

お問い合わせ  
☎ 0495-35-0145  
http://www.dspnet.co.jp/kamisato/

龍天風呂もあるスポーツクラブ  
ドゥースホッツクラブ上里  
上里町七本木2272-1(ユニクス上里内)

こむぎっこのがみさと歴史クイズ

チャレンジ・上里

答え：③八重樫  
町民から募集し選考の結果、昭和52年8月26日に制定されました。





# 人生の節目には国民年金の届出を!

20歳から60歳になるまでの40年間は全員の方が年金に加入します。職業などにより、加入の種別は3つ【第1号被保険者(自営業者など)・第2号被保険者(会社員や公務員)・第3号被保険者(会社員等の被扶養配偶者)】に分かれます。結婚や就職などにより加入の種類が変わるときは年金の届出が必要です。

## 【国民年金に入るとき】

| こんなとき          | 手続きの内容                     | 届出先               |
|----------------|----------------------------|-------------------|
| 20歳になったとき      | 国民年金の加入の手続き                | 第1号被保険者…お住まいの市区町村 |
| 会社を退職したとき      | 国民年金に加入の手続き                | お住まいの市区町村         |
| 配偶者の扶養からはずれたとき | 第3号被保険者から第1号被保険者への種別変更の手続き | お住まいの市区町村         |

※第3号被保険者(配偶者の扶養)になる時の手続きは、配偶者の勤務先です。

問合せ…健康保険課医療年金係【☎35-1222】



## 普通救命講習会

| 講習区分                      | 主な内容  | 実施日時  |
|---------------------------|---|---|
| 普通救命講習Ⅰ (3時間)<br>個人・団体可   | ・心肺蘇生法 (AEDの使用法を含む。)<br>・大出血時の止血法<br>・気道異物除去法 | ①5月11日(土) ③7月13日(土)<br>②6月15日(土) ④8月17日(土) 午前9時から |
| 普通救命講習Ⅱ (4時間)<br>個人・団体可   | ・普通救命講習Ⅰの内容<br>・座学・実技の効果測定                    | 9月14日(土) 午前9時から                                   |
| 普通救命講習Ⅲ (3時間)<br>団体のみ     | ・小児、乳児、新生児に対する応急手当                            | 団体 (15名以上) での申込みにより随時実施                           |
| 上級救命講習 (8時間)<br>団体のみ      | ・普通救命講習Ⅰ～Ⅲの内容<br>・傷病者管理法等                     |   |
| 救命入門コース (45分・90分)<br>団体のみ | ・基本的な心肺蘇生法<br>・AEDの使用法                        | 団体 (7名以上) での申込みにより随時実施                            |

会場…児玉郡市広域消防本部多目的ホール (本庄市西富田904番地3)

対象…児玉郡市内在住、在勤又は在学する中学生以上の方

※講習Ⅰ・Ⅱ (公募実施分) は、1週間前まで随時受付 (定員30名になり次第締切)

※講習Ⅰ・Ⅱは、団体での申込みにより随時実施が可能です。

※受講者が7名未満の場合には、実施を見送ることがあります。

※団体申込は、実施希望日の2週間前までに事前連絡をお願いします。

※受講申請書は警防課及び中央消防署で配付、または組合ホームページ (<http://www.kodamakouiki.jp/>) からダウンロードできます。

申込先・問合せ…児玉郡市広域消防本部警防課 【☎24-8391】 (平日:午前8時30分～午後5時15分)  
中央消防署救急係 【☎24-8395】 (上記以外の時間帯)

## 入札の結果

※消費税抜きの契約金額です。

◆平成31年3月26日

| 工事等名                      | 落札金額        | 落札業者     |
|---------------------------|-------------|----------|
| ① 平成30年度 児玉工業団地アクセス道路改築工事 | 39,950,000円 | 東和建設株式会社 |



●**売買** 大御堂の杜に建つ  
自然素材でつくった  
**モデルハウス販売中**  
土地と建物で **2580万円**

埼玉県知事 (8) 第 13824 号

敷地面積 241.07㎡ (約73坪)  
延床面積 97.09㎡ (29.3坪)  
建築年月日 2019年1月28日  
住 所 埼玉県児玉郡上里町大御堂 64-5

**株式会社カネザワ**  
埼玉県児玉郡神川町元阿保 852

**0120-76-2245**

見学会のご予約申し込み、お問合せはお気軽に。

広  
告

# ひとのうごき

町の人口(平成31年3月末日現在)  
 総人口……31,017人 [-65]  
 男……15,412人 [-20]  
 女……15,605人 [-45]  
 世帯数……12,787世帯 [+23]  
 [ ]は前月との比較  
 出生……12 死亡……35  
 転入等……161 転出等……203

## お誕生おめでとう

| 行政区分   | 氏名            | 保護者 |
|--------|---------------|-----|
| [東大北]  | 海老名 咲良 (さくら)  | 隆行  |
| [寺西]   | 川田 稜己 (いつき)   | 弘幸  |
| [並木沖]  | サルマ イバ ケサブラジュ |     |
| [立野]   | 井上 翔太 (しょうた)  | 明彦  |
| [上中久城] | 工藤 陽登 (はると)   | 祐也  |
| [本郷一]  | 川部 美桜 (みお)    | 智己  |
| [古新田]  | 舟木 深崇 (みたか)   | 隆之  |
|        | 大村 泰雅 (たいが)   | 博之  |
| [三田]   | 藤村 湊斗 (みなと)   | 泰斗  |
| [久保新田] | 野口 和 (なごみ)    | 智弘  |
| [西原町西] | 石井 禰愛 (ねお)    | 利一  |
| [一丁目]  | 鮎澤 東里 (とうり)   | 光   |

(3月中の出生届より)

訂正とお詫び  
 広報4月号に掲載しました同記事において誤りがありました。お詫びして訂正いたします。  
 (誤) 栗原 桃菜  
 ↓  
 (正) 栗原 桃奈

## お悔やみ申し上げます

| 行政区分     | 氏名          | 年齢 |
|----------|-------------|----|
| [金上]     | 久保 タネ子 (96) |    |
|          | 中久木 国子 (91) |    |
| [東宮]     | 川浦 國子 (99)  |    |
| [十八軒四軒家] | 吉田 長壽 (87)  |    |
| [東大南]    | 坂本 キヨ子 (87) |    |
| [東大北]    | 松本 あさ子 (98) |    |
| [丹蔵石倉]   | 金杉 美代子 (86) |    |
| [長浜町]    | 今村 朝子 (83)  |    |
| [立野]     | 小林 富男 (93)  |    |
| [三軒]     | 福田 秀雄 (65)  |    |
|          | 入澤 勉 (89)   |    |
|          | 平野 豊 (67)   |    |
| [一丁目]    | 高岩 玲子 (92)  |    |
|          | 遠山 豪雄 (85)  |    |
| [二丁目]    | 田島 米子 (95)  |    |
| [三丁目]    | 嶋津 富美 (97)  |    |
|          | 松本 啓一 (70)  |    |
| [八町河原]   | 内田 カツ子 (88) |    |

(3月中の死亡届より)

※掲載を希望されない方は、届出時に窓口でお申し出ください。  
 問合せ…町民福祉課町民係 ☎35-1224

## 5月生まれの

# ちっちな町民



あいにね  
**カ石 和音ちゃん**  
 (3歳・久保新田)  
 げんぼうのあいにねちゃん。  
 ギュッと抱きついてくれて  
 うれしいです。



あさひ  
**間々田 朝飛くん**  
 (1歳・内出)  
 お誕生日おめでとう♡  
 元気いっぱいあそんで  
 大きくなってね♪



ななな  
**山田 菜々華ちゃん**  
 (2歳・金下)  
 お歌やお話が上手になって  
 楽しいね♪  
 2歳おめでとう♡



はるちか  
**小林 永和くん**  
 (2歳・南五明)  
 お誕生日おめでとう☆すくすく  
 元気に育ってね



りょう  
**小林 稜くん**  
 (2歳・八町河原)  
 2歳のお誕生日おめでとう  
 毎日可愛い笑顔ありがとう♡



まみ  
**山下 真未ちゃん**  
 (2歳・四丁目)  
 元気いっぱいたくさんのことに  
 興味が出てきたね。  
 ますますの成長が楽しみです



### 誕生日を迎えるお子さんの写真募集!

対象…7月に誕生日を迎える小学校就学前のお子さん  
 申込…5月31日(金)までに総務課庶務係窓口にて写真持参またはインターネット申込(応募写真は返却不可・応募多数の場合は抽選)  
 申込フォーム: <http://www.town.kamisato.jp/3839.htm>



## 町民福祉課町民係 5月の日曜窓口開庁日 5月12日(日)

午前8時30分～正午

### ◆取扱事務

- ・住民票などの証明書の発行
- ・戸籍届出 ・住所異動届
- ・印鑑登録

## 善意をありがとう

社会福祉協議会3月分寄附者

|                              |         |
|------------------------------|---------|
| 上里町ゴルフ協会                     | 30,069円 |
| 上里町商工会女性部                    | 10,000円 |
| 上里町男女共同参画推進センター<br>事業活動推進委員会 | 5,000円  |
| 西富田H. K. S. クラブ              | 14,120円 |
| 神保原駅七福神                      | 48,677円 |

ご協力ありがとうございました  
 上里町社会福祉協議会 ☎33-4232

## 消費生活相談窓口

受付時間

午前9時30分～11時30分  
 午後1時～3時30分

|                                     | 月                                  | 火 | 水 | 木 | 金 | 土     |
|-------------------------------------|------------------------------------|---|---|---|---|-------|
| 上里町役場産業振興課内 ☎35-1232                |                                    | ○ |   |   | ○ |       |
| 本庄市役所商工観光課内 ☎25-1175                | ○                                  |   | ○ | ○ | ○ |       |
| 消費生活支援センター熊谷<br>(受付時間:午前9時30分～午後4時) |                                    |   |   |   |   |       |
| ☎048-524-0999                       | ○                                  | ○ | ○ | ○ | ○ |       |
| ☎048-261-0999                       |                                    |   |   |   |   | ○(のみ) |
| 消費者ホットライン ☎188                      | 音声ガイダンスの案内により、市町村または県の相談窓口につながります。 |   |   |   |   |       |



4/14日

# かみさと春まつり2019

4月14日(日)堤調節池運動公園にて「かみさと春まつり2019」が盛大に開催されました。上里町商工会、埼玉ひびきの農協、各種団体による出店があり、上里産小麦「さとのそら」を使用したグルメなどを味わいながら、舞台発表を楽しむ方々は大いに賑わいました。



## 2019上里町タウンミーティング

～選ばれる町・住み続けたい町の実現に向けて～

申込不要

町民の皆さんと町長が直接意見を交換し、町政に反映させることを目的とした「タウンミーティング」を町内5会場で開催いたします。お車でお越しの際は、乗り合わせにてご来場いただけますようお願いいたします。

| 対象地域     | 日 時           | 会 場          |
|----------|---------------|--------------|
| 長幡小学校地域  | 5月12日(日) 午後2時 | 長幡児童館        |
| 賀美小学校地域  | 6月2日(日) 午後2時  | 賀美児童館        |
| 神保原小学校地域 | 6月9日(日) 午後2時  | 神保原公民館       |
| 七本木小学校地域 | 6月16日(日) 午後2時 | 男女共同参画推進センター |
| 上里東小学校地域 | 6月23日(日) 午後2時 | 上里町東児童館      |

※各会場概ね1時間半を予定しております。

