

ひと・まち・自然が共に輝く ハーモニータウン かみさと

広報

かみさと

5
May 2020
No.612



「もらわない」

『今』できることを『継続』

「ひろげない」



目指せ！
交通事故ゼロ・ごみゼロのまち！
死亡事故ゼロ374日継続中！
(令和2年4月20日現在)



今月の主な内容

- 令和2年度区長・交通指導員・消防団…P2～3
- 国民健康保険税の税率が変わりました…P4～5
- 新型コロナウイルス関連情報………P8～9
- 特定外来生物にご注意ください………P24

[新型コロナウイルス感染拡大防止のため、掲載されているイベント等が中止または延期となる場合があります。]

上里町と地域の安全と発展にご尽力いただく方々をご紹介します！

令和2年度の区長・消防団・交通指導員が決まりましたので紹介します。(敬称略)

区長

～行政と住民のパイプ役～

令和2年度の区長が、各行政区より推薦され決まりました。区長の仕事は、行政と住民とのパイプ役となっ
ていただき、住みよい町・地域づくりのため、先頭に立って町・地域の行事を進めていただきます。

| 行政区 | 氏名 | |
|-------------|-------|-------|
| 1 黨 | 矢島 政男 | |
| | 根岸 稔 | |
| 2 金下東 | 川野 利夫 | |
| | 竹之内 務 | |
| | 中村 孝布 | |
| 金下 | 堀口 正治 | |
| 3 内出 | 中里 実 | |
| | 西金 | 須賀 一喜 |
| 4 勝二 | 金井 文雄 | |
| | 勝一 | 安原 源司 |
| 5 原二 | 並木 忠男 | |
| | 原一 | 飯塚 敏雄 |
| 6 真下 | 下山 彰夫 | |
| | 天神 | 板垣 延雄 |
| 7 堀込 | 南 光弘 | |
| | | 久保 勉 |
| 8 屋敷 | 間々田 勤 | |
| | 宿 | 金井 弘 |
| 9 東宮十八軒四軒家 | 設楽 直久 | |
| | 中・南五明 | 横堀 孝 |
| 10 下郷 | 立石 悟 | |
| | 久保 | 伊藤 裕 |
| | 上郷 | 福島 好孝 |
| | 宮 | 相川 均 |
| 11 東大北 | 新井 勝 | |
| | 西大御堂 | 横山 伸明 |
| | 東大南 | 石原 秀一 |
| 12 寺西・新堀 | 齊藤 直 | |
| | 並木・沖 | 松本 康男 |
| 13 田中・石倉・丹蔵 | 戸矢 義弘 | |
| | 堀之内 | 木村 隆之 |
| | 岡・東堤 | 森 元幸 |

| 行政区 | 氏名 | |
|--------|-------|-------|
| 14 阿保町 | 長谷川將剛 | |
| | 横町 | 松村 貞明 |
| | 長浜町 | 山下 正博 |
| 15 立野南 | 立川 昌和 | |
| | 立野南 | 野本 和男 |
| | | 小林 孝 |
| 16 立野 | 赤沼 忠 | |
| | 久城 | 金井 明 |
| 17 本郷一 | 柴藤 一生 | |
| | 本郷一 | 須田 税 |
| | | 花嶋 茂 |
| 18 本郷二 | 齊藤 滋 | |
| | 本郷二 | 菊池 辰見 |
| 19 本郷三 | 大橋 忠夫 | |
| | 京塚 | 横村 久夫 |
| 20 京塚 | 飯嶋 重文 | |
| | 秋谷 由夫 | |
| | 高坂 正 | |
| | 名取 光照 | |
| 21 古新田 | 斉藤 正光 | |
| | 内山 幸雄 | |
| | 黒澤 祐二 | |
| | 岩屋 孝治 | |
| 22 三田 | 吉田 登 | |
| | 齊藤 雅男 | |
| | 鬼崎 篤久 | |
| | 小野 忠夫 | |
| | 武田 義明 | |
| | 菅原 恵子 | |

| 行政区 | 氏名 |
|----------|-------|
| 20 三軒 | 進藤 眞二 |
| | 五十嵐善彦 |
| | 馬場 良和 |
| 21 久保新田 | 須貝 誠 |
| | 高橋 隆 |
| 22 四ッ谷 | 土屋 武司 |
| | 久保新田 |
| 23 西原町西 | 阿佐美和男 |
| | 西原町東 |
| 24 西原町西 | 塩原 俊典 |
| | 一丁目 |
| 25 田仲 貫一 | 田仲 貫一 |
| | 吉田 守 |
| 26 二丁目 | 峯 俊仁 |
| | 森村 市郎 |
| 27 三丁目 | 林 利夫 |
| | 坪山 正昭 |
| 28 四丁目 | 岩田 正之 |
| | 根岸 功 |
| 29 岩田 貞祐 | 岩田 貞祐 |
| | 岩田 一郎 |
| 30 一戸 彌作 | 一戸 彌作 |
| | 内田 一 |
| 31 宮本町 | 曾根 義男 |
| | 上島 秋男 |
| 32 東町 | 平井 耕三 |
| | 山口 春雄 |
| 33 八町河原 | 林 敏美 |
| | 今井 秀光 |
| 34 忍保 | 福田 邦夫 |
| | 山口 修 |

消防団

～町民を火災・災害から守る～

4月1日付けで、前第一分団長兼子和之氏が退団され、後任に第一分団長今井将巳氏が任命されました。

消防団本部役員

| | |
|-------|------|
| 団長 | 高橋光晴 |
| 副団長 | 松本宏一 |
| 第一分団長 | 今井将巳 |
| 第二分団長 | 清水淳 |
| 第三分団長 | 高杯末 |
| 第四分団長 | 武井一孝 |

防災フェスティバルは防災訓練の一環として町民の皆さまの防災意識の向上を図るため開催されています。



◀防災フェスティバルの様子



▶特別点検の様子

特別点検は消防設備等の整備に万全を期し、火災等の災害に備えるために行われています。

交通指導員

～町の安全を守る～

本年度も9名の交通指導員さんに町の児童・生徒の保護誘導活動、街頭指導等ご協力いただきます。

交通指導員

| | | |
|-------|-------|-------|
| 金杉 記明 | 金杉 正美 | 川浦 利幸 |
| 甲野 覚 | 佐藤 幸弘 | 田村 四男 |
| 並木 康尋 | 藤井 長平 | 養田 房雄 |

交通指導員は、「立哨指導」として交通量の多い交差点などに立って、子ども達が安全に登校できるように、交通指導を行っています。



◀交通指導員が実施する立哨指導の様子



町長コラム

山下 博一



20

緊急事態宣言に伴う町の取組等について

4月7日(火)、新型コロナウイルス感染症に係る緊急事態宣言が埼玉県に発令されました。

町民の皆様には、先の見通せない状況の中、不安な日々や大変な不便、不自由をおかけしておりますが、引き続きご自身やご家族の身を守る安全な行動をとっていただくよう心からお願ひ申し上げます。町としても深刻な影響を受けている皆様への支援策を早急に対応すべく、準備を急いでいます。また、感染防止に拡大回避のため、役場窓口にビニールシートを設置したり、業務の継続性を確保するため、職員を分散して業務を行うなど、感染リスクを減らす対策を実施しております。ご理解・ご協力をお願い申し上げます。

政府は4月20日(月)、緊急経済対策を盛り込んだ2020年度補正予算案を閣議決定しました。その内容は、全国民を対象として一律に一人当たり10万円の給付を行う「特別定額給付金(仮称)」や、売上げが半減した中堅・中小・小規模事業者、フリーランスを含む個人事業主に対して給付を行う「持続化給付金」など、現金給付の総額は15兆円

を上回り、事業規模17兆円の経済対策となります。今後、国から詳細な発表がなされるとは思いますが、最新情報については、上里町のホームページにも掲載していきますので、そちらをご覧ください。

結びに、本庄道路・神流川の開通についてのお知らせです。国土交通省大宮国道事務所より4月13日(月)付で次のとおり記者発表がありました。

◎国道17号本庄道路・神流川橋が令和4年内に開通する見通しです。また、令和2年度中に本庄市沼和田地区において工事着手し整備を推進し



役場窓口に設置したビニールシート

国民健康保険税の 税率が変わりました

国民健康保険は、病気やけがをしたときに安心して医療が受けられるように、加入者が国民健康保険税を出し合い、お互いに助け合う制度です。

「広報かみさと2月号」でお知らせしましたとおり、令和2年4月からの保険税率について財政の健全化を目的とした改正を行いました。

問合せ…税務課住民税係【☎35-1221(内線1131~1133)】

令和2年4月からの国民健康保険税率改定表

| 区分 | 所得割 | | 資産割 | | 均等割 | | 平等割 | | 課税限度額 | |
|----------------|-------|-------|-----|-----|---------|---------|---------|--------|-------|------|
| | 改定前 | 改定後 | 改定前 | 改定後 | 改定前 | 改定後 | 改定前 | 改定後 | 改定前 | 改定後 |
| 医療給付費分 | 6.30% | 6.30% | 25% | 12% | 15,000円 | 21,000円 | 10,000円 | 9,000円 | 61万円 | 63万円 |
| 後期高齢者 支援金等分 | 1.80% | 1.90% | — | — | 8,100円 | 9,000円 | — | — | 19万円 | 19万円 |
| 介護給付金分 | 1.23% | 1.33% | — | — | 8,000円 | 9,000円 | — | — | 16万円 | 17万円 |

税額の算定方法

国民健康保険に加入している方の前年中の所得、本年度の固定資産税額、加入者数等に基づいて下表の区分ごとに算定し、その合計額が年税額となります。年税額はその年の4月から翌年3月までの年度ごとに算定し、途中で加入・離脱等の異動があった場合は月割での課税となります。

国民健康保険税額（年税額）

＝

医療給付費分（①～④）＋後期高齢者支援金等分（①～④）＋介護給付金分（①～④）

| 区分 | 医療給付費分 | 後期高齢者支援金等分 | 介護給付金分 |
|-------|---------------------------|---------------------------|----------------------------|
| ①所得割額 | (前年の総所得金額等-33万円) ×6.3% | (前年の総所得金額等-33万円) ×1.9% | (前年の総所得金額等-33万円) ×1.33% |
| ②資産割額 | 本年度中の固定資産税額 ×12% | — | — |
| ③均等割額 | 加入者数×21,000円 | 加入者数×9,000円 | 加入者数×9,000円 |
| ④平等割額 | 9,000円 | — | — |
| 課税限度額 | 63万円 | 19万円 | 17万円 |

※介護給付金分は加入している40歳以上65歳未満の方が該当します。

※区分ごとの算定額が課税限度額を超えた場合、超過分は課税されません。

※世帯主を含む加入者全員の合計所得が法令に定められた額よりも低い場合には、均等割額と平等割額が軽減される制度があります。

令和2年度 国民健康保険税の新税率を使ったモデルケースでの試算（年税額）

| 【ケース① 1人世帯】 ・年齢40～64歳 ・固定資産税なし |  | 合計所得 | 33万円以下 | 100万円 | 200万円 |
|--------------------------------------|---|------|---------|----------|----------|
| | | 改正前 | 12,300円 | 103,500円 | 196,800円 |
| | | 改正後 | 14,400円 | 111,800円 | 207,100円 |

| 【ケース② 2人世帯】 ・年齢40～64歳 ・固定資産税なし ・1人は収入なし |  | 合計所得 | 33万円以下 | 100万円 | 200万円 |
|--|---|------|---------|----------|----------|
| | | 改正前 | 21,600円 | 120,200円 | 227,900円 |
| | | 改正後 | 26,100円 | 133,400円 | 246,100円 |

| 《ケース③ 4人世帯》 ・年齢 2人は40～64歳 2人は39歳以下または65歳以上 ・固定資産税なし ・3人は収入なし |  | 合計所得 | 33万円以下 | 100万円 | 200万円 |
|--|---|------|---------|----------|----------|
| | | 改正前 | 35,400円 | 121,500円 | 250,300円 |
| | | 改正後 | 44,100円 | 137,300円 | 276,700円 |

住民税の申告は早く済ませよう

令和2年度の個人住民税は、令和2年1月1日現在の住所地で、令和元年中の所得等に基づいて課税されます。住民税の申告は、個人住民税の課税資料として使用されるほか、国民健康保険税やその他各種保険料、保育料、各種福祉年金・手当などの基礎資料になります。令和2年度（元年分）の住民税の申告がまだお済みでない方は、税務課住民税係窓□（1階②番）で申告してください。

◆申告が不要な方

- ① 税務署に令和元年年分の所得税の確定申告書を提出された方
- ② 令和元年中の所得が給与所得のみの方で、勤務先から上里町へ給与支払報告書が提出されている方
（給与支払報告書の提出については勤務先にお問い合わせください。）
- ③ 令和元年中の所得が公的年金等のみで、公的年金等の源泉徴収票に記載されていない控除（医療費控除や生命保険料控除など）の適用を受けない方
- ④ 令和元年中の合計所得金額が住民税均等割非課税基準（扶養親族等がいらない場合は28万円）以下の方

（注意事項）

申告が不要な方（例えば、所得がなかった方、遺族・障害年金のみがあった方、扶養親族になっている方など）でも、国民健康保険税や介護保険料等の正しい計算や、各種減免・軽減措置を受けるために申告が必要な場合があります。また、令和2年度（元年分）の課税証明書等が必要な方も申告が必要となります。

◆申告に必要なもの

- ①・②は申告者全員、③・④は該当者のみ必要です。
- ① 印鑑（認印可）
- ② マイナンバー（個人番号）に係る本人確認書類

【例】マイナンバーカードまたは通知カードと身元確認書類（※）
※運転免許証、健康保険の被保険者証、在留カード、障害者手帳など

③ 所得に関するもの

【例】令和元年中の収入金額等を証明する書類
・給与、公的年金の収入があった方は、源泉徴収票
・その他の収入がある人は、収支内訳書や収入金額
・必要経費がわかる書類

④ 控除に関するもの

【例】各種控除を受けるための必要書類
・社会保険料等の領収書や納付額証明書（源泉徴収票に記載がある場合は不要）
・生命保険料、地震保険料の控除証明書

問合せ：税務課住民税係 ☎ 35-1221
（内線1131-1133）

■令和2年度(元年分)課税証明書等の発行について

令和2年度の町民税・県民税(個人住民税)税額決定・納税通知書は、6月9日(火)(予定)に発送します。

また、令和2年度(元年分)の課税(非課税)証明書・所得証明書は、個人住民税の賦課決定後の発行となりますので、6月9日(火)(予定)から発行することができます。

なお、住民税の申告が遅れている場合や延長期間に確定申告をされた方は、すぐに証明書を発行できない場合もありますのでご注意ください。

■障害者に対する軽自動車税の減免

障害者が一定の要件を満たした場合、通院・通学や生業等のために使用する軽自動車・普通自動車等のうち、障害者1人につき1台に限り、軽自動車税・自動車税・自動車取得税が減免になります。

【対象】(下記のいずれかに該当する場合)

- ①車両の所有者及び運転者が該当者本人、または該当者と生計をともにする方の場合
- ②障害者が納税義務者であり、その世帯に運転できる方がいなく、同一生計でない常時介護する方が運転する場合

※自動車税の減免は、他にも要件があります。軽自動車の減免は、上記以外で該当する場合があります。詳細はお問い合わせください。

【申請期限】

6月1日(月)まで(毎年申請が必要です)

※上記期限を過ぎてからの申請は受付出来ませんのでご注意ください。

【準備】

- ①身体障害者手帳・戦傷病者手帳・療育手帳
精神障害者保健福祉手帳のいずれか
- ②納税通知書(納付せずにお持ちください)
- ③運転免許証

問合せ…税務課資産税係【☎35-1220】

【減免の対象となる障害の区分および級】

| 手帳の種類および障害の区分 | 減免の対象となる障害の級 |
|----------------------------|--|
| 心臓、じん臓、呼吸器、小腸、ぼうこうまたは直腸 | 1級または3級 |
| 体幹 | 1級から3級までおよび5級 |
| 聴覚 | 2級または3級 |
| 視覚 | 1級から3級までおよび4級の1(4級のうち視力の良い方の眼の視力が0.08~0.1) |
| 音声または言語機能 | 3級(こう頭が摘出された場合に限る) |
| 平衡機能 | 3級 |
| 上肢 ※主に手や腕 | 1級または2級 |
| 下肢 ※主に足 | 1級から6級まで |
| 乳幼児期以前の非進行性の脳病変による運動機能(上肢) | 1級または2級 |
| 乳幼児期以前の非進行性脳病変による運動機能(移動) | 1級から6級まで |
| ヒト免疫不全ウィルスによる免疫機能、肝臓 | 1級から3級まで |
| 療育手帳 | ㊤またはA |
| 精神障害者保健福祉手帳 | 1級で、かつ障害者総合支援法に規定する精神通院医療を受けている方 |
| 戦傷病者手帳 | 身体障害者手帳の減免の範囲に準じる |

※障害名が「半身不随」など複数の障害がある場合は、障害の区分ごとの等級(上肢の級、下肢の級)により判定します。

※障害者が施設に入所している場合は、身体障害者手帳1~2級(戦傷病者手帳で準じる場合を含む)の方、療育手帳㊤またはAの方、精神障害者保健福祉手帳1級で施設以外の病院で精神通院医療を受けている方が対象となります。

納税相談窓口 ~休日開庁・夜間開庁のお知らせ~

- ◆5月の開庁日 【休日】(午前8時30分~正午) **5月10日(日)**
【夜間】(午後8時まで) **5月25日(月)**
※夜間は庁舎西入口(夜間入口)からお入りください。

◆相談窓口の問合せ…税務課収税係

【☎35-1220(内線1121~1125)】

※納税相談の場合は、あらかじめお電話でご連絡ください。

固定資産税第1期・軽自動車税の納期限は**6月1日(月)**です。
税金のお納めには便利な**口座振替**をご利用ください。

〔口座振替日は納期限日となります。残高不足等で振替ができなかった場合、再度の振替はできませんので、残高の確認をお願いします。〕

マイナンバーカード マイキーIDの設定

問合せ…町民福祉課町民係 【☎35-1224】

マイキーIDとは？

マイナンバーカードのICチップの中にある電子証明書を活用したインターネット上で作成するIDです。

令和2年度に消費活性化策の一環として、マイナンバー（個人番号）カードを活用したマイナポイント（プレミアム付与）の取り組みが実施される予定です。

マイナポイントの利用には、マイナンバーカードを取得し、そのカードを使ってマイキーIDを設定する必要があります。



マイキーIDの設定

スマートフォンやパソコンをお持ちの方は自宅で設定することができます。



◀スマートフォンから

【Android版の場合】

「Google Play」で「JPKI利用者ソフト」と「マイナポイント」アプリをインストールして設定します。

【iOS(iPhone)の場合】

「App Store」で、「マイナポイント」アプリをインストールして設定します。

※機種によっては対応していない場合があります。

◀パソコンから（マイキープラットホーム）

以下が必要となります。

- ・公的個人認証サービス対応のICカードリーダーライタ
- ・「マイキーID作成・登録準備ソフト」のインストール



国は、消費活性化策として、令和2年9月から、民間のキャッシュレス決済（〇〇ペイなど）で、20,000円分の前払いをすると、5,000円分のプレミアム分を追加して25,000円分の「マイナポイント」を付与する事業を実施予定です。

町では、マイナポイントの使用にあたって必要となる「マイキーID」の設定支援を行います。マイナンバーカードの交付を受けた際や、役場に訪れた際に、ぜひご利用ください。

マイキーID設定支援

【場所】 町民福祉課窓口（庁舎1階3番窓口）

【時間】 平日の午前9時～正午および午後1時～5時まで（土・日・祝日を除く）

【必要なもの】

- ・ご自身のマイナンバーカード
- ・マイナンバーカード取得時のパスワード(数字4桁)

【マイキーID設定支援窓口で申請できる方】

本人または法定代理人のみ

ご存知ですか？

「民生委員・児童委員」

～広げよう 地域に根ざした 思いやり～

民生委員・児童委員は、『民生委員法』により、地域福祉を推進する無報酬のボランティアで、厚生労働大臣の委嘱を受けた県の非常勤特別職の地方公務員です。児童福祉法により児童委員を兼ねることが定められており、一般的には民生委員・児童委員または民生児童委員とも呼ばれています。

住民の生活上のさまざまな相談に応じ、行政をはじめ適切な支援やサービスへの「つなぎ役」としての役割を果たすとともに、高齢者や障害者世帯などの見守りや安否確認などを行います。

なお、民生委員・児童委員（62人）の中に、子どもや子育てに関する支援を専門に担当する主任児童委員（3人）がいます。

相談内容の秘密は固く守られますので、悩みごとや心配ごとなどがありましたら、お気軽にご相談ください。

問合せ…町民福祉課社会福祉係 【☎35-1224】

新型コロナウイルス関連情報



新型コロナウイルス感染症に関する相談は

- 新型コロナウイルス感染症県民サポートセンター【☎0570-783-770】
受付時間：24時間対応（平日・土・日・祝日）

帰国者・接触者相談センター（気になる症状がある方）

- 帰国者・接触者相談センター（本庄保健所）【☎0495-22-6481】
受付時間：月～金曜日、午前8時30分～午後5時15分



感染や拡大を防ぐために、以下の点にご注意ください

- 石けんを使ってこまめに手洗い、うがいを徹底する
- 咳がでるときはマスクやティッシュ、ハンカチなどで口を覆う
- 換気が悪く、人が密に集まって過ごすような空間に集団であつまることを避ける

各種ホームページでも情報を確認できます

「感染確認状況」・「緊急経済政策」・「緊急事態宣言」など、新型コロナウイルス感染症に関連する情報は多岐にわたり、随時更新されていきます。

最新の情報は、国・県・町のホームページからご確認ください。



新型コロナウイルス感染症対策関連
（総務省）



感染確認状況や関連情報
（埼玉県）



新型コロナウイルス感染症関連情報
（上里町）

役場業務の継続性を確保するため、職員体制を縮小しています

町では、職員の感染による役場業務の停止を防ぐ対策として、交代勤務を行っています。

この措置を行うことにより、対応する職員が減少することとなるため、窓口でお待ちいただく時間が長くなることや事務処理に日数を要するなど、一時的に町民の皆さまへご不便をお掛けする場合がございますが、ご理解いただきますようお願いいたします。

また、町民の皆さまにおかれましては、お急ぎの手続き以外はご来庁をなるべくお控えください。各種相談の際は、事前にお問い合わせのうえ、ご来庁いただきますようお願いいたします。

第37回「クリーンの日」の延期について

新型コロナウイルスの感染拡大防止の観点から、5月31日(日)に予定していましたが「クリーンの日」の町内一斉清掃活動を延期させていただきます。

新たな実施日につきましては、今後の状況を考慮して決定させていただきます。

問合せ…上里町コミュニティ協議会（事務局：総務課庶務係）【☎35-1234】

中止が決定した主なイベントについて

(4月21日(火)現在)

集団健康診査

期日…6月1日(月)～6月6日(土)

会場…ワープ上里

対象…上里町国民健康保険

埼玉県後期高齢者医療制度ご加入の方

毎年4月上旬にご案内している「申込はがき」につきましては、時期を変更して発送する予定となっております。

※例年実施している8月・10月の集団健康診査は、今後の状況により変更や中止になる場合がありますので、ご了承ください。

問合せ…健康保険課医療年金係【☎35-1222】



上里町資源回収

期日…6月6日(土)

6月6日(土)に予定していました小型家電・衣類・紙類の資源回収は、中止となります。

役場庁舎に設置してあります小型家電回収ボックス（投入口30cm×15cmに入るもの）は通常どおり利用できます。

お越しの際はご利用いただき、ぜひリサイクルにご協力ください。

※次回は10月24日(土)を予定しておりますが、今後の状況により、変更や中止になる場合がありますので、ご了承ください。

問合せ…暮らし安全課生活環境係【☎35-1226】



小型家電回収ボックス

■その他の中止イベント

| 期日 | イベント名 | 問合せ |
|----------|-----------------------|--------------------|
| 5月13日(水) | 上里町いきいきクラブ連合会大会 | 高齢者いきいき課【☎35-1243】 |
| 5月23日(土) | 支えあい活動準備委員会 | 高齢者いきいき課【☎35-1243】 |
| 5月28日(木) | 第26回上里町いきいきグラウンドゴルフ大会 | 高齢者いきいき課【☎35-1243】 |
| 6月6日(土) | 第24回レクリエーションフェスティバル | 生涯学習課【☎35-1245】 |
| 6月7日(日) | 地域親善スポーツソフトバレーボール大会 | 生涯学習課【☎35-1245】 |

内容は随時更新されますので、最新情報につきましては町ホームページご確認いただくか、担当課に直接お問い合わせください。



◀上里町ホームページ
「町主催イベントの中止について」

新型コロナウイルスなどの感染症対策としてのご家庭でのマスク等の捨て方

新型コロナウイルスなどの感染症に感染した方やその疑いのある方などがご家庭にいらっしゃる場合、鼻水等が付着したマスクやティッシュ等のごみを捨てる際は、以下の『ごみの捨て方』に沿って、「ごみに直接触れない」「ごみ袋はしっかりしばって封をする」そして「ごみを捨てた後は手を洗う」ことを心がけましょう。

ごみの捨て方

①ごみ箱にごみ袋をかぶせません。いっぱいになる前に早めに②のとおりごみ袋をしぼって封をしましょう。



②マスク等のごみに直接触れることがないようにしっかりとしばります。



※万一、ごみが袋の外に触れた場合は、二重にごみ袋に入れてください。

③ごみを捨てた後は石鹸を使って、流水で手をよく洗いましょう。



※『ごみの捨て方』に沿っていただくことにより、ご家族だけでなく、皆さまが出したごみを扱う廃棄物処理業者の方にとっても、新型コロナウイルスやインフルエンザウイルスなどの感染症対策として有効です。

問合せ…暮らし安全課生活環境係【☎35-1226】

住宅用火災警報器の設置調査を行います

全ての住宅で義務化となっている住宅用火災警報器の設置状況調査を行います。無作為抽出により消防職員がお宅を訪問し、インターホン越しで聞き取り調査を行いますので、皆さまのご協力をお願いします。

【調査期間】

6月11日(木)～6月24日(水)

※新型コロナウイルス感染症拡大防止のため、中止または延期となる場合があります。

【調査内容】

- ①住宅用火災警報器の設置の有無
 - ②住宅用火災警報器を設置している場合は設置の場所
 - ③住宅用火災警報器を設置していない場合は設置していない理由
 - ④住宅用火災警報器の点検(作動確認)の有無と結果
- ※不適正な訪問販売や電話勧誘等が増加しています。消防署や市役所、町役場の職員が個人宅を訪問し、住宅用火災警報器や消火器の販売等を行うことはありません。これらの悪質な業者にはご注意ください。

問合せ…消防本部予防課【☎24-8392】

環境保全型農業 直接支払交付金

地球温暖化防止や生物多様性保全等に効果の高い営農活動に取り組む農業者に対し、国・県・町が共同で支援を行います。

対象者

農業者の組織する団体または一定の条件を満たす農業者等

対象要件

- ①主作物について、販売を目的に生産を行っていること
- ②国際水準GAPへの取組を実施していること

対象活動

有機農業への取組等、環境保全に資する取組み

交付単価

各取組活動に応じて交付単価が変動します。
※詳細につきましては、担当課までお問い合わせください。

申請期間…6月30日(火)まで

問合せ…産業振興課産業観光係【☎35-1232】

生ごみ処理器（キエー口）購入費補助制度について

ごみの減量化・資源化を目的として、生ごみ処理器（キエー口）を購入した方へ補助金を交付します。

キエー口とは？

神奈川県葉山町発祥の生ごみ処理ボックスです。家庭から出る生ごみを細かくして、キエー口の中に入れた土と混ぜると、土の中の微生物の力で分解されていきます。料理の残り物や腐ったものも投入でき、虫やにおいほとんど出ません。

対象者

- ・ 町内に住所を有し、居住している方
- ・ 処理器を良好な状態で維持管理できる方
- ・ 町税等を滞納していない方

受付期間

令和3年3月5日(金)まで

補助金額

- ・ 処理器本体の購入価格に3分の2を乗じた額
(1個につき上限10,000円、1,000円未満切り捨て)
- ・ 1世帯につき2個まで

※消費税は含みますが、送料、土等の購入費は含みません。

受付は先着順です。予算限度に達した時点で受付を終了します。

申込方法

暮らし安全課生活環境係にお問い合わせください。

購入に関する問合せ

キエー口葉山 松本 【☎046-877-0407】

補助金に関する問合せ

問合せ…暮らし安全課生活環境係 【☎35-1226】

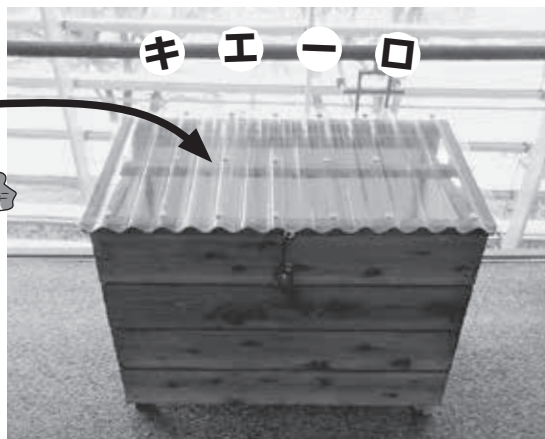

ベランダdeキエー口
高さ80cm×横94cm×奥行50cm
本体重さ：27kg

上里町浄化槽設置整備事業

補助金申請を受け付けます

【対象者】

専用住宅等に汲み取り便槽および既存単独浄化槽から10人槽以下の合併処理浄化槽へ転換する方で、交付決定通知後に工事着工し、工事完了後1か月以内または令和3年2月26日(金)のいずれか早い日までに実績報告書を提出できる方

【対象区域】

上里町生活排水処理基本計画で設定されている浄化槽整備区域

【対象浄化槽】

- ①合併処理浄化槽設置整備事業における国庫補助指針（平成4年厚生省生活衛生局水道環境部環境整備課浄化槽対策室長通知）に適合した浄化槽
- ②全国浄化槽協会に登録した浄化槽（設置業者による機能保証登録が必要です。）

【受付期間】

5月18日(月)～6月12日(金)

申請書（様式第1号）に関係書類を添えて提出してください。

※補助基数を超える場合は、抽選となります。

（抽選日は6月下旬の予定です。）

【補助予定基数】

15基 ※内示によって補助基数が減少する場合があります。

【補助金限度額】

①転換補助：浄化槽の設置に要する費用
(配管費及び処分費を除く。千円未満切り捨て)の2分の1の額と下記の金額を比較し、いずれか少ない額

- 5人槽……………35万2千円/基
- 6～7人槽……………43万4千円/基
- 8～10人槽……………56万8千円/基

②処分費補助

○単独処理浄化槽…最大9万円

○汲み取り便槽…最大6万円

③配管工事補助……………最大15万円

【申込先・問合せ】

暮らし安全課生活環境係 【☎35-1226】

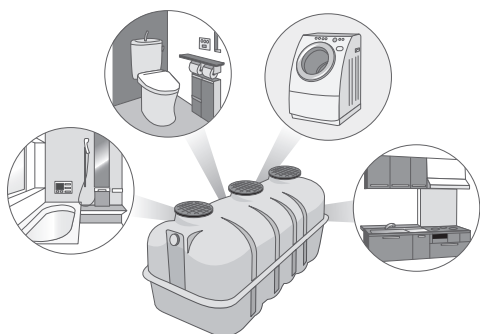

== 防災クイズ① ==

問題をクリアして、防災知識の向上を目指しましょう!

Q 次のうち最も勢力が強いと
考えられる台風は?

- (1) 915 hPa
- (2) 1013 hPa
- (3) 1083 hPa

※hPa (ヘクトパスカル) : 台風の中心気圧の単位

防災クイズは、Yahoo! JAPANの『全国防災模試』
より出題しました。

その他、過去の問題についてはこちらから↓
<https://bosai.yahoo.co.jp/pr/201903/>

答え

は21ページ!!

豆知識

熱帯の海上で発生する低気圧を「熱帯低気圧」と呼びますが、このうち最大風速(10分間平均)がおおよそ17m/s以上のものを「台風」と呼びます。

台風は反時計回りに風が吹きこむ空気の渦巻きです。台風自身の風に加えて、台風を移動させる周りの風が同じ方向に吹くため、進行方向に対して「右」の地域で風が強くなります。

(※中心や左側でも警戒が必要です。)



年金についてのお問い合わせ

年金に関する手続きや相談を希望される方は、ぜひ、「ねんきんダイヤル」「ねんきん定期便・ねんきんネット等専用ダイヤル」にご連絡ください。なお、ご連絡の際は、基礎年金番号の分かる年金手帳や年金証書をご準備ください。

ねんきんダイヤル
0570-05-1165
(ナビダイヤル)

050で始まる電話で
おかけになる場合は
03-6700-1165 (一般電話)

【受付時間】

月曜日 午前8時30分～午後7時
火～金曜日 午前8時30分～午後5時15分
第2土曜日 午前9時30分～午後4時

ねんきん定期便
ねんきんネット等専用
ダイヤル
0570-058-555
(ナビダイヤル)

050で始まる電話で
おかけになる場合は
03-6700-1144 (一般電話)

【受付時間】

月曜日 午前9時～午後7時
第2土曜日 午前9時～午後5時

※土・日・祝日(第2土曜日を除く)、12月29日～1月3日はご利用いただけません。

子育て世代包括支援センターからのお知らせ 問合せ…子育て共生課子育て支援係【☎35-1236】

子育て世代包括支援センターコラム⑤

支援員 天野喜代美



お子さんの『解放泣き』は成長促進剤

お子さんのぎゃくん！という大泣きに悩まされることはありませんか。

子どもの泣きには大きく分けると二つあります。

一つは言葉で上手に伝えられないため、泣く事で欲求を伝える『お願い泣き』。もう一つは、嫌な感情や我慢していた感情を泣くことで解放し、思いつき涙を流し、さらに養育者に見守られるという過程の中で、自らの悲しい気持ちを癒し、徐々に普段の自分を取り戻していく『解放泣き』。

『お願い泣き』は欲求を受け入れてもらったり、共感してもらったりとおさまりますが、何だか気持ちがスッキリせず、いつまでもぐずぐず後を引いて『解放泣き』に移行し、養育者を困らせる事態が発生…。なんて経験はどの方にもあるのでは？私もその経験者です。養育者としては、早く泣き止ませたくて、言葉や態度で説得し、泣かずに我慢させるような最短手段を目指しがちになりませんか。

そんな時は、まず泣いているお子さんの気持ちに共感し、お子さんをしつかり包み込むように抱っこすることでお子さんの心身を受け止めて、十分に泣かせてあげてください。大好きな人に抱っこされ、あるいは見守られて泣くことで、お子さんの心身は癒されます。

つまり、抱っこや見守り行為(背中をさする等)の中で、お子さんがとことん泣けるように手助けをしてあげることが大切なのです。特に理由はないけれど、なんとなく泣きたい時もぜひ、しっかりと泣かせてあげてください。乳幼児期に養育者の見守りの中で泣いたりの、喚いたりとしつかりと感情を吐き出してスッキリした経験のある子どもは、「感情は出してしまえばそのモヤモヤした心の状態を乗り越える事ができる」と、本能的に理解すると言われています。また、嫌なことを嫌と言えずに感情を我慢してきた子どもは、思春期になってから寂しさや不安、怒りとなって表に出てくると言われています。私も、お子さんの『解放泣き』の大切さを改めて感じています。

子育て支援アプリ

はぐたまかみさと

♥「はぐたまかみさと」とは？

埼玉県がリリースした「子育て支援アプリはぐたま」の上里町版で、子育てに役立つ町の情報をライフスタイルにあわせてピンポイントに見ることができま

す。

♥どんなことができるの？

・町からの新着情報をタイムリーに受け取ることができます。

・毎月の乳幼児健診や赤ちゃん相談の日程が届きます。

・お子さんの生年月日等を入力することにより、お子さんに合わせた予防接種スケジュールを作成します。また、接種日が近づくとメールでお知らせします。

・パパ・ママ応援シヨップ優待カードがアプリで使えます。

♥登録・利用にはお金がかかるの？

登録や利用は無料です。ただし、通信料やパケット代はご自身の負担になります。

♥スマートフォン以外では利用できないの？

「はぐたま」はスマートフォン専用アプリのため、従来型携帯電話・パソコンからはご利用いただけません。

○乳児おむつ購入費助成事業の支払月を変更します

現行 4月～8月受付分 9月末支払い

9月～3月受付分 4月末支払い

変更後 4月～9月受付分 10月末支払い

10月～3月受付分 4月末支払い



ダウンロードはこちら
<http://www.pref.saitama.lg.jp/hugutama/download.html>

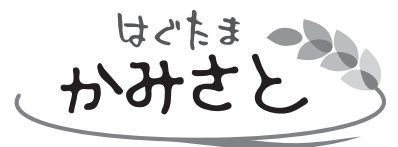

フ ォ メ ー シ ョ ン

保健センターからのお知らせ 問合せ…健康保険課(保健センター)【☎33-2550】

♥令和2年度かみさと「たまる健★幸マイレージ」事業が始まります

5月1日から令和2年度かみさと「たまる健★幸マイレージ」事業が始まります。付与期間が長くなり、今年度末までに最大で5000ポイントが貯められます。詳細は広報5月号と一緒に配布されるリーフレットをご確認ください。参加申し込みも随時行っていますので、ご家族や友人とお誘いあわせの上、多くの方のご参加をお待ちしています。

このマークが
対象事業の目印です



※すでに発行されているポイントカードは、そのまま使用できます。

破棄しないようご注意ください。

※保健センターの窓口にカード用の「ポイント確認用タブレット」が設置してあります。

Check Point

スマートフォンアプリ参加の方は、長期間アプリを起動させないと、歩数データが反映されないことがあります。こまめに起動するようにしてください。



保健センターに設置してある
タブレットとポイントカード

令和元年度健幸ポイントの交換について

❖5月中旬頃にポイント交換対象者ご本人へお知らせを郵送します。

(スマートフォンアプリ参加者で、上里町民であることが確認できなかった方には、通知を郵送することができません。通知が届かなかった場合は、保健センターへお問い合わせください。)

なお、昨年8月末までに参加申し込みをされていた早期申込者のうち、ポイントカードを受け取られていない方、スマートフォンの登録が行われていない方については、ポイント交換対象外となりますのでご了承ください。

♥令和2年度新社会人応援献血キャンペーン

社会人になった記念に献血をしよう！

埼玉県と埼玉県赤十字血液センターは、今春社会人になった方を対象に、4月から6月まで「新社会人応援献血キャンペーン」を実施しています。

新社会人の方が県内の献血ルームや献血バスで献血を申し込んでいただくと、埼玉県限定デザインの「吸水マイクロファイバー傘カバー」を差し上げます！

社会人になった記念に、社会貢献の一つである献血にチャレンジしてみませんか？

対 象…令和2年度に新社会人となった方

(献血可能年齢である16歳以上の方)

日 時…6月30日(火)まで

場 所…県内の献血ルーム(7か所)・県内を巡回する献血バス

問合せ…埼玉県薬務課【☎048-830-3635】



「吸水マイクロファイバー傘カバー」

♥がん検診等のお知らせ

新型コロナウイルス感染症の感染拡大防止のため、令和2年度のがん検診等については以下のとおりとさせていただきます。

【集団検診】 会場：保健センター等

| 実施月 | 検診内容 | 対 応 |
|-----|--------------------------------|------|
| 5 月 | 子宮頸がん・乳がん集団検診 | 中止 |
| 6 月 | 肺がん・結核・大腸がん・肝炎ウイルス検診（会場：ワープ上里） | 中止 |
| | 子宮頸がん・乳がん集団検診 | 中止 |
| 7 月 | 胃がん・大腸がん検診 | 中止 |
| 9 月 | 子宮頸がん集団検診 | 中止 |
| | 乳がん集団検診 | 実施予定 |

【個別検診】 会場：指定医療機関

| 検診内容 | 対 応 |
|----------|---------------------------------|
| 子宮頸がん検診 | 新型コロナウイルス感染症に係る緊急事態宣言が解除されてから実施 |
| 乳がん検診 | |
| 大腸がん検診 | |
| 前立腺がん検診 | |
| 胃がんリスク検診 | |
| 子宮頸がん検診 | |

♥歯周疾患検診を延期させていただきます

歯周疾患検診が5月より始まる予定でしたが、新型コロナウイルス感染拡大予防のため開始時期を延期させていただきますことになりました。今後の予定に関しましては、広報もしくはホームページにて周知させていただきます。

♥5月1日～6月30日は「不正大麻・けし撲滅運動」期間です

「大麻」や栽培してはいけない「けし」を発見したら、本庄保健所までご連絡ください。



大麻草



けしの花

問合せ…本庄保健所【22-6481】

休日の医療機関はこちらへ

5月 保健センター予定表 ☎33-2550

5月中に予定していました「3・4か月児健康診査」「7・8か月児健康診査」「1歳6か月児健康診査」「2歳6か月児健康診査」「3歳6か月児健康診査」「5歳児健康相談」「赤ちゃん相談」「ベビーマッサージ&ヨガ講座」は中止となりました。
お子さんのことで心配なこと等ありましたら、保健センターまでご相談ください。

休日急患診療所

【本庄市保健センター内☎23-3322】

診療科目…内科系疾患

診療日…日曜・休日・年末年始

平日木曜日夜間

診療時間…午前9時～正午

午後1時～4時、午後7時～10時

(平日木曜日夜間は午後8時～10時)

※健康保険証を持参してください

※夜間の診療は午後9時45分までに受付をしてください。

在宅当番医療機関

◆診察は午前中のみとなります。また当番医は変更になる場合もありますので、確認してからお出かけください。

| | | |
|----------|--------|----------|
| 5月10日(日) | 千田医院 | ☎76-0041 |
| 5月17日(日) | 昭和産婦人科 | ☎22-2025 |
| 5月24日(日) | 高山整形外科 | ☎22-3245 |
| 5月31日(日) | 田所医院 | ☎22-3445 |
| 6月7日(日) | 辻クリニック | ☎35-1116 |



「上里町公共施設再配置・維持保全計画」を策定しました

「公共施設再配置・維持保全計画」とは将来的な公共施設の機能の適正配置を含め、令和2年度～11年度の間、各施設ごとに実施する対策内容(統廃合、複合・集約化等)、対策費用などを明らかにするとともに、財政状況に合わせた対策の実施時期の明確化を行う計画です。

計画の策定にあたっては、パブリックコメントを実施し、広く町民の意見をいただくとともに、上里町行政改革推進委員会へ諮問を行い、3月24日(火)に同委員会より町長へ答申がなされました。

詳細はホームページをご覧ください



「公共施設マネジメント」に関する情報は町のホームページをご覧ください。

<http://www.town.kamisato.saitama.jp/3523.htm>

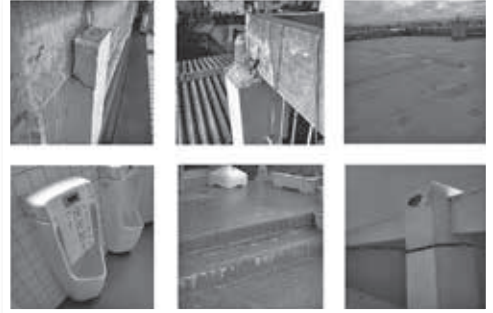

災害協定を締結しました

3月24日(火)、埼玉土建一般労働組合本庄支部と「災害時における応急対策の協力に関する協定」を締結しました。

大規模な災害が発生した場合、被災した建物の補修等の応急業務に、迅速に対応していただくことを目的としており、この協定により、災害時における被災者支援の取り組みがより一層強化されるものと期待しています。



上里東公民館 学びとふれあい教室

「上里の歴史」

- ◆日時…6月13日(土)・27日(土)、7月11日(土)
午前10時～11時30分
- ◆場所…上里東公民館
- ◆講師…丸山 修 氏 (元郷土資料館館長)
- ◆内容…①路傍の石仏に見える七本木の民間信仰2
②天正10年神流川合戦
③中仙道と藤岡道の文化財
- ◆参加費…無料
- ◆申込…電話または直接窓口へ
- ◆申込先・問合せ
上里東公民館【☎34-1041】

神保原公民館 学びとふれあい教室

絵付け教室!ポーセラーツ

～世界に一つだけのオリジナルを作ろう～

- ◆日時…6月15日(月)、7月6日(月)・27日(月)
午前10時～正午
- ◆場所…神保原公民館・小会議室
- ◆講師…武藤 和代 氏
- ◆定員…15名 (先着順)
- ◆参加費…無料
- ◆申込…5月11日(月)から
電話または直接窓口へ
- ◆申込先・問合せ
神保原公民館【☎33-1727】

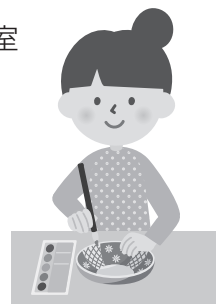

図書館・郷土資料館だより

問合せ…【☎34-0455】

図書館ホームページ <https://www.lics-saas.nexs-service.jp/kamisato/>

今月のおすすめ新刊本



『あっくんとデコやしき』(絵本)
八百板洋子/文
垂石 眞子/絵
【請求記号】
Eア

【あらすじ】

妹が生まれてから手伝いを頼まれてばかりのあっくん。その日も父さんに弁当を届けるよう頼まれ、イライラしながら「デコやしき」へ向かい…。福島県三春町に実在する民芸品工房を舞台に描く、被災地への想いが込められた絵本。

★FaceBookもご覧ください!★

当館の情報を発信していますので、ご活用ください!



<https://www.facebook.com/library.kamisato/>

雑誌のタイトル入替(一部)を行いました!

下記の雑誌が4月号より、閲覧可能となりました。

| 新規タイトル | 刊行 |
|--------------------|------|
| 音楽の友 | 月刊 |
| SCREEN (スクリーン) | |
| STORY (ストーリー) | |
| dancyu (ダンチュウ) | |
| ナショナルジオグラフィック | |
| 日経トレンディ (TRENDY) | |
| 本の雑誌 | 月2回刊 |
| MOE (モエ) | |
| 歴史街道 | |
| PRESIDENT (プレジデント) | 月刊 |
| Baby-mo (ベビモ) | 季刊 |

※最新号以外については貸出し可能です

下記の雑誌は3月号までで、図書館での購入は中止となりました。

『With』 『キネマ旬報』 『群像』
『世界』 『non-no』 『ひよこクラブ』
『文学界』 『メンズノンノ』 『モノマガジン』

※入替に伴い、雑誌の棚を変更しています。来館時にご確認下さい。

図書館カレンダー 5月

(●印は休館日)

| 日 | 月 | 火 | 水 | 木 | 金 | 土 |
|----|----|----|----|----|----|----|
| | | | | | ① | ② |
| ③ | ④ | ⑤ | ⑥ | 7 | 8 | 9 |
| 10 | ⑪ | 12 | 13 | 14 | 15 | 16 |
| 17 | 18 | 19 | 20 | 21 | 22 | 23 |
| 24 | 25 | 26 | 27 | ⑳ | 29 | 30 |
| 31 | | | | | | |

開館時間…午前9時～午後7時

※新型コロナウイルスの状況により休館日が延長されることがあります。

最新の情報は町ホームページでご確認ください。

かみさと文芸

もしもしと言えば片手を耳にあて言葉もため幼が
真似をする 横尾 みよ子
窓越しに見えて一羽の尉鷗しゅう急ぎの用ある如く飛び
立つ 大井田 道子
まっ赤なるからすうりの種は黒色の打出の小槌の
形している 鈴木 せき
珈琲の香りふうわり漂えば右脳が目覚めるひとり
の厨くりや 垣島 恵美子
春の声が庭木のもとより聞こえて見ればひよこり
露の臺たいなり 並木 美代子
曇天の畑に剪定する我にやよ励めよと薄日差し
来る 大塚 眞智子
この歳も夫はずかに「福は内」二人居の床ゆかに豆は
ころがる 木村 光子
何処よりか潮の寄せ来る気配して こゑ…こゑ…
われを呼ぶ声 菊地 豊栄

大会の結果

本庄児玉郡市ミニバスケットボール連盟杯

10月20日(日) [本庄総合公園体育館]

◆準優勝 上里ミニバス



埼玉県U-12秋季バスケットボール大会

11月3日(日) [本庄総合公園体育館]

◆県大会出場 上里ブルーウィンズ



北部地区スポーツ少年団交流大会 (ミニバス)

11月9日(土) [東松山市立高坂小学校体育館他]

◆Aブロック 優勝 上里ブルーウィンズ



東日本オープンジュニア バドミントン大会 (シングルス戦)

12月7日(土)

[くまがやドーム]

◆男子小学6年・
中学1年生の部
3位 相川武蔵



本庄市空手道選手権大会

11月17日(日) [本庄総合公園体育館]

- ◆小学1年女子形の部
2位 北山悠里
- ◆小学1年女子組手の部
優勝 北山悠里
- ◆小学3年女子組手の部
3位 小久保希春



彩北少年少女剣道大会

11月24日(日) [熊谷市民体育館]

- ◆小学生高学年団体の部
3位 上里町剣道スポーツ少年団
- ◆小学1年生個人の部
優勝 飯島愛梨



埼玉県北部ジュニアテニス選手権

12月1日(日) [長久保公園テニスコート]

- ◆初級の部
2位 土谷・前川ペア
3位 大村・中山ペア
- ◆中級の部
2位 澁澤・川井ペア
- ◆上級の部
優勝 黒井・松崎ペア
3位 沼尻・永山ペア



ドリームショット杯 (バドミントン)

11月23日(土) [児玉総合公園体育館]

- ◆1・2年生混合の部 ◆5年生男子の部
優勝 後藤啓伸 優勝 齊藤聖矢
2位 小沢颯佑 2位 後藤達人
- ◆4年生男子の部 ◆6年生女子の部
2位 相川太郎 優勝 相川和葉



県北ジュニアバドミントン選手権大会

12月14日(土) [行田市総合体育館グリーンアリーナ]

- ◆小学1・2年男女混合の部 ◆小学6年男子の部
優勝 後藤啓伸 優勝 相川武蔵
2位 渡辺皇汰 2位 小林拓実
- ◆小学3・4年女子の部 ◆小学6年女子の部
2位 小沢那実 優勝 相川和葉
- ◆小学5年男子の部 3位 渡辺妃南香
2位 後藤達人
3位 齊藤聖矢
黒羽歩夢



日本マスターズ水泳スプリント選手権大会

11月30日(土)他
[千葉県国際総合水泳場]

- ◆60歳~64歳
50mバタフライ
優勝 32秒49
金井明人



埼玉県スポーツ少年団バドミントン大会

12月15日(日) [毎日興業アリーナ久喜]

- ◆混合団体2位グループ
2位 上里ジュニアバドミントンシャトル



埼玉県北少年柔道大会

11月24日(日)
[深谷総合体育館]

- ◆小学3年男子の部
優勝 矢代蓮



上里町小学生バレーボール大会 11月30日(土) [上里町民体育館]

- ◆Aブロック ◆Bブロック ◆Cブロック
- 優勝 長幡ヴィガース (男子) 優勝 長幡ヴィガース (女子) 優勝 長幡ヴィガース (混合)



おしらせ コーナー

教室

初心者太極拳教室

日時：6月5日・12日・19日・26日の金曜日、午後2時～4時（全4回）
会場：中央公民館多目的ホールA
費用：無料
講師：全日本武術太極拳連盟公認指導員
申込：5月7日（木）から
申込先・問合せ：太極拳連盟事務局【☎24-2440】



募集

河川愛護モニター募集について

国土交通省高崎河川国道事務所は、河川をやさしく見守って下さる河川愛護モニターを募集します。



生活情報

令和2年度健康長寿歯科健診

埼玉県後期高齢者医療広域連合では、前年度中に75歳又は80歳になられた被保険者を対象として、健康長寿歯科健診を実施します。

対象者：次のいずれかに該当し、後期高齢者医療被保険者証をお持ちの方

①昭和14年4月2日から昭和15年4月1日までに生まれた方

②昭和19年4月2日から昭和20年4月1日までに生まれた方

実施期間：7月1日から令和3年1月31日まで

その他：申込手続等の詳細は、6月中（下旬）に対象者へ送付する受診案内をご覧ください。

問合せ：埼玉県後期高齢者医療広域連合給付課【☎048-8333-3130】



忘れずに納めましょう！
5月は自動車税（種別割）の納期です

自動車税（種別割）は車をお持ちの人にかかる県の税金です。6月1日（月）の納期限までに忘れずに納めてください。納税通知書は、5月7日以降お手元に届く予定です。県の自動車税（種別割）は金融機関・郵便局のほか、コンビニでも納められます。また、パソコンなどを使えば、ペイジーで納めることもできます。ぜひ、ご利用ください。

※自動車税（種別割）全般に関する、住所変更・納付書紛失などの連絡、納付状況の確認などについては、自動車コールセンターにご連絡ください。

※自動車税（種別割）収入額の一部は、「彩の国みどりの基金」に積み立て、県内のみどりの保全や創出などに活用させていただきます。

問合せ：自動車税コールセンター【☎050-3786-1222】／県環境部みどり自然課【☎048-8330-3140】



お見積りは無料ですのでお気軽にお電話
ご来店くださいませ!! お待ちしております

三ツ星ウゴウゴ

リフォーム・増改築専門店
児玉郡上里町七本木3652-2
0120-72-0084
土・日・祝も営業しています
9:00~20:00

いつもご愛顧賜りありがとうございます

植村学習塾 (小5~中3) ★上里北中エリア限定

- ・北中で上位を目指したい方に最適・5教科総合指導
- ・小5・小6大募集!
- ・算数・国語(読解力養成)充実!
- ・小6英語(書き・基礎文法)を習得!

広報を見た。で割引!

TEL090-4922-1060 ☎0495-33-3177
教室：神保原町433-4

おかげさまで30周年

ご存知ですか？

『成年後見制度』

認知症や障害などで判断能力が十分でない人が財産管理や日常生活等の契約を行うときに不利益を被ったり、悪徳商法の被害にあったりする場合があります。このように自分で判断して行うことが難しい方を保護・支援する制度として成年後見制度があります。成年後見制度は大きく分けると次の二つがあります。

法定後見制度（判断能力が十分でない場合）

判断能力の程度により「後見」「保佐」「補助」のタイプがあります。家庭裁判所より選任された後見人等（成年後見人、保佐人、補助人）が本人の意思を尊重しながら、本人の生活に必要な契約の代理、本人のみで行った不利益な契約の取り消し、財産管理を行います。

任意後見制度（判断能力が十分でなくなる前に）

将来、判断能力が十分でなくなったときに備え、本人と頼みたい人との間で何を頼みたいか話し合い、その内容を公正証書にしておきます。判断能力が十分でなくなったときに、家庭裁判所に申立て、任意後見監督人が選任されると任意後見人の支援が開始されます。

高齢者いきいき課では**毎週木曜日午後1時30分～4時**に専門職(社会福祉士)による相談日を設けています。(要予約)

問合せ…高齢者いきいき課地域包括支援係【☎35-1243】

自衛官採用試験

◆一般曹候補生

受付期間…5月15日(金)まで

受験資格…18歳以上33歳未満の方

試験期日…1次：5月23日(土)

入隊時期…令和3年3月下旬～4月上旬

◆自衛官候補生

受付期間…6月3日(水)まで

受験資格…18歳以上33歳未満の方

試験期日…6月11日(木)・14日(日)

※いずれか1日を指定

入隊時期…令和3年3月下旬～4月上旬

◆技術海上幹部・技術航空幹部

受付期間…5月22日(金)まで

受験資格…大卒以上の方で、応募資格に定められた学部・専攻学科等を卒業後、2年以上の業務経験のある方

試験期日…6月11日(木)～14日(日) ※いずれか1日を指定

入隊時期…令和2年10月以降

◆技術海曹・技術空曹

受付期間…5月22日(金)まで

受験資格…20歳以上の方で国家免許資格取得者等

試験期日…6月11日(木)～14日(日)

※いずれか1日を指定

入隊時期…令和2年9月下旬以降

※一部期日等に変更がある場合がございます。

詳細は下記へお問い合わせください。

問合せ…自衛隊埼玉地方協力本部熊谷地域事務所【☎048-522-4855】



防災クイズの答え

答え (1)915hPa

解説

台風発生時、よく耳にする中心付近の気圧「ヘクトパスカル」が低いほど、台風の勢力は強くなります。ちなみに(1)915hPaは2017年10月に日本に上陸した超大型台風の時に観測されたものです。



スポーツ安全保険のご案内

スポーツ安全保険とは、スポーツ・文化・ボランティア活動、地域活動、指導活動等を行う4名以上のグループを対象にしたもので、傷害保険・賠償責任保険・突然死葬祭費用保険がセットされた年間掛け捨ての保険です。

3月1日より公益財団法人スポーツ安全協会では、2020年度スポーツ安全保険の加入受けをしています。

【一般団体の加入区分】（団体活動を行う4名以上の団体でご加入ください。）

| 加入対象者 | 補償対象となる団体活動等 | 加入区分 | 年間掛金 (1人あたり) | 対象範囲 (学校管理下を除く) | 傷害保険金額 | | | |
|--------|----------------------------|------|-----------------|----------------------------|------------------|------------------|------------------|----------------|
| | | | | | 死亡 | 後遺障害 | 入院 | 通院 |
| 子どもの団体 | 中学生以下のスポーツ活動、文化ボランティア、地域活動 | A1 | 800円 | 団体活動中とその往復中 | 2,000万円 | 3,000万円 | 4,000円 | 1,500円 |
| | 上記団体活動に加え個人活動も対象 | AW | 1,450円 | 団体活動中とその往復中 上記以外の個人練習など | 2,100万円 100万円 | 3,150万円 150万円 | 5,000円 1,000円 | 2,000円 500円 |
| 大人の団体 | 高校生以上の文化、ボランティア、地域活動 | A2 | 800円 | 団体活動中とその往復中 | 2,000万円 | 3,000万円 | 4,000円 | 1,500円 |
| | 高校生以上のスポーツ活動、指導、審判 | C | 1,850円 | | 2,000万円 | 3,000万円 | 4,000円 | 1,500円 |
| | 64歳以下のスポーツ活動 | C | 1,850円 | | 2,000万円 | 3,000万円 | 4,000円 | 1,500円 |
| | 65歳以上のスポーツ活動 | B | 1,200円 | | 600万円 | 900万円 | 1,800円 | 1,000円 |
| 全年齢 | 危険度の高いスポーツ活動 | D | 11,000円 | | 500万円 | 750万円 | 1,800円 | 1,000円 |

【短期スポーツ教室の加入区分】（インターネット加入のみ受付です。）

| Web限定 | 開催期間3カ月以内の短期スポーツ教室の活動団体 | 短期 | 800円 | 団体活動中とその往復中 | 2,000万円 | 3,000万円 | 4,000円 | 1,500円 |
|-------|-------------------------|----|------|-------------|---------|---------|--------|--------|
| | | | | | | | | |

※インターネットをご利用になれない場合は、一般団体の加入区分でご加入ください。

◆**申込方法**：郵便局窓口で払込後、払込受付証明書を貼付した加入依頼書をスポーツ安全協会埼玉県支部へ郵送する。

※加入依頼書は、生涯学習課窓口（町役場3階）または町民体育館においてあります。必ず、「スポーツ安全保険のしおり」または「あらまし」をよくお読みになり、内容をご確認ください。

◆**保険期間**：2020年4月1日～2021年3月31日

※4月1日以降の申込みは加入依頼書を郵送した消印日と払込日のいずれか遅い日の翌日から有効。

◆**問合せ**：公益財団法人スポーツ安全協会埼玉県支部【☎048-779-9580】

| 消費生活相談窓口 | 受付時間 | | 午前9時30分～11時30分 午後1時～3時30分 | | | | | |
|-------------------------------------|------------------------------------|---|------------------------------|---|---|---|--------|--|
| | 月 | 火 | 水 | 木 | 金 | 土 | | |
| 上里町役場産業振興課内【☎35-1232】 | | ○ | | | ○ | | | |
| 本庄市役所商工観光課内【☎25-1175】 | ○ | | ○ | ○ | ○ | | | |
| 消費生活支援センター熊谷 (受付時間:午前9時30分～午後4時) | | | | | | | | |
| 【☎048-524-0999】 | ○ | ○ | ○ | ○ | ○ | | | |
| 【☎048-261-0999】 | | | | | | | ○(☎のみ) | |
| 消費者ホットライン【☎188】 | 音声ガイダンスの案内により、市町村または県の相談窓口につながります。 | | | | | | | |

善意をありがとう

社会福祉協議会3月分寄付者

| | |
|------------------------------|---------|
| 上里町商工会女性部 | 10,000円 |
| 上里町レクリエーション協会 | 38,078円 |
| 上里町赤十字奉仕団七本木分団 | 19,017円 |
| 上里町男女共同参画推進センター 事業活動推進委員会 | 5,000円 |
| 匿名 | 3,000円 |

ご協力ありがとうございました
上里町社会福祉協議会【☎33-4232】



フィットネスジム ホットヨガスタジオ(女性専用)

皆様の美と健康を
一生懸命サポートさせていただきます

☆無料見学・随時受付中☆

お問い合わせ
TEL 0495-35-0145
http://www.dspnet.co.jp



上里町七本木2272-1(ウニクス上里内)

FCチベッタ(サッカー) クラブ員募集中

幼児(年中・年長)から小学6年生までの
男の子の子を対象に体験練習開催中!
みんな遊びに来てね!

NPO法人ゴールドルーツスポーツクラブ
☎0495-34-3450 http://www.gold-root.com

広告

ひとのうごき

町の人口(令和2年3月末日現在)

総人口……30,902人 [-64]
 男……15,382人 [-45]
 女……15,520人 [-19]
 世帯数……12,922世帯 [+25]
 []は前月との比較
 出生……12 死亡……34
 転入等……164 転出等……206

お誕生おめでとう

| 行政区分 | 氏名 | 保護者 |
|---------|------------------------------------|----------|
| [金 下] | 渡邊 碧 (あおい) | 米二 拓也 |
| [内 出] | 井上 奏心 (そうご) | 恭丞 優樹 |
| [真 下] | 久保 綾汰 (あやた) | 有正 祐次 |
| [長 浜 町] | 堀尾 星叶 (せのん) | 永遠 永遠 |
| [本 郷 二] | 三本杉 蓮永 (れんと) | レナット マサオ |
| [古 新 田] | ツツミ マリア ジアナ ユナ 梅田 耀太郎 (よたろう) | 吉裕 一樹 |
| [三 軒] | 服部 想次朗 (そうじろう) | 雄介 繁和 |
| [久保新田] | 柴田 湮叶 (りと) | |
| [八町河原] | 栗原 日向 (ひなた) | |

(3月中の出生届より)

お悔やみ申し上げます

| 行政区分 | 氏名 | 年齢 |
|-----------|--------|-------|
| [簾] | 須藤 秋男 | (89) |
| [金 上] | 荒井 富次雄 | (101) |
| [堀 込] | 久保 和秋 | (84) |
| [東 大 北] | 塚越 すみ子 | (95) |
| | 青木 次二 | (79) |
| [阿 保 町] | 儘田 利夫 | (76) |
| [本 郷 二] | 小田 島幸男 | (89) |
| [京 塚] | 大塚 元吉 | (77) |
| [古 新 田] | 小山 修正 | (82) |
| | 杉山 信義 | (86) |
| [一 丁 目] | 小川 ナホ | (91) |
| [五 丁 目] | 村山 文司 | (79) |
| [宮 本 町] | 丸山 トキ | (84) |
| [東 町] | 猪野 ふみ江 | (82) |
| [八 町 河 原] | 栗原 吉一 | (82) |

(3月中の死亡届より)

※掲載を希望されない方は、届出時に窓口でお申し出ください。
 問合せ…町民福祉課町民係 ☎35-1224

5月生まれの

ちっちゃな町民



相良 蒼斗くん
 (4歳・立野)
 お誕生日おめでとう♡
 いつも笑顔で元気いっぱい
 いてくれてありがとう♡

馬場 咲綺ちゃん
 (5歳・宿)
 お誕生日おめでとう！
 これからも元気に
 すくすくと大きくなってね♡

広沢 隆暉くん
 (5歳・三田)
 お誕生日おめでとう!!
 隆さん大好きだよー!
 これからも笑顔が可愛い
 隆さんでいてねー♪

手代木 快斗くん
 (1歳・古新田)
 1歳おめでとう☆
 これからも笑顔いっぱい、
 楽しく過ごそうね♪

根岸 咲斗くん
 (1歳・上中久城)
 お誕生日おめでとう☆
 これからも元気に
 すくすく育ってね♡

小林 稜くん
 (3歳・八町河原)
 お誕生日おめでとう!!
 とっても元気なりょうちゃん
 元気にすくすく育ってね!!

山下 真末ちゃん
 (3歳・1歳・四丁目)
 ひょうきんなプリンセスと
 ニコニコ王子!
 元気いっぱい遊ぼうね!

生方 裕晴くん
 (3歳・真下)
 入園おめでとう♡
 元気たくさんのお友達
 友達作って楽しんでね!!

生方 玲菜ちゃん
 (1歳・真下)
 1歳のお誕生日おめでとう♡
 元気に大きくなってね!

山田 菜々華ちゃん
 (3歳・金下)
 いつも率先して
 お手伝いしてくれてありがとね♡
 3歳おめでとう!

福田 彩ちゃん
 (6歳・三丁目)
 お誕生日おめでとう!!
 これからも元気に大きく育ってね♡



誕生日を迎えるお子さんの写真募集!
 対象…7月に誕生日を迎える小学校就学前のお子さん
 申込…5月29日(金)までに総務課庶務係窓口にて写真持参またはインター
 ネット申込(応募写真は返却不可・応募多数の場
 合は抽選)
 申込フォーム: <http://www.town.kamisato.saitama.jp/3493.htm>



町民福祉課町民係5月の日曜窓口開庁日 ◆取扱事務
5月10日(日)
 午前8時30分～正午
 ・住民票などの証明書の発行
 ・戸籍届出 ・住所異動届
 ・印鑑登録

4/8

令和2年度 小・中学校入学式

4月8日(水)に町内各小中学校で、令和2年度入学式が行われました。今年新たに、神保原小学校33名、賀美小学校27名、長幡小学校27名、七本木小学校45名、上里東小学校82名、上里中学校163名、上里北中学校113名の児童・生徒の皆さんが入学しました。新入生の皆さんは、家族や先生に見守られながら、新たな学校生活の第一歩を踏み出しました。



「クビアカツヤカミキリ」 (特定外来生物)にご注意ください！

●クビアカツヤカミキリとは

中国大陸原産の体長3cm～4cm程度の光沢のある黒色のカミキリで、胸部(首部)が赤色になっていることが特徴です。本来、日本には生息しないカミキリですが、平成25年以降、埼玉県内各地で確認されています。

●クビアカツヤカミキリの危害

人への危害はありませんが、幼虫がサクラやウメやナシなどバラ科の樹木につくと、樹幹内を食害し、枯死させます。幼虫が樹木についた場合、生木部分を摂食し、木くずとフンが混じった「フラス」を出しながら2年から3年かけて成虫になります。

上里町では現在発見されていませんが、今後飛来する可能性がありますのでご注意ください。見つけた場合は、まん延防止のため捕殺してください。また、発生状況確認のため、担当までご連絡をお願いします。

問合せ くらし安全課生活環境係 **【☎35-1226】**

首回りが赤い色をしているのが特徴です。



木くずとフンが混じった「フラス」



5月号(No.612)© 令和2年5月1日発行
発行・上里町 編集・上里町役場総務課庶務係
〒369-0392 埼玉県児玉郡上里町大字七本木5518番地
※記事の一部に読みやすい「ユニバーサルデザインフォント」を採用しています。



広報誌をスマートフォンへ届けてください。

◆上里町役場
電話・FAX番号 TEL.0495-35-1221(代) FAX.0495-33-2429
[上里町ホームページ] <http://www.town.kamisato.saitama.jp/>



この広報は環境に優しいベジタブルインキと再生紙を使用しています。