

かみさと



May.2021

No.624

マスク越しでも伝わる思い 希望溢れる入学式

関連ページ…P24



今月の主な内容

起業者支援事業補助金…… P2～3

令和3年度区長・交通指導員・消防団本部役員… P4～5

小型家電回収のお知らせ…… P6

町制施行50周年記念事業 …………… P22

目指せ！交通事故ゼロ・ごみゼロのまち！死亡事故ゼロ739日継続中！（令和3年4月20日現在）



店舗の改装や家賃などの初期費用を助成

問合せ：産業振興課産業観光係（☎35-1232）

町内で起業される方を応援します。

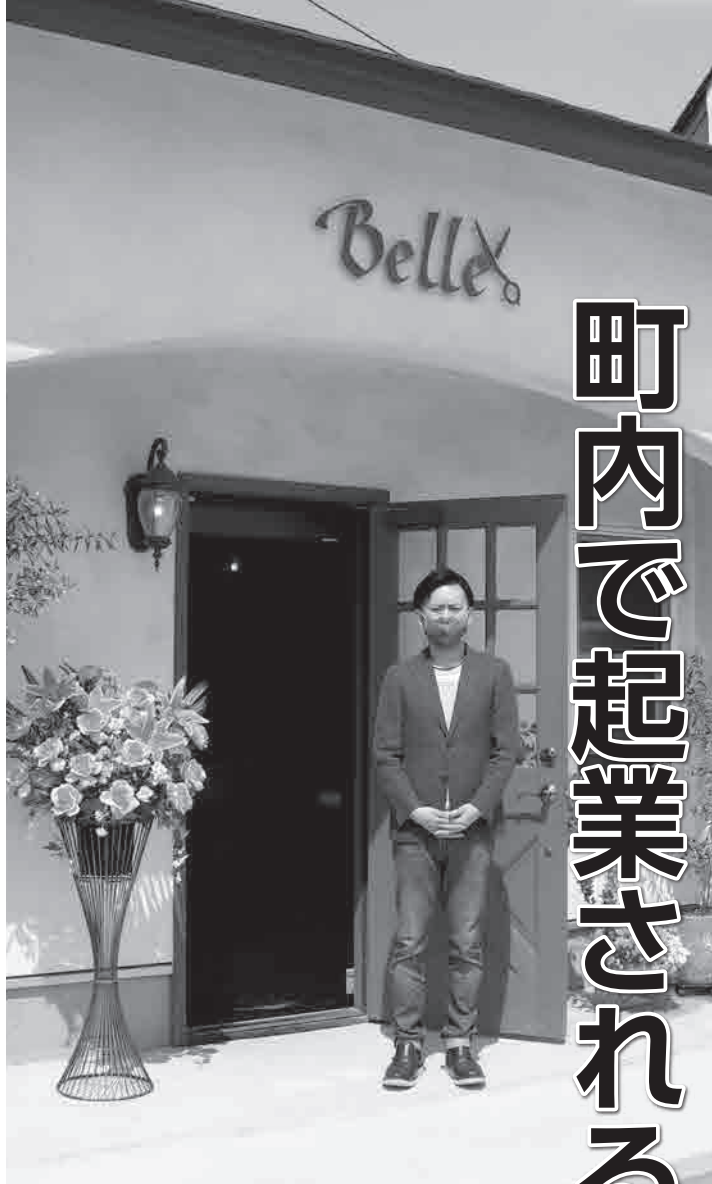

町では、町内で起業（独立開業※ただし、フランチャイズ契約等に基づく場合を除く）される方に対して、初期費用助成を行う「起業支援事業補助金」を交付しています。申請は順次受け付けていますので、補助金を活用して、魅力ある店作り役立ててください。

町内起業者が対象

次の①～④の要件をすべて満たす方が対象となります。

①申請前の直近5年間に起業する事業に3年以上の実務経験を有する方、またはこれと同等以上の技能等を有すると町長が認める方

②町が定める創業支援計画に位置づけられている特定創業支援等事業を受講した方

③町内でP3の「対象業種」の事業所を設置し業務を行う方

④町内在住者（町外在住の方でも、町内在住者を雇用することで対象となります。）

補助内容

改装工事費補助事業

◆助成額

事業所の新規出店時の改装に要する工事費の3分の1（上限30万円）の金額

◆対象

外装・内装・設備・看板等の改装

◆対象外

消耗品・不動産購入費・車両の購入費・机・椅子・パソコンなど他の目的で使用できるもの

家賃および土地使用料補助事業

◆助成額

事業所の月々の家賃および土地使用料の3分の1（上限5万円）で12か月間）の金額
※敷金・礼金・仲介手数料等賃貸契約に関する諸経費は対象外です。

事前に申請が必要です

改装工事は、交付決定を受けてから行ってください。町の交付決定を受ける前に工事を開始した場合は、助成の対象になりません。また、予算額に達した場合は、申請の受付を終了します。

申請の流れ

① 特定創業支援等事業を受講

特定創業支援等事業は、上里町商工会等の実施機関が行う経営・財務・人材育成・販路開拓の4分野を1か月以上にわたり4回以上受講していただくものです。各々の知識が身についたと認められる方に実施機関から修了証が交付されます。

② 交付申請

上里町起業者支援事業補助金交付申請書に必要書類を添えて提出していただきます。

交付決定通知書が送付されます

③ 工事の着工

金額の変更がある場合には別途手続きが必要となります。

④ 実績報告書の提出

補助事業終了後、速やかに提出をお願いします。

補助金の交付

書類の確認および現地調査実施後、補助金を交付します。

※特定創業支援等事業

上里町商工会、(公財)本庄早稲田国際リサーチパークおよび(公財)埼玉県産業振興公社との連携・協力を得て、これらの機関が特定創業支援等事業を実施しています。起業者には、いずれかの機関を選択していただきます。詳しくは、産業振興課までご相談いただくか、ホームページをご覧ください。



▲町ホームページ
「創業支援」

※対象業種

建設業、製造業、情報通信業、運輸・郵便業、卸売業・小売業、学術研究、専門・技術サービス業、宿泊業、飲食サービス業、生活関連サービス業、サービス業(廃棄物処理業、自動車整備業、機械等修理業、職業紹介・労働者派遣業)



補助金を利用したお店をご紹介します

美容室(三町) 店長 鈴木 秀和さん

「自分のお店を持ちたい。」そう考えるようになった頃、町のホームページを検索し、支援が受けられることを知ったという鈴木さん。そんな鈴木さんに、起業者支援を利用した感想を聞いてみました。

「金銭的な補助は、お客様へのサービス向上に繋がる設備投資に充てることができました。また、特別創業支援等事業として実施していただいた上里町商工会の個別相談指導が大変助かりました。起業前に抱いていたイメージだけでは不足していた経営知識や開業後のノウハウなど、たくさんのアドバイスをもらい、細かな部分に気づくことができました。町の起業者支援を知らない方も多くいらっしゃると思うので、起業したいと考えている方がこの記事をきっかけに増えてくれたらうれしいですね。」



神川町出身の現在34歳。
13年間他の美容室に勤め、美容師としての技術を学び、奥様と結婚後、令和2年10月に上里町で美容室をオープン。

パン屋(三軒) 店長 福島 剛さん

「上里町と言えば“このお店”と言われるようなお店にしたい！」そう語ってくれた埼玉県加須市出身の福島さん。そんな福島さんに上里での起業のきっかけを聞いてみました。

「2019年には都内での起業を目指していました。ですが、新型コロナウイルスの影響により状況は一転し、予定していた融資が受けられなくなるなど、都内での起業は断念することになりました。そんな時に参加した本庄市で開催された起業者向けセミナーで、今の店舗のオーナーさんと出会ったことがきっかけです。上里町のことをまったく知らなかった自分にとっては、上里町商工会の個別相談指導がとても助かりました。経営・経理のことだけでなく、町のこともいろいろと知ることができました。」



加須市出身の現在45歳。
8年間勤めた都内のカフェを退職し、本庄市で開催された起業者向けセミナーへの参加をきっかけに、令和2年11月に上里町にパン屋をオープン。

上里町と地域の安全と発展に ご尽力いただく方々をご紹介します！

令和3年度の区長・交通指導員・消防団本部役員が決まりましたので紹介します。(敬称略)

区長

～行政と住民のパイプ役～

令和3年度の区長が、各行政区より推薦され決まりました。区長の仕事は、行政と住民とのパイプ役となっただき、住みよい町・地域づくりのため、さまざまな活動の中心としてご尽力いただきます。

行政区		氏名	行政区		氏名	行政区		氏名				
1	黨	岸 智敏	14	阿 保 町	石井 秀一	20	三 軒	五十嵐善彦				
		吉田 一彦		横 町	松本 直樹			宮林 和彦				
2	金 下 東	大谷 明雄		長 浜 町	山下 正博			21	久 保 新 田	飯島 茂		
	金 下	竹之内 務		長 浜 町	立川 昌和					四 ッ 谷	高橋 隆	
	金 下	中村 孝布	15	立 野 南	野本 和男	久 保 新 田	土屋 武司					
	金 上	飯塚 明			小林 孝		河野 光彦					
3	内 出	岡芹 孝行	15	立 野	赤沼 忠	22	西 原 町 西	阿佐美和男				
	西 金	岩田 義典			金井 明			西 原 町 東	松本 琢美			
4	勝 二	飯塚 豊	16	本 郷 一	柴藤 一生	23	一 丁 目	塩原 俊典				
	勝 一	安原 源司			金井 孝			上野 文一				
5	原 二	清水 徳次	16	本 郷 二	花嶋 茂	24	二 丁 目	田仲 貫一				
	原 一	清水 澄雄			後神三知雄			吉田 守				
6	真 下	下山 彰夫	17	本 郷 三	菊池 辰見	25	三 丁 目	齋藤 富彦				
	天 神	板垣 延雄			大橋 忠夫			齊木 芳春				
7	堀 込	南 光弘	17	京 塚	小林 正勝	26	四 丁 目	高崎 靖夫				
		久保 勉			飯嶋 重文			27	五 丁 目	矢島 久美		
8	屋 敷	間々田 勤			菅野 信行					28	宮 本 町	荒木 貞夫
	宿	金井 弘			高坂 正			山下 登				
9	東宮十八軒四軒家	設楽 直久	18	古 新 田	名取 光照	29	東 町	一戸 彌作				
	中・南 五 明	横堀 孝			斉藤 正光			30	八 町 河 原	岩田 敏明		
10	下 郷	立石 悟			内山 幸雄					29	宮 本 町	小野 展義
	久 保	伊藤 裕			黒澤 祐二			若海 弘幸				
11	上 郷	福島 好孝	19	三 田	岩屋 孝治	31	忍 保	岩田 秀夫				
	宮	相川 均			吉田 登			小林 重昭				
12	東 大 北	新井 勝			19			三 田	齊藤 雅男	30	八 町 河 原	山口 春雄
	西 大 御 堂	横山 伸明							鬼崎 篤久			31
東 大 南	石原 秀一	武井 秀虎	武田 義明	林 敏美								
13	寺 西・新 堀	齊藤 直	武田 義明	菅原 恵子		田端 昇						
	並 木・沖	松本 親光	菅原 恵子	福田 邦夫								
13	田中・石倉・丹蔵	戸矢 義弘	13	岡 東 堤	木村 隆之	31	忍 保	山口 修				
	堀 之 内	森 元幸										

消防団

～町民を火災・災害から守る～

前第四分団長武井一孝氏が退団され、4月1日付で、後任に福田隆幸氏が任命されました。

消防団本部役員

団長	高橋 光晴
副団長	松本 宏一
第一分団長	今井 将巳
第二分団長	清水 淳
第三分団長	高杯 末
第四分団長	福田 隆幸

消防団は水防団も兼ねており、水害等に備えてロープワークや積み土のう等の訓練も行っています。



◀神川町消防団と合同で「積み土のう訓練」を実施している様子

▶特別点検の様子



特別点検は消防設備等の整備に万全を期し、火災等の災害に備えるために行われています。

交通指導員

～町の安全を守る～

4月1日付で、町の交通指導員として石井治幸氏が新たに委嘱され、また、金杉正美氏、甲野覚氏、田村四男氏が再任されました。本年度も9名の方々に町の児童・生徒の保護誘導活動、街頭指導等にご協力いただきます。

交通指導員

石井 治幸	金杉 正美	金杉 記明
川浦 利幸	木村 達夫	甲野 覚
田村 四男	並木 康尋	藤井 長平



▲石井治幸氏

石井交通指導員のコメント

児童・生徒の通学時の安全確保に努めるとともに、地域の交通安全に貢献したいです。

養田房雄氏交通指導員退任

昭和60年から交通指導員を務めていただいた養田房雄氏が交通指導員を退任されました。児童・生徒への立哨指導をはじめとする交通安全活動にご尽力いただき、ありがとうございました。

町長コラム

山下 博一



32

5月から新型コロナウイルスワクチン接種が始まります
広報かみさと4月号でお知らせしましたとおり、4月下旬から新型コロナウイルス接種券(クーポン券)等の送付を開始しております。ワクチン接種は予約制となっており、同封された案内通知をご確認いただき、積極的に接種していただきますようお願いいたします。

西武ライオンズと基本協定締結

4月9日(金)、株式会社西武ライオンズと連携協力に関する基本協定締結式を行いました。球団マスケットのレオ・ライナと町のマスケットキャプターこむぎっちの立会いのもと、株式会社西武ライオンズ居郷代表取締役社長とともに協定書への署名を行いました。これにより、町は西武ライオンズのフレンドリーシティとなり、協働して地域社会の発展や町民福祉の向上に寄与していくことになりました。

さて、今年2月、町内小学校5校の6年生を対象に「夢教室」の授業を行い、「ぼくの夢、わたしの夢」をテーマ

に対話形式の授業を実施しました。授業の後、児童の皆さんが感想文を書いてくれた中に、次のような感想を書いてくれた児童がいました。「僕は町長の話を聞いて、目標を持つ大切さを学んだ。そして将来の夢はプロ野球選手。そのためにも練習を頑張る。」というものでした。また、この児童の他にも、将来プロ野球選手になりたいという児童が3名いました。

将来、今回の協定締結によって実施される事業等が、児童が夢を抱くきっかけになることを望むとともに、西武ライオンズの選手から児童に対してご指導いただける機会をいつか実現できればと考えています。このコラムを読んでくれた保護者の皆さま、子供たちの夢と一緒に応援してまいります。



▲基本協定締結式の様子 (関連記事…P24)

6月5日(土) 小型家電回収のお知らせ◆問合せ…くらし安全課生活環境係
【☎35-1226】

◆日時…6月5日(土)、午前9時～11時30分

◆場所…上里町役場西側駐車場

◆費用…無料

◆回収方法…利用者持参

◆荒天中止

上里町役場西側駐車場にて、小型家電回収を行います。

新型コロナウイルス感染症対策の一環として、規模を縮小して実施します。今回は**小型家電のみ**の回収です。

※紙や衣類は回収しませんのでご注意ください。

資源ごみを適切にリサイクルすることで、金属・レアメタルなどの有用金属が再資源化されるほか、廃棄物の削減にもつながります。資源再利用のため、回収にご協力をお願いいたします。

【当日の流れ】

①入口から入場→②収集場所まで車を移動する→③小型家電を車から降ろす→④出口から退場

※場内は**一方通行**です。ご注意ください。※午前9時前には**入場できません**ので、ゆっくりお越しください。

※新型コロナウイルス感染症対策のため、マスクを着用してご来場ください。

【回収するもの】

- 調理家電(炊飯器・食器乾燥機・電子レンジ等)
- 生活家電(掃除機・ゲーム機・電動ミシン・固定電話・携帯電話・ファックス・プリンタ・扇風機・ストーブ等)
- オーディオ・ビジュアル機器(ステレオ・ラジカセ・電子楽器等)

【回収できないもの】

- 家電リサイクル法対象機器(テレビ・エアコン・冷蔵庫・洗濯機・衣類乾燥機)
- ブラウン管モニター
- 電球、蛍光灯、電池、ストーブの灯油
- 布や木製部分が含まれるもの(例:こたつ、木製枠のCDコンポ、電気カーペット等)
※ただし、分解してあれば機械部分のみ回収できます。

今回は、紙・衣類は
回収しません。

乾電池や小型充電式電池(リチウムイオン電池・ニカド電池・ニッケル水素電池)は必ず外してください。

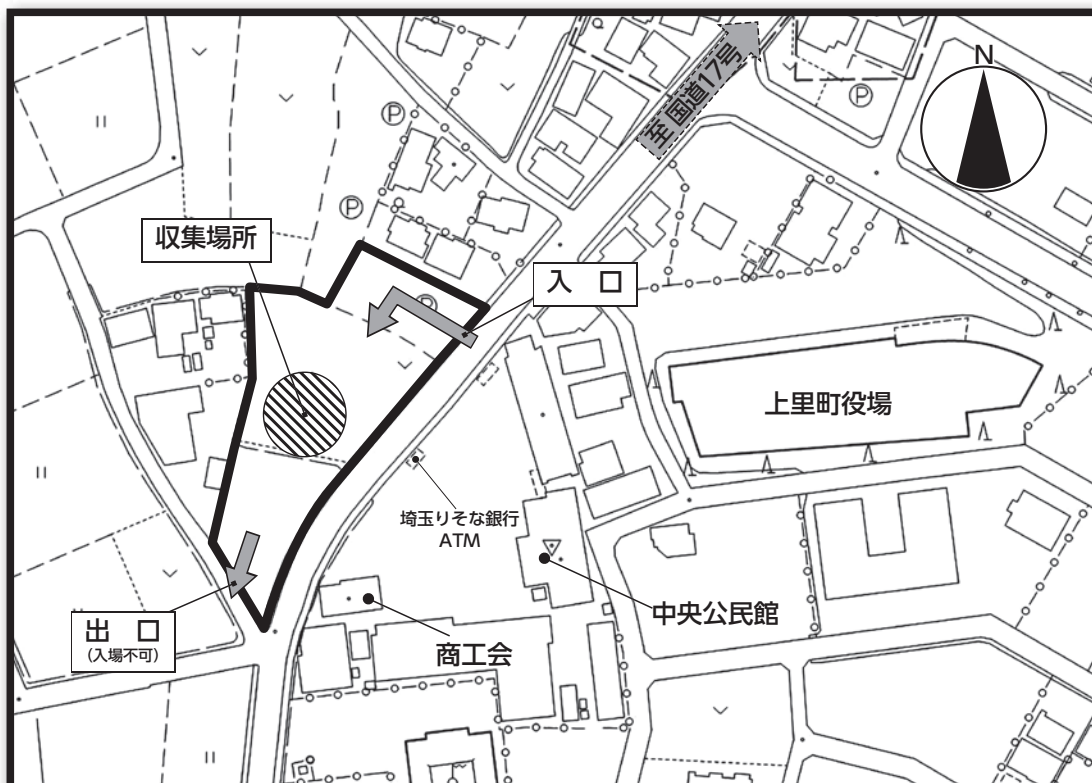
◀ 「収集場所」周辺図 ▶

上里町浄化槽設置整備事業補助金申請を受け付けます

対象者…以下の2つの要件両方に該当する方が対象です。

- ①専用住宅等で、汲み取り便槽または単独処理浄化槽から10人槽以下の合併処理浄化槽へ転換する方
- ②補助金交付決定後に工事着工し、工事完了後1か月以内または令和4年3月4日(金)のいずれか早い日まで
に実績報告書を提出できる方

対象区域…上里町生活排水処理基本計画で設定されている浄化槽整備区域

受付期間…5月6日(木)～28日(金)

申請書に関係書類を添えて提出してください。

※補助基数を超える場合は、抽選となります(抽選日は6月上旬の予定です。)

補助予定基数…最大18基

補助金限度額

- ①転換補助…浄化槽の設置に要する費用(配管費および処分費を除く。千円未満切り捨て)の2分の1の額と下記の金額を比較し、いずれか少ない額
 - 5人槽：35万2千円/基
 - 6～7人槽：43万4千円/基
 - 8～10人槽：56万8千円/基
- ②処分費補助…○単独処理浄化槽：9万円/基
○くみ取り便槽：6万円/基
- ③配管費補助…15万円/基

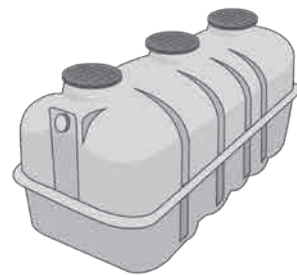

申込先・問合せ…暮らし安全課生活環境係【☎35-1226】

生ごみ処理機器購入費補助制度について

燃やすごみの約4割を占める「生ごみ」、そして「生ごみ」の約8割が水分と言われています。

町では、家庭から出る「生ごみ」の減量化・資源化のため、生ごみ処理機器を購入した方に補助金を交付しています。

今年度より、キエーロやコンポスト容器をはじめ、EM容器・電気式生ごみ処理機・手動式生ごみ処理機も補助対象になります。

対象者

- ・町内に住所を有し現に居住している方
- ・処理機器を良好な状態で維持管理できる方
- ・町税を滞納していない方

補助内容

- ・1世帯につき2個まで
 - ・処理機器本体の購入価格に2分の1を乗じた額。
(1個につき上限10,000円、1,000円未満切り捨て。)
- ※申請には、領収書・設置したことが分かる写真が必要です。
※消費税は含みますが、送料、土等の購入費は含みません。
受付は先着順です。
予算限度に達した時点で受付を終了します。

申込方法

暮らし安全課生活環境係にお問い合わせください。

問合せ

暮らし安全課生活環境係【☎35-1226】

電気式生ごみ 処理機

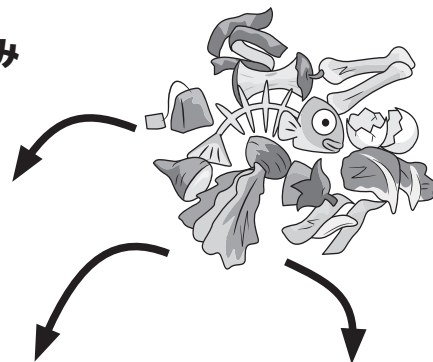

キエーロ



コンポスト

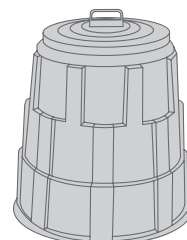

マイナンバーカードの 申請方法についてのご案内

問合せ…町民福祉課町民係 ☎35-1224

郵送やスマートフォン等で申請し、カードの受け取り時に町民係窓口に来庁する「交付時来庁方式」に加え、申請時のみ来庁する「申請時来庁方式」を開始しました。

申請時来庁方式とは？

申請時に窓口に来庁して本人確認と暗証番号設定等の手続きを行うと、後日、役場からご本人宛に暗証番号設定済みのマイナンバーカードを送付（本人限定郵便）する方式です。

なお、お受け取りまでに1か月～1か月半程度かかります。



申請に必要なもの

必ずご本人の来庁が必要です。ご本人が15歳未満または成年後見人が申請する場合はご本人に加え、必ず法定代理人もご来庁ください。

①本人確認書類

通知カードまたは個人番号通知書をお持ちの方

「アを1点」または「イを2点」（有効期限内の原本のもの）

通知カードまたは個人番号通知書をお持ちでない方

「アを2点」または「アとイを1点ずつ」

ア. 運転免許証、住民基本台帳カード（写真付）、運転免許経歴証明書（平成24年4月1日以降交付のもの）、パスポート、身体障害者手帳、精神障害者保健福祉手帳、療育手帳、在留カード（写真付）、特別永住者証明書など

イ. 健康保険証、介護保険証、年金手帳（年金証書）、学生証、医療受給者証など

②通知カードまたは個人番号通知書

③個人番号カード交付申請書（お持ちでない場合は役場で再発行が可能）

④住民基本台帳カード（お持ちの場合）

⑤顔写真（町民係窓口でオンライン申請の場合は不要）



受付日時

平日（土・日・祝日・日曜開庁日は除く）午前9時～正午、午後1時～4時まで

5月12日は

「民生委員・児童委員」の日

ご存知ですか？

～支えあう 住みよい社会 地域から～

民生委員・児童委員は、『民生委員法』により、地域福祉を推進する無報酬のボランティアで、厚生労働大臣の委嘱を受けた県の非常勤特別職の地方公務員です。児童福祉法により児童委員を兼ねることが定められており、一般的には民生委員・児童委員または民生児童委員とも呼ばれています。

住民の生活上のさまざまな相談に応じ、行政をはじめ適切な支援やサービスへの「つなぎ役」としての役割を果たすとともに、高齢者や障害者世帯などの見守りや安否確認などを行います。

なお、民生委員・児童委員（62人）の中に、子どもや子育てに関する支援を専門に担当する主任児童委員（3人）がいます。

相談内容の秘密は固く守られますので、悩みごとや心配ごとなどがありましたら、お気軽にご相談ください。

問合せ…町民福祉課社会福祉係 ☎35-1224

こむぎっちプレミアム付商品券

使用期限は5月31日(月)まで

上里町こむぎっちプレミアム付商品券の使用期限は令和3年5月31日(月)までとなっています。使用していない商品券は残っていませんか。町内でがんばる事業者の応援のため、期限内にお忘れなくご使用ください。

なお、使用期限を過ぎた商品券は無効となり、使用および返金対応はできませんのでご注意ください。

問合せ…上里町商工会 【☎33-0520】
産業振興課産業観光係 【☎35-1232】



人生の節目には 国民年金の届出を

20歳から60歳になるまでの40年間は全員の方が年金に加入します。職業などにより、加入の種別は3つ【①第1号被保険者(自営業者など)・②第2号被保険者(会社員や公務員)・③第3号被保険者(会社員等の被扶養配偶者)】に分かれます。結婚や就職などにより加入の種類が変わるときは年金の届出が必要です。

【国民年金に入るとき】

こんなとき	手続きの内容	届出先	必要なもの
会社を退職したとき	国民年金に加入の手続き	お住まいの市区町村	本人確認書類、年金手帳または基礎年金番号通知書
配偶者の扶養からはずれたとき	第3号被保険者から第1号被保険者への種別変更の手続き		

※20歳到達により国民年金に加入するときは、届出は不要です。

※第3号被保険者(配偶者の扶養)になるときの手続きは、配偶者の勤務先で行います。

問合せ…健康保険課医療年金係 【☎35-1222】

2年に1度 はかりの定期検査

計量法の規定により、取引や証明に使用されるはかり(計量器)の定期検査を実施します。検査の際は、検査する「はかり」・「申請書」・「検査手数料」をお持ちください。(詳細につきましては、下記お問い合わせ先までご連絡ください。)

日時…6月10日(木)

- ①午前の部 午前10時～正午
- ②午後の部 午後1時～3時

会場…中央公民館駐車場

(上里町大字七本木5591)

- 令和元年度に検査を実施された方につきましては、通知を送付いたします。
- 新規購入された方、または検査に該当すると思われるはかりをお持ちの方は、下記お問い合わせ先までご連絡ください。

問合せ…埼玉県計量検定所検査課

【☎048-652-2171】

産業振興課産業観光係

【☎35-1232】



年金についてのお問い合わせ

年金に関する手続きや相談を希望される方は、「ねんきんダイヤル」「ねんきん定期便・ねんきんネット等専用ダイヤル」にご連絡ください。なお、ご連絡の際は、基礎年金番号の分かる年金手帳や年金証書をご準備ください。

ねんきんダイヤル
0570-05-1165

【受付時間】

月曜日 午前8時30分～午後7時
火～金曜日 午前8時30分～午後5時15分
第2土曜日 午前9時30分～午後4時

ねんきん定期便
ねんきんネット等専用ダイヤル
0570-058-555

【受付時間】

月曜日 午前9時～午後7時
第2土曜日 午前9時～午後5時

※土・日・祝日(第2土曜日を除く)、12月29日～1月3日はご利用いただけません。

■ワープ上里休館のお知らせ

6月上旬～9月上旬(予定)の間、改修工事のため休館となります。
ご迷惑をおかけしますが、ご理解とご協力をお願いします。
※工事の進捗状況により期間が変更する場合があります。
※日程は決まり次第、ホームページ等でお知らせいたします。

◆工事に関する問合せ

総合政策課政策調整係【☎35-1238】

◆施設利用に関する問合せ

ワープ上里【☎34-0488】



■介護保険「地域密着型サービス」事業所を募集します

「上里町高齢者福祉計画・第8期介護保険事業計画(令和3年度～令和5年度)」に基づき、次のとおり地域密着型サービスの事業所(法人)の公募を行います。

◆公募するサービスと募集数

小規模多機能型居宅介護 1事業所

◆事前相談期間

5月6日(木)～25日(火)まで(土日祝日を除く)

※詳しくは、町ホームページをご覧ください。



▲町ホームページ
「地域密着型サービス」事業所募集



問合せ…高齢者いきいき課高齢介護係【☎35-1243】

■防災行政無線による「Jアラート」の訓練放送について

日時…5月19日(水)
午前11時ごろ

Jアラートによる全国一斉情報伝達訓練を行います。町内の防災行政無線から訓練放送が流れますが、実際の災害とお間違えのないようご注意ください。



問合せ…くらし安全課防災安全係
【☎35-1226】

ごみゼロつうしん

令和3年3月のごみの量は…

家庭系ごみ(可燃・不燃・有害・粗大)

排出量 634 t

【ひとり1日あたり約665g】

埼玉県内のひとり1日あたりのごみの排出量は約524gです。(H30年度)



ゴミゼロくん

～減らす・分別・再利用を心がけましょう～

児玉都市認定ごみ袋でおなじみの『ゴミゼロくん』が、排出されたごみの量やごみに関する情報をお伝えます。

問合せ…くらし安全課生活環境係【☎35-1226】

～違法な不用品回収業者にご注意ください～

上里町の一般廃棄物収集・運搬許可を持たずにトラックやチラシ等を利用して「無料」と語り、家庭の粗大ごみや家電などを回収する違法な不用品回収業者によるトラブルが増えています。

また、このように回収された粗大ごみや家電は、不法投棄さたり不適正に処理をされる場合がありますので、利用するのはやめましょう。

ごみは正しい手順で適切な処理をするようお願いいたします。

■上里町介護保険運営協議会委員を募集します

町では、介護保険事業計画の進行管理や評価、次期「高齢者福祉計画・介護保険事業計画」の策定など、介護保険事業運営に関する事項について協議していただく介護保険運営協議会の委員を募集します。

高齢者福祉や介護保険制度に関心のある方、介護を経験された方など、さまざまなご意見を町の介護保険事業運営に広く反映させるため、ご応募お待ちしております。

応募資格…①町内在住で40歳以上の方（令和3年4月1日現在）

②協議会の会議（年2回～4回程度）に出席可能な方

募集人員…若干名

任期…令和6年3月31日まで

応募方法…指定の応募用紙に必要事項を記入の上、持参もしくは郵送により提出してください。

応募用紙は高齢者いきいき課高齢介護係（1階⑩番窓口）にあります。

（町ホームページからダウンロードも可）

締切り…5月31日（月）※郵送の場合は、当日必着。

その他…詳細は町ホームページをご覧ください。

問合せ…高齢者いきいき課高齢介護係 【☎35 - 1243】



▲町ホームページ
「介護保険運営協議会委員を募集」

認知症で
お悩みの方

認知症初期集中支援チームへご相談ください

『認知症初期集中支援チームとは？』

医療・福祉の専門職と認知症サポート医がチームとなり、認知症になっても住み慣れた地域で安心して暮らし続けられるように、困りごとを解決するための支援をしています。

「認知症？物忘れ？最近気になっているけど、どうなんだろう？」

「認知症かもしれないので受診させたいけど本人が拒否している」

「介護サービスを使ってほしいが本人の拒否が強い」「認知症の症状で介護に困っている」

など、大切なご家族が「認知症かも…」と思ったら、一人で抱え込まず、まずはご相談ください。

問合せ…高齢者いきいき課地域包括支援係 【☎35 - 1243】

ちよっくら講座

おうちで出来る

フレイル予防②

いつまでも元気な体を維持することができるように
ちょっとしたストレッチや簡単にできる運動を紹介していきます!!

腕の閉開

- ①両肘を肩の高さまで上げ、手のひらを合わせて押し合う
- ②肘を直角に曲げ指先を上に向けて両腕を左右に開く

==得られる効果==

肩甲骨まわりの筋肉を刺激することで、猫背も解消。
疲れにくく、見た目も若々しくなります。

凝りやすい方や背中の筋肉を柔らかく保ちましょう!

手のひらを正面
に向け胸を張りま
しょう!

10
回
行
い
ま
し
よ
う!

*フレイルとは加齢により心身が老い、衰えた状態のことで、「健康」と「要介護」の間にある状態のことをいいます。

上里町地域包括支援センター（高齢者いきいき課内）【☎35-1243】

住民税の申告は正しくお早めに

令和3年度の個人住民税は、令和3年1月1日現在の住所地で、令和2年中の所得等に基づいて課税されます。

住民税の申告は、個人住民税の課税資料として使用されるほか、国民健康保険税やその他各種保険料、保育料、各種福祉年金・手当などの基礎資料になります。令和3年度（2年分）の住民税の申告がまだお済みでない方は、税務課窓口（1階⑫番）で申告してください。



◆申告が不要な方

- ①税務署に令和2年分の所得税の確定申告書を提出された方
- ②令和2年中の所得が給与所得のみの方で、勤務先から上里町へ給与支払報告書が提出されている方（給与支払報告書の提出については勤務先にお問い合わせください。）
- ③令和2年中の所得が公的年金等のみで、公的年金等の源泉徴収票に記載されていない控除（医療費控除や生命保険料控除など）の適用を受けない方

（注意事項）

所得がなかった方、遺族・障害年金のみがあった方、扶養親族になっている方など、国民健康保険税や介護保険料等の正しい計算や、各種減免・軽減措置を受けるために申告が必要な場合があります。また、令和3年度（2年分）の課税証明書等が必要な方も申告が必要となります。

◆申告に必要なもの

（1）・（2）は申告者全員、（3）は該当者のみ必要です。）

（1）マイナンバー（個人番号）に係る本人確認書類

【例】マイナンバーカード または 通知カードと身元確認書類（※）
※運転免許証、健康保険の被保険者証、在留カード、障害者手帳など

（2）所得に関するもの

【例】令和2年中の収入金額等を証明する書類

- ・給与、公的年金の収入があった方は、源泉徴収票
- ・その他の収入がある人は、収支内訳書や収入金額・必要経費がわかる書類

（3）控除に関するもの

【例】各種控除を受けるための必要書類

- ・社会保険料等の領収書や納付額証明書（源泉徴収票に記載がある場合は不要）
- ・生命保険料、地震保険料の控除証明書

問合せ…税務課住民税係 【☎35-1220】

■令和3年度（2年分）課税証明書等の発行について

令和3年度の町民税・県民税（個人住民税）税額決定・納税通知書は、6月9日（水）（予定）に発送します。また、令和3年度（2年分）の課税（非課税）証明書・所得証明書は、個人住民税の賦課決定後の発行となりますので、6月9日（水）（予定）から発行することができます。

なお、住民税の申告が遅れている場合や延長期間に確定申告をされた方は、すぐに証明書を発行できない場合もありますのでご注意ください。

■障害者に対する軽自動車税の減免（期限内の申請が必要です）

障害者が一定の要件を満たした場合、通院・通学や生業等のために使用する軽自動車・普通自動車等のうち、障害者1人につき1台に限り、軽自動車税・自動車税・自動車取得税が減免になります。

【対象】（下記のいずれかに該当する場合）

- ①車両の所有者及び運転者が該当者本人、または該当者と生計をともにする方の場合
- ②障害者が納税義務者であり、その世帯に運転できる方がいなく、同一生計でない常時介護する方が運転する場合

※自動車税の減免は、他にも要件があります。

軽自動車の減免は、上記以外で該当する場合があります。詳細はお問い合わせください。

【申請期間】

5月6日(木)～31日(月)（毎年申請が必要です）

※上記期間を過ぎてからの申請は受付出来ませんのでご注意ください。

【準備】

- ①身体障害者手帳・戦傷病者手帳・療育手帳・精神障害者保健福祉手帳および自立支援医療受給者証のいずれか
 - ②納税通知書（納付せずにお持ちください）
 - ③運転免許証
 - ④自動車検査証
 - ⑤納税義務者の通知カードまたはマイナンバーカード
- 問合せ…税務課資産税係【☎35-1220】

【減免の対象となる障害の区分および級】

手帳の種類および障害の区分	減免の対象となる障害の級
心臓、じん臓、呼吸器、小腸、ぼうこうまたは直腸	1級または3級
体幹	1級から3級までおよび5級
聴覚	2級または3級
視覚	1級から3級までおよび4級の1（4級のうち視力の良い方の眼の視力が0.08～0.1）
音声または言語機能	3級（こう頭が摘出された場合に限る）
平衡機能	3級
上肢 ※主に手や腕	1級または2級
下肢 ※主に足	1級から6級まで
乳幼児期以前の非進行性の脳病変による運動機能（上肢）	1級または2級
乳幼児期以前の非進行性の脳病変による運動機能（移動）	1級から6級まで
ヒト免疫不全ウイルスによる免疫機能、肝臓	1級から3級まで
療育手帳	△またはA
精神障害者保健福祉手帳	1級で、かつ障害者総合支援法に規定する精神通院医療を受けている方
戦傷病者手帳	身体障害者手帳の減免の範囲に準じる

※障害名が「半身不随」など複数の障害がある場合は、障害の区分ごとの等級(上肢○級、下肢○級)により判定します。

※障害者が施設に入所している場合は、身体障害者手帳1～2級(戦傷病者手帳で準じる場合を含む)の方、療育手帳△またはAの方、精神障害者保健福祉手帳1級で施設以外の病院で精神通院医療を受けている方が対象となります。

■軽自動車税（種別割）の納税通知書を発送

4月30日(金)付で、令和3年度軽自動車税（種別割）の納税通知書を郵送しました。令和3年4月1日時点で、町内に原動機付自転車、バイク、軽自動車などを所有している方が対象となります。

※令和3年4月2日以降に廃車手続き、名義変更手続きをされた方につきましても、令和3年度分の税金を納めていただく必要があります。

来年度以降のためにも、乗らなくなった軽自動車等を所有している方は、お早めに廃車手続きをお願いします。

問合せ…税務課資産税係【☎35-1220】

■固定資産税の納税通知書を発送

4月30日(金)付で、令和3年度固定資産税の納税通知書を郵送しました。次の①～④の場合には、税務課資産税係へ連絡をして下さい。

- ①海外へ出国（居住・長期滞在）する予定がある。
- ②未登記の家屋を新築（増築）した・取り壊した、またはそれらの予定がある。
- ③未登記家屋の所有者を変更した。
- ④土地の利用状況を変更した、またはその予定がある。

問合せ…税務課資産税係【☎35-1220】

納税相談窓口 ～休日開庁・夜間開庁のお知らせ～

- ◆5月の開庁日 【休日】（午前8時30分～正午） **5月9日(日)**
 【夜間】（午後8時まで） **5月25日(火)**
 ※夜間は庁舎西入口(夜間入口)からお入りください。

◆相談窓口の問合せ…税務課収税係

【☎35-1220(内線1121～1125)】

※納税相談の場合は、あらかじめお電話でご連絡ください。

固定資産税第1期・軽自動車税の納期限は**5月31日(月)**です。
 税金のお納めには便利な**口座振替**をご利用ください。

〔口座振替日は納期限日となります。残高不足等で振替ができなかった場合、再度の振替はできませんので、残高の確認をお願いします。〕

子育て世代包括支援センターからのお知らせ 問合せ…子育て共生課子育て支援係【☎35-1236】

スマホのある子育て

今の子どもたちは、生まれた時からスマホのある環境で育ちます。まさに0歳児からのスマホ育児を養育者の方々はどの様に実践していますか？家事の間や、電車の中でスマホの動画を見せると静かにしてくれるのでつい利用することが多いのではないのでしょうか。

スマホが普及していなかったシニア世代には、スマホ育児がなかなか受け入れられないかもしれませんね。養育者の方々のなかにも、「便利だけど育児にスマホを使ったら子どもに何か悪影響があるんじゃないか…」と悩まれて、専門機関で相談される養育者もいるようです。スマホ育児は、スマホネグレクトや愛着障害の促進などのデメリットな情報もあり、養育者の方々は、日々悩まれているのではないのでしょうか。

少しニュアンスが異なるかもしれませんが、私の子育て開始時期に、紙オムツが普及してきました。もちろん、産院では布オムツ。自宅で育児をするにあたり、まだまだ紙オムツを使うデメリットも言われていて、布オムツ育児をしている私は、紙オムツを使用することに何と無く我が子に対して罪悪感を感じたものです。でも、外出時に紙オムツを使用する等、自分で使い分ける事で、育児が楽になり子どもに対して少し余裕を持つて関わられるようになりました。

スマホ育児も、けっしてデメリットばかりではないと思います。上手に利用すれば、養育者とお子さんの心身の健康に良い事もあるのではないかと思います。

この、『上手に利用』が難しいかもしれませんが、スマホ育児に大切なことは、各家庭でのルールを作り、家族で守っていくことだと思います。

この機会に、家庭でのルールを作る、あるいは、現状ルールの達成度および見直しをしてみてもいかがでしょうか。



七本木小学校・上里東小学校 資源回収のお知らせ

七本木小学校・上里東小学校では、新型コロナウイルス感染症予防のため、以下の方法で資源回収を実施します。
皆さまの御協力をよろしくお願いいたします。

日時

七本木小学校
5月15日(土)・16日(日)、午前8時～午後4時

上里東小学校
5月29日(土)～6月1日(火)、午前8時20分～午後4時50分
※どちらの小学校も雨天決行

場所

七本木小学校…校庭（出入口は南東門）
上里東小学校…校庭東側 わんぱくの森
※搬入の際は、交通事故等に十分注意してください。

回収品

新聞、雑誌、段ボール、アルミ缶、牛乳パック
※スチール缶、空きビン、古布等は回収できません。

回収方法

自家用車等で直接搬入し、所定のコンテナへお入れください。

※PTA役員等による回収はありません。

問合せ…七本木小学校【☎33-0544】

上里東小学校【☎33-1621】

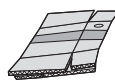
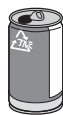

神保原小学校 資源回収のお知らせ

神保原小学校では、新型コロナウイルス感染症に留意し、以下の方法で資源回収を実施します。
皆さまの御協力をよろしくお願いいたします。

日時

5月15日(土)、午前8時30分から（小雨決行）
※雨天の場合は5月16日(日)に順延します。

回収品

新聞紙・雑誌・段ボール
※感染症予防の観点から、回収品を絞らせていただきます。

回収方法

通常通り各字をまわって回収

※回収品は、道路に面したわかりやすい場所に出しておいてください。

問合せ…神保原小学校【☎33-3074】



保健センターからのお知らせ 問合せ…保健センター【☎33-2550】

♥新生児聴覚検査費用助成のご案内

～令和3年4月1日より新生児聴覚検査費用の一部を助成することになりました～

◆検査対象者

検査受診日において上里町に住所があり、原則生後1か月以内の赤ちゃん

※ただし、令和3年4月1日以降に検査を受けた赤ちゃんが対象となります。

※生後1か月を超えても入院中に検査が困難であった場合等、医師が判断した場合は、生後6か月に達する日まで助成が可能となります。保健センターまでご相談ください。

◆対象となる検査・助成額

検査名	助成額
自動聴性脳幹反応検査（自動A B R）	5,000 円上限
耳音響放射検査（O A E）	3,000 円上限

※費用の助成は上記検査のうち、いずれか1回（対象児が初めて受ける聴覚検査のみ）です。

◆受診方法

検査を実施する医療機関および助産所に助成券及び母子健康手帳を提出し、検査を受けます。

◆契約医療機関以外で検査を受ける場合

令和3年4月1日以降に受けた検査で助成券を使用できず、費用を自己負担された方は、申請により助成（償還払い）を受けることができます。なお、助成額は、実際に自己負担された額と助成上限額を比較して、少ないほうの金額となります。

申請方法等詳細につきましては、町ホームページをご覧くださいか保健センターまでお問い合わせください。



♥歯周疾患検診が始まります

歯周病は、初期の自覚症状がほとんどないので、気づかないうちに症状が悪化してしまいます。歯を失うだけでなく、糖尿病などの全身の病気に影響することもわかってきています。

生涯自分の歯で食べる楽しみと健康を保つために、ぜひ歯と口の健康チェックを受けましょう。

対象の方には、4月下旬頃に個別通知しました。

対象者…40・45・50・55・60・65・70・75・80歳の方
（年齢基準日：令和4年3月31日）

期間…5月1日(土)～令和4年3月31日(木)

持ち物…健康保険証

費用…無料

場所…指定歯科医院（個別通知内に一覧表を同封）

※指定歯科医院は変更となることがあります。予約の際にご確認ください。

申込・受診方法…指定歯科医院に直接予約をし受診。



♥5月1日～6月30日は 「不正大麻・けし撲滅運動」期間です

大麻の使用は有害で、不正栽培・所持は犯罪です。また、「けし」には法律で栽培が禁止されている種類があります。特に大麻は「海外では合法化されているから害がない」などといった誤った情報が流布され、若年層への乱用の拡大が懸念されています。正しい情報を知り、自分の身を守りましょう。大麻や栽培してはいけない「けし」を発見したら、本庄保健所までご連絡ください。



▲大麻草



▲けしの花

問合せ…本庄保健所【☎22-6481】

保健センターからのお知らせ 問合せ…保健センター【☎33-2550】

♥麻しん（はしか）風しん混合予防接種 2期を受けましょう！

麻しん風しん混合予防接種は2回の接種が必要です。麻しんは感染力が強く、空気感染もするので手洗いやマスクだけでは予防できません。免疫を確実にするために、忘れずに2回の接種を受けましょう。

☆1歳のお誕生日を迎えたら1回目の接種を！！

小学校入学準備に2回目の接種をしましょう！

【定期接種対象者・接種期間】

第1期…1歳の誕生日の前日から2歳の誕生日の前日までに接種

第2期…平成27年4月2日～平成28年4月1日生まれ
令和4年3月31日(木)までに接種
(年長さんの1年間)

子育て支援アプリ「はぐたまかみさと」で子ども一人ひとりに合わせた予防接種スケジュールを作成できます。

※期間を過ぎると定期接種とならず、無料になりません。

※予診票がお手元がない方は、保健センターまでご連絡ください。

♥日本脳炎予防接種の 特例対象者について

平成17年度から21年度にかけて差し控えにより接種を受けることができなかった方は、定期接種として1期3回および2期1回を接種することができます。母子健康手帳で接種回数を確認しましょう。接種を希望される方で予診票をおもちでない場合は保健センターまでご連絡ください。

対象者…平成13年～平成19年4月1日までに
生まれた方で20歳未満の方

♥子宮頸がん予防接種について

現在積極的な接種勧奨を差し控えています。定期接種の中止ではありませんので、接種を希望する方は有効性および副反応について十分に理解した上で接種を受けてください。接種を希望する方は保健センターまでご連絡ください。

対象者…中学1年生～高校1年生相当の女子



◀厚生労働省ホームページ
子宮頸がん

♥令和3年度かみさと「たまる健★幸マイレージ」事業が始まります

5月1日から令和3年度かみさと「たまる健★幸マイレージ」事業が始まります。

詳細は広報5月号と一緒に配布されるリーフレットをご確認ください。

令和3年度は、町制施行50周年記念ポイントもありますので、多くの方のご参加をお待ちしています。

※すでに発行されているポイントカードは、そのまま使用できます。破棄しないようご注意ください。

このマークが
対象事業の目印です



令和2年度健幸ポイントの交換について

❖5月下旬頃にポイント交換対象者ご本人へお知らせを郵送します。

スマートフォンアプリ参加者で、上里町民であることが確認できなかった方には、通知を郵送することができません。通知が届かなかった場合は、保健センターへお問い合わせください。



カード会員のポイントは、
保健センターに設置してある
タブレットで確認できます。

♥がん検診のお知らせ

検診費用はすべて無料です

受診希望でまだ申込みをしていない方は、広報3月号と同時配布をした「上里町健康ガイドブック」についている「検診申込みハガキ（12月末日まで有効）」が保健センターへ電話等で申込みをしてください。



【指定医療機関で受けられる個別検診】

検診の種類	対象者	実施期間
大腸がん検診	40歳以上の男女（30～39歳の方も可）	令和3年5月～ 令和4年3月まで
前立腺がん検診	40歳以上の男性（30～39歳の方も可）	
胃がんリスク検診	40～70歳の5歳刻みの男女 ※申込不要。対象者の方には受診券を送付します。 ※男性には前立腺がん検診、女性には子宮頸がん個別検診、乳がん個別検診の受診券も送付します。	

【胃がん・大腸がん 集団検診】

集団検診は定員に達した時点で締切となりますのでご了承ください。

日程	7月6日(火)・9日(金)・12日(月)・13日(火)・11月1日(月)・2日(火)・26日(金)
会場	保健センター
受付時間	午前8時～11時20分（検診会場の混雑を緩和するため、受付時間を複数に分けて実施）
検査内容	【胃がん検診】問診・胃部エックス線検査（バリウム検査）
	【大腸がん検診】問診・便潜血反応検査



【乳がん・子宮頸がん検診のお知らせ】

		集団検診	個別検診
日程		今年度の集団検診の申込みは定員に達しました。	5月1日(土)～令和4年3月31日(木)
会場			本庄市内の指定医療機関（乳がん検診と子宮頸がん検診は同時に受けられません）
受付時間			
検査内容	【子宮】	問診・診察・細胞診	
	【乳】	問診・マンモグラフィ※医師の診察がないため、乳がん集団検診は40歳以上の方が対象となります。	問診・マンモグラフィ※30～39歳の方は医師の診察もあります。

※年齢基準日は令和4年3月31日です。

※感染症対策を講じても安全に検診ができない場合には、検診の中止や規模縮小をする可能性があります。

～国民健康保険、埼玉県後期高齢者医療制度ご加入の方へ～

今年度の健康診査【集団】の受付は終了しました。

問合せ…健康保険課医療年金係 ☎35-1222

5月 保健センター予定表 ☎33-2550

- 10日(月) 2歳6か月児歯科検診
- 10日(月) 赤ちゃん相談、ベビーマッサージ&ヨガ講座
- 11日(火) 3歳6か月児健康診査
- 12日(水) 1歳6か月児健康診査
- 17日(月) 7・8か月児健康診査
- 18日(火) 3・4か月児健康診査
- 19日(水) 5歳児健康相談

※健診対象者へ個別で通知いたします。
※赤ちゃん相談は「完全予約制」になりました。

休日・夜間の医療機関はこちらへ

休日・夜間急患診療所
【本庄市保健センター内☎23-3322】
診療科目…内科系疾患
診療日…日曜・休日・年末年始
平日木曜日夜間
診療時間…午前9時～正午
午後1時～4時、午後7時～10時
(平日木曜日夜間は午後8時～10時)
※健康保険証を持参してください
※夜間の診療は午後9時45分までに受付を
してください。

在宅当番医療機関		
◆診察は午前中のみとなります。また当番医は変更になる場合もありますので、確認してからお出かけください。		
5月 9日(日)	したら眼科クリニック	☎33-8333
5月16日(日)	本庄皮膚科医院	☎22-3233
5月23日(日)	児玉清水クリニック	☎72-7543
5月30日(日)	鈴木外科病院	☎72-1235
6月 6日(日)	関根内科外科医院	☎77-7667

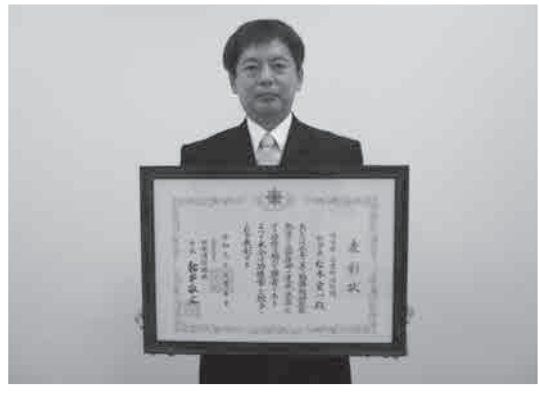

松本宏一さん 日本消防協会「功績章」受賞

功績章は、公益財団法人日本消防協会が行う消防に関する表彰で、永年にわたって勤続し、勤務勤勉、技能熟達かつ、平素能く率先垂範して消防の使命に尽瘁し、その功績が顕著であると認められる消防団員に与えられるものです。

松本宏一氏は、上里町消防団に入団してから29年間消防業務に精励し、現在は副団長として昼夜を問わず消防業務および予防消防に尽力されており、その功績が認められ、このたび受賞の栄に浴されました。

中央公民館 学びとふれあい教室

「シニア向けスマホ教室」

- ◆日時…6月2日(水)、9日(水)、16日(水)【全3回】
午後1時30分から(2時間程度)
- ◆場所…上里町中央公民館 多目的室A
- ◆定員…15名(先着順)
- ◆申込…5月6日(木)～電話または直接窓口へ
- ◆参加費…無料
- ◆持物…ご自分のスマートフォン
※無い方には公民館で用意したものを貸し出します。
- ◆内容…第1回 スマホの基本
第2回 LINE基本、応用
第3回 スマホで防災
- ◆講師…NTTドコモスマホ・携帯安全教室認定講師
- ◆申込・問合せ先…中央公民館【☎33-8628】
※内容については、変更になる場合があります。



中央公民館 ふるさと学歴史教室

近代日本経済の父 渋沢栄一翁 ～論語の里まち歩きツアー～

- ◆日時…6月6日(日)、午前8時
中央公民館集合出発
※公用車で深谷市まで移動します。
- ◆コース
尾高惇忠生家→渋沢栄一記念館→青淵公園→
旧渋沢邸「中の家」→諏訪神社→八基小学校→
鹿島神社(午前9時20分～午後0時30分)
- ◆定員…10名(先着順)
- ◆申込…5月6日(木)から電話または直接窓口へ
- ◆参加費…1人当たり200円(保険代含む)
- ◆講師…「渋沢栄一翁と論語の里」
ボランティアの会
- ◆申込・問合せ先
中央公民館【☎33-8628】
※内容については、変更になる場合があります。



「クビアカツヤカミキリ」 (特定外来生物)にご注意ください!

問合せ 暮らし安全課生活環境係【☎35-1226】

●クビアカツヤカミキリとは

中国大陸原産の体長3cm～4cm程度の光沢のある黒色のカミキリで、胸部(首部)が赤色になっていることが特徴です。本来、日本には生息しないカミキリですが、埼玉県内各地で確認されています。

●クビアカツヤカミキリの危害

幼虫は、樹木の生木部分を摂食し、フンと木くずが混ざった「フラス」を排出しながら、樹体内で2～3年かけて成長し、その後6～8月に成虫となって樹木の外に現れます。町では、令和2年7月に初めてサクラの木において発見され、現在、2本のサクラの木に被害が出ました。

成虫を見つけた場合は、まん延防止のためすぐに捕殺してください。また、発生状況確認のため、成虫やフラスを発見したら、担当まで情報提供をお願いします。

埼玉県環境科学国際センターのホームページも参考にしてください。



首回りが「赤い色」をしているのが特徴です

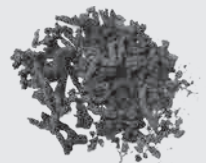

木くずとフンが混じった「フラス」



今月のおすすめ新刊本



「山をつくる」
 (児童書)
 菅 聖子/文
 小峰書店/出版
【請求記号】
 650ス

【あらすじ】

林業は、危険で、過酷で、しんどそう?それでも今、30年後の未来を見つめながら、東京の森で働く若者がいる。現代のきこり「東京チェンソーズ」を徹底取材。「木を育てる仕事」と「木を届ける仕事」を紹介する。

◆子どもシアター

日時…5月8日(土)
 1回目 午前11時
 2回目 午後3時
 作品名…「10ぴきのかえる」
 (20分程度)

◆絵本の読み聞かせ

□くまさんのポケット
 日時…5月12日(水)、26日(水)
 午前11時

各種イベントについて
 ・今後の状況により中止となる場合があります。

図書館カレンダー 5月

(●印は休館日)

日	月	火	水	木	金	土
						1
2	3	4	5	6	7	8
9	10	11	12	13	14	15
16	17	18	19	20	21	22
23	24	25	26	27	28	29
30	31					

開館時間…午前9時～午後7時

町民講師講座

「チェロミニコンサート～チェロのおはなし～」

日時…5月30日(日)、午後1時30分～3時

会場…上里町立図書館 2階視聴覚室

定員…18名 (定員締切)

内容…チェロの演奏と講演

講師…須田 千香良 氏 (チェロ奏者)

国立音楽大学器楽科チェロ専攻卒。

群馬交響楽団を経て数々の仕事に携わる。

現在、上里町を拠点に演奏活動中。

受付…5月1日(土)から (定員になり次第終了)

申込み…図書館カウンターまたはお電話にて

問合せ…上里町立図書館 【☎34-0455】

※新型コロナウイルス感染症予防のため、参加時に検温・申請書の記入をお願いします。

※新型コロナウイルスによる感染状況によっては中止の可能性もあります。



上里町健康・体力づくり推進協議会主催

第47回歩け歩け運動
 (第1・2回)の中止について

6月からの開催を予定しておりました「第47回歩け歩け運動」(各地域全5回)は、新型コロナウイルス感染症拡大防止のため、第1・2回(6月・7月)を中止とさせていただきます。なお、3～5回(9月・11月・12月)につきましては、状況を踏まえ、改めて発表させていただきます。

問合せ…生涯学習課スポーツ振興係 【☎35-1245】

かみさと文芸

朝廷に群れて輝く福寿草春迎えると気高く咲けり
 並木 美代子
 飛行機雲一文字に空渡り明日の憂うつ一氣に払う
 大塚 眞智子
 亡き母の野良着ほどけばほんのりとへら跡のこる
 大井田 道子
 あの雪がすり
 言霊の幸はふ八十の巷より戻り来たりて手の指洗
 菊地 豊栄
 ふ
 小夜嵐シユロの葉音は煩わし寝室のカーテンふわ
 りと揺らす
 木村 光子
 この甘さちようどいいね。つぶつぶと小豆ささや
 く厨のおなべ
 横尾 みよ子
 予定など何もなければどしゃんとして眉ひき紅さし
 今日をはじめ
 垣島 恵美子
 北国の友送り来し端切れ布秩父織物の判うすくあ
 り
 鈴木 せき

おしらせ

催し

上里町シルバー人材センター『お仕事説明会』

上里町にお住まいで、60歳以上の方ならどなたでも、会員となつて働くことができます。『お仕事説明会』では、会員になる手続きなど、分かりやすくご説明いたします。仲間づくり、健康づくりをしながら、お小遣い稼ぎをしたい方、大歓迎です。また、皆さまからの仕事の依頼もお待ちしております。(棟・障子・網戸の張り替え・要介護者向け出張ヘアカット・空き家管理等)

日時：5月11日(火)、午後1時30分から

会場・問合せ：上里町シルバー人材センター(上里町大字神保原町1401) ☎3314231

埼玉県立本庄特別支援学校 高等部作業見学のお知らせ

知的障害のある生徒が学ぶ特別支援学校での作業見学をお子さまの入学・転学等について考え

てみませんか。
日時：6月15日(火)・16日(水)
午前9時45分～正午

内容：作業学習見学

対象：中学三年生または中学校を卒業した方で、特別支援学校への入学を希望または検討している生徒およびその保護者

申込：町内中学校に申込用紙を設置

問合せ：埼玉県立本庄特別支援学校 ☎2413747

生活情報

「ほんじょうFM」開局

4月14日(水)、本庄市にコミュニティFMラジオ局「ほんじょうFM」が開局しました。本庄市および周辺市町の旬な話題がタイムリーに放送されますので、ぜひ、お聞きください。

周波数：89.3MHz

放送時間：全日、午前7時から午後9時まで



▲開局式典の様子

※町は、ほんじょうFMと防犯・防災情報の緊急放送に関する協定を締結しました。これにより、町内において人命に係る犯罪もしくは災害等が発生した場合または発生するおそれがある

場合に緊急放送が可能になります。

5月は自動車税の納期です スマホでも納税できます！

自動車税(種別割)の納期限は5月31日(月)です。

スマートフォン決済アプリ(PayPay、LINE Pay、PayB)による納付を開始しました。また、Webサイト「Yahoo! 公金支払い」を利用したクレジットカード納付やインターネットバンキング等を利用したペイジー納付、金融機関やコンビニでも納付できます。

また、自動車税を納期限までに納税して領収書等を協賛店で提示すると、割引などのサービスが受けられる自動車税「納めてプラス！」キャンペーンを実施しています。

詳しくは、県ホームページをご確認ください。

※自動車税全般に関することについては、自動車税コールセンターにご連絡ください。なお、自動車税収入額の一部は、「彩の国みどりの基金」に積み立て、県内のみどりの保全や創出などに活用させていただきます。

問合せ：自動車税コールセンター ☎057010121229 / 彩の国みどりの基金・県環境部みどり自然課 ☎048183013140

埼玉県立本庄高等学校からのお願い

県立本庄高等学校は、令和4年に創立100周年を迎えます。これを機に「本庄高等学校創立百周年記念誌」の刊行を予定しております。

つきましては、記念誌制作の資料として、町民の皆さまの中に「本庄中学校(旧制)」・「本庄高等女学校」・「本庄高等学校」にゆかりの品々(写真、物品、印刷物等)をお持ちの方がおられましたら、ぜひお貸しいたきますようお願いいたします。資料のご提供につきましては、令和3年6月末頃までをお願いいたします。

なお、詳細につきましては、お問い合わせください。

問合せ…埼玉県立本庄高等学校創立百周年記念事業実行委員会

齊藤 ☎080-5465-1723 【メール：coroandtomo@yahoo.co.jp】

杉田 ☎090-4937-0331 【メール：honkou100+kinensi@gmail.com】



消費生活相談窓口

	受付時間					
	月	火	水	木	金	土
上里町役場産業振興課内 ☎35-1232		○			○	
本庄市役所商工観光課内 ☎25-1175	○		○	○	○	
消費生活支援センター熊谷 (受付時間:午前9時~午後4時)						
☎048-524-0999	○	○	○	○	○	
☎048-261-0999						○(☎のみ)
消費者ホットライン ☎188	音声ガイダンスの案内により、市町村または県の相談窓口につながります。					

善意をありがとう

社会福祉協議会3月分寄付者

上里町社会福祉協議会設置募金箱	502円
匿名	3,000円

ご協力ありがとうございました

上里町社会福祉協議会 ☎33-4232

住宅用火災警報器の設置調査を行います

全ての住宅で義務化となっている住宅用火災警報器の設置状況調査を行います。

無作為抽出により消防職員が訪問し、玄関先やインターホン越しで聞き取り調査を行いますので、ご協力をお願いします。



【調査期間】

5月8日(土)～23日(日)

【調査内容】

- ①住宅用火災警報器の設置の有無と設置場所
- ②住宅用火災警報器を設置している場合は経過年数
- ③住宅用火災警報器の点検（作動確認）の有無と結果

※不適正な訪問販売や電話勧誘等が増加しています。官公庁職員が個人宅を訪問し、住宅用火災警報器や消火器の販売等を行うことはありません。これらの悪質な業者にはご注意ください。

問合せ…消防本部予防課 【☎24-8392】

自衛官採用試験

◆自衛官候補生

受付期間…6月3日(木)まで

受験資格…18歳以上33歳未満の方

試験期日…6月12日(土)・13日(日)

※1日を指定

会場…大宮駐屯地

入隊時期…3、4月

※一部期日等で変更がある場合がございます。

詳細は下記へお問い合わせください。



◆地域事務所説明会

期 日…5月9日(日)

①午前10時～正午

②午後1時30分～3時30分

会 場…熊谷地域事務所

※一部期日等で変更がある場合がございます。

詳細は下記へお問い合わせください。

問合せ…自衛隊埼玉地方協力本部

熊谷地域事務所

【☎048-522-4855】



5月 困ったときの無料相談

日常生活に関する悩み事、困り事の相談を無料でお受けします。秘密は厳守します。

相談	日時	会場	申込み	問合せ
心配ごと相談	20日(木)、午後1時30分～3時	コミュニティセンター	当日会場へ	上里町社会福祉協議会 【☎33-4232】
無料法律相談	24日(月)、午後2時15分～4時15分 (1人あたり30分)	福祉町民センター	要予約 予約は10日(月)から開始	
児童相談	20日(木)、午後1時30分～3時	コミュニティセンター	当日会場へ	町民福祉課 【☎35-1224】
人権相談	20日(木)、午後1時30分～4時			子育て共生課 【☎35-1236】
女性のための悩みごと相談	第2・第4水曜日 午後1時から4時	男女共同参画推進センター	当日までに予約	男女共同参画推進センター 【☎35-1357】
認知症・成年後見制度相談	毎週木曜日、午後1時30分～4時	高齢者いきいき課		高齢者いきいき課 【☎35-1243】

広告

お見積りは無料ですのでお気軽にお電話
ご来店くださいませ!! お待ちしております

三ツ星ハウジング

リフォーム・増改築専門店
児玉郡上里町七本木3652-2
0120-72-0084
土・日・祝も営業しています
9:00～20:00

いつもご愛顧賜りありがとうございます

植村学習塾 (小5～中3)

★上里北中エリア限定

- ・塾生募集中 (小5・6、中1・3)
- ・北中で上位を目指したい方に最適・5教科総合指導
- ・小学：算数・国語(読解力養成) 充実!
- ・小6英語(書き・基礎文法)を習得!

「広報を見た。」で割引!

◆「塾ナビ」、「エキテン」サイトに掲載中◆ Twitter #植村塾

TEL090-4922-1060 ☎0495-33-3177
教室：神保原町433-4 おかげさまで30周年

上里町町制施行 50 周年記念

～上里ゴルフ場でプレーして、東京 2020 オリンピックゴルフ競技を観戦しよう！～

東京 2020 オリンピックゴルフ競技ペアチケット 購入権利プレゼントのお知らせ

町では、東京オリンピック・パラリンピック™の気運醸成と町制施行 50 周年記念事業および、上里ゴルフ場の利用促進のため、期間中に上里ゴルフ場をご利用された町民の皆様を対象に、東京オリンピックゴルフ競技のペアチケット購入権利が抽選で当たる「東京 2020 オリンピックゴルフ観戦ペアチケット購入権利プレゼント」を企画いたします。

内容…ゴルフ競技ペアチケットの購入権利 8名様（1人2枚）

（会場：霞ヶ関カンツリー倶楽部）

期日	内容	席種	当選者数	価格
①7月30日(金)	男子第1ラウンド	A	2名	ペアチケット 14,000円 (7,000円×2枚)
②7月31日(土)	男子第2ラウンド		2名	
③8月5日(木)	女子第1ラウンド		2名	
④8月6日(金)	女子第2ラウンド		2名	



※応募は、1人1回となります。

応募期間…5月1日(土)～31日(月)まで

対象…応募期間中に上里ゴルフ場をご利用された町民の方

応募方法…上里ゴルフ場受付横にある応募用紙に必要事項を記入の上、ゴルフ場受付にてプレー確認印を押印してもらい、設置されている応募箱にて応募

当選者…抽選後、当選者には後日連絡

その他…①購入権利プレゼントですので、ペアチケット代金（14,000円）は自己負担となります。

②ペアチケットのみの提供となります（1枚での提供はできません）。

③期日指定はできません。

④購入後の転売や譲渡は禁止となります。またチケット購入後のキャンセルもできません。

※東京 2020 オリンピック・パラリンピック™が中止の場合、このキャンペーンも中止となります。

問合せ…生涯学習課スポーツ振興係 ☎ 35 - 1245

入札の結果

※消費税抜きの契約金額です。

◆令和3年3月29日(月)

工事等名	落札金額	落札業者
① 令和2年度(繰越)上里町立上里東小学校多目的トイレ改修工事設計業務委託	2,200,000円	有限会社林建築事務所

トレーニングエリア24H♪

フィットネスジム パーチャルレッスン
ホットヨガスタジオ

無料見学 随時受付中
HP QRコード

皆様の美と健康を一生懸命サポートさせていただきます

露天風呂もある“大人”のスポーツクラブ
ドゥースポーツクラブ お問い合わせ
TEL 0495-35-0145
http://www.dspnet.co.jp

上里町七本木2272-1(ウニクス上里内)

FCチベッタ(サッカー) クラブ員募集中

幼児(年中年長)から小学6年生までの
男の子の子を対象に体験練習開催中!
みんな遊びに来てね!

NPO法人ゴールドルーツスポーツクラブ
☎ 0495-34-3450 http://www.gold-root.com

広告

ひとのうごき

町の人口(令和3年3月末日現在)
 総人口……30,769人 [-67]
 男……15,338人 [-15]
 女……15,431人 [-52]
 世帯数……13,065世帯 [+10]
 []は前月との比較
 出生……18 死亡……36
 転入等……176 転出等……225

お誕生おめでとう

行政区分	氏名	保護者
[簗]	渡邊 愛珠 (あしゅ)	優希
[金 下]	福田 凌大 (りょうた)	真哉
[金 上]	小暮 音琶 (おとは)	友哉
[西 大]	川本 莉久 (りく)	涼
[東 堤]	坂本あかり	祐太
[長 浜 町]	野崎 柑太 (かんだ)	友博
	千木良朔斗 (さくと)	一樹
[上中久城]	細貝 弥李 (いより)	大輔
[本 郷 一]	関口 龍 (りゅう)	大輔
	金井 七海 (ななみ)	恵雄
[京 塚]	高橋 紬生 (つむぎ)	仰一
[古 新 田]	岡本 梨乃 (りの)	拓也
	團 莉璃果 (りりか)	武信
	藤野 彩葉 (いろは)	昌哉
[三 田]	岡村 琉生 (りゅうせい)	圭祐
[三 軒]	清水 咲衣 (さえ)	拓哉
[久保新田]	蓮佛 春人 (はると)	司
[八町河原]	田村 結梨 (ゆり)	裕規

(3月中の出生届より)

お悔やみ申し上げます

行政区分	氏名	年齢
[金 下]	福田 よし江 (94)	
[金 上]	丸岡 初子 (90)	
[西 金]	杉山 福七 (79)	
[宿]	入 ち 糸 子 (82)	
[丹 蔵 石 倉]	戸 矢 高 雄 (61)	
	藤 嶋 ハ ナ (102)	
[東 堤]	小久保 信男 (80)	
[本 郷 二]	横尾 貴美子 (80)	
[京 塚]	小野田 正春 (75)	
[古 新 田]	久保田 茂雄 (77)	
[三 田]	大 沼 亨 (62)	
[久 保 新 田]	高 橋 良 子 (81)	
[四 ツ 谷]	橋 爪 ム ツ エ (90)	
[四 丁 目]	松 村 進 (74)	
[宮 本 町]	齋 藤 道 彦 (91)	

(3月中の死亡届より)

※掲載を希望されない方は、届出時に窓口でお申し出ください。

問合せ…町民福祉課町民係【☎35-1224】

5月生まれの ちっちな町民



ここね
神 心々音ちゃん
 (4歳・五丁目)
 お誕生日おめでとう☆
 元気に大きくなってね♥



かいり
宮本 湊くん
 (1歳・一丁目)
 お兄ちゃん二人に負けず
 仲良く元気に育ってね♥



ひまり
藤井 陽莉ちゃん
 (4歳・勝一)
 いつも笑わせてくれて
 ありがとう♥
 4歳のお誕生日おめでとう!!



さきと
根岸 咲斗くん
 (2歳・上中久城)
 お誕生日おめでとう!
 これからも元気いっぱい
 大きくなってね☆



こーと
早川 琥翔くん
 (2歳・古新田)
 お誕生日おめでとう♥
 ニコニコ元気
 いっぱい育ってね♪



かかん
佐藤 花音ちゃん
 (6歳・京塚)
 とっても頼りになる司令塔!
 いつも細やかな
 気遣いありがとう!



あいね
カ石 和音ちゃん
 (5歳・久保新田)
 5歳おめでとう。
 笑顔がかわいい、
 我が家のアイドル☆



あさひ
間々田 朝飛くん
 (3歳・内出)
 3歳おめでとう!
 わんぱくあっくん
 元気いっぱい笑顔でいてね!



なつき
松本 夏希ちゃん
 (1歳・三田)
 笑顔のかわいいなっちゃん。
 いっぱい食べて
 大きくなってね☆



まみ たかひこ
山下 真未ちゃん・貴之くん
 (4歳・2歳・四丁目)
 元気に成長してくれて嬉しいです。
 笑顔いっぱいお友達と
 仲良く過ごしてね!



誕生日を迎えるお子さんの写真募集!

対象…7月に誕生日を迎える小学校就学前のお子さん
 申込…5月31日(月)までに総務課庶務係窓口写真持参またはインターネット申込(応募写真は返却不可・応募多数の場合は抽選)
 申込フォーム: <http://www.town.kamisato.saitama.jp/3493.htm>



町民福祉課町民係5月の日曜窓口開庁日

5月9日(日)

午前8時30分~正午

◆取扱事務

- ・住民票などの証明書の発行
- ・戸籍届出
- ・住所異動届
- ・印鑑登録

4/8 木

令和3年度小・中学校入学式



4月8日(木)に町内各小中学校で、令和3年度入学式が行われました。

今年新たに、神保原小学校32名、賀美小学校35名、長幡小学校36名、七本木小学校42名、上里東小学校91名、上里中学校191名、上里北中学校100名の児童・生徒の皆さんが入学しました。新入生の皆さんは、家族や先生に見守られながら、新たな学校生活の第一歩を踏み出しました。



4/9 金

株式会社西武ライオンズと「連携協力に関する基本協定」を締結

町と株式会社西武ライオンズは、4月9日(金)に「連携協力に関する基本協定」を締結しました。

今回の締結は、町および株式会社西武ライオンズが持つ資源を有効に活用し、協働して事業に取り組むことを通じて、地域社会の発展や町民福祉の向上などに寄与することを目的に行うものです。

この協定により、「スポーツの振興」・「子どもたちの健全育成」・「地域振興」が強化されることが期待されます。

