

# かみさと

11  
Nov.2021

No.630

## 令和3年11月3日 町制施行50周年記念



### 今月の主な内容

町制施行50周年記念特集	..... P2~5	令和2年度歳入歳出決算	..... P6~9
新型コロナウイルス関連情報	..... P20	上里町避難所開設運営訓練を実施	..... P32

目指せ！交通事故ゼロ・ごみゼロのまち！死亡事故ゼロ922日継続中！（令和3年10月20日現在）





# 都会でも田舎でもないまち

～生活の拠点としての魅力～



上里町町制施行50周年記念 特集

# 「ともに歩んだ50年」

町民の皆さまと振り返る上里町が歩んだ軌跡



中原 美春さん(四丁目)

昭和47年2月に「西原町東」で生まれる。結婚を機に四丁目に移り住み、上里町で暮らし続けている。平成2年にオープンした上里ゴルフ場にオープン当初から勤めている。

## ちょゆづいいまち

上里町は、都会でも田舎でもない「ちょゆづいいまち」だと思います。

町内にはJR高崎線や関越自動車道が通っていて、都会へ遊びに行くにも、自然を満喫したいと思ったときにもアクセスしやすい環境です。また、必要な物はほとんど町内で調達できます。仮に町内に無かったとしても、近隣の市町まで足を延ばせば、簡単に手に入れることができます。

私が小学生の時に通っていた上里東小学校までの通学路は、曲がりくねった道でした。雑木林を抜け、牛小屋を横目に歩くなど、自然を感じながら他の生徒と一緒に笑顔で通学していたことを今でも覚えていてます。今では、土地改良や駅南開発による整備が進み、当時の面影はほとんど無くなり、住宅地と農地が区分された、生活しやすい環境に様変わりしましたね。

この50年でたくさんさんの住宅や公共施設、ショッピングモールなどが建設され、町の景観は大きく変わりましたが、町内の綺麗に整備された田園風景を見てみると、「自然と開発」がバランスよく進められていることを実感し、それが上里町の一つの魅力だと感じています。

# 住み続けたいまち

～わたしが感じる町の強み～

## 上里町のはじまり

昭和28年(31年)に、昭和の大合併がありました。戦後の新憲法のもと、地方自治の確立を目指して、消防や社会福祉、保健衛生などの事業が住民に最も身近なものとなるよう整備するため、国の主導により全国一斉に行われました。七木村、神保原村、長幡村、賀美村の4つの村が合併し、昭和29年5月3日に上里村が誕生しました。合併当時の総人口は1万6979人であり、今の上里町の人口のほぼ半分です。その後、昭和46年11月3日に村から町となり現在にいたっています。

## 上里町の変化



昭和46年11月3日の町制施行以来、令和3年11月3日をもって上里町は満50年を迎えます。今月の特集では50周年を記念して、上里町と同時期に生まれ、町内に住み続けている方々に「上里町の変化」についてお聞きしました。

上里町と同じ年月を過ごしてきた方々のお話とともに、町が歩んできた50年の軌跡を振り返ります。

## 広報かみさとの変化

昭和46年11月3日に町制施行以降、初めてとなる広報かみさとが発行されてから50年。広報かみさとがこの50年で、大きく変化しました。

初めてとなる広報誌は、1色刷り、裏表の2ページ。紙面では、上里中学校で開催された町制施行式典の様子や、公募にて決定した「町章」の記事などが掲載されていました。

今では、カラーページやページ数も増え、町民の皆さまへの取り組む施策やまちのわだいななど、幅広い情報をお届けしています。



▲現在の広報誌



▲町制施行後初めての広報誌

## 淋しい変化

私が小学生の時は、日が暮れるまで友達と遊んでいました。平日の学校帰りや午前中で終わる土曜授業の後、足早に自宅に帰ったのも束の間、親への挨拶も早々に、友人たちと近所の空き地や神社に集まり、追いかけてこや野球などをして時間を忘れて夢中で遊びました。

しかし、今は外で走り回る子どもたちをなかなか見かけません。時代が変わり、より暮らしやすい生活環境に整備された一方で、自由に遊べる場所が減ってしまったように感じます。また、室内で遊べるゲームなど、「遊び」の選択肢が増えたことも原因だと思います。

生活が便利になることで失われていくものがあることに、少し淋しさを感じています。

## 交流の場

近年は、地域の交流の場が少なくなってきています。昔は、ソフトボールの行政区対抗大会が開催されるなど、地域の交流が盛んに行われていました。

「町内小学校対抗運動会」など、子どもが活動するイベントを開催すれば、それを見に来る親同士の交流の場に繋がるのではないのでしょうか。

## 災害のない町

上里町の魅力は、「暮らしやすさ」にあると思います。

私は20歳から消防団に所属していますが、幸いなことに今まで大きな災害を経験したことは一度もありません。

平和で何事もないのが上里町それが町の「強み」であり、住み続けたいと思える理由です。



高杯 末さん(本郷一)

昭和46年7月に「横町」で生まれる。小さな頃から物造りに興味があり、高等学校卒業後、実家の(株)高杯工務店に勤め始める。以降32年間、大工として活躍。現在、上里町消防団第3分団の分団長を務め、平常時・非常時を問わず、町民の安心と安全を守るなど、地域に根付いた活動も精力的に行っている。



# 暮らしやすさを実感

## 生活で感じる変化

私が大学生だった頃、埼玉県内に住んでいた同級生に「上里町に住んでいる」と話してもなかなか認識してもらえませんでした。「本庄市の隣町」とか「群馬から橋を渡った最初の町」と伝えて初めて認識してもらえた記憶があります。でも、最近では、上里スマートICの開通やサービスエリア周辺の整備などにより、当時の友達から「最近の上里すごいね」と言われるようになりました。

また、今ではあたり前のように、町内にたくさん大型スーパーがあります。昔は大型スーパーは無く、本庄市や藤岡市まで買い物に行っていました。当時は夜に買い物に行くなんて考えられませんでしたね。昔と比べてみると、生活の利便性の向上を感じています。



**植村 弓子さん(本郷一)**  
(旧姓:金井 弓子さん)  
昭和46年12月に「本郷一」で生まれる。保育園で行われていたピアノ教室をきっかけに音楽と出会い、尚美学園卒業後、自宅で「ユミ音楽教室」を開く。現在は、子ども達に音楽の楽しさを教えようと、上里室内アンサンブルエトランジュ(K.C.E)に所属し、地元を中心とした演奏活動を行っている。

## 安心できる生活

音楽教室をやっていると、生徒の親御さんなど、多くの方と交流を持つ機会があります。交流をおして情報を交換したり、悩みを相談し合ったり、いざという時に助け合える繋がりが生まれると思っています。以前、町外から移住してこられた知り合いに「なぜ上里町に住むことにしたのか」を尋ねたところ、「犯罪が少ない町だから」と答えていました。私自身、2年程しか上里町以外で生活をしたことがありませんが、都会に行けば行くほど、人口が増え、地域の繋がりが希薄化し、犯罪が増加するイメージがあります。「安心して生活できる」ことは、永住を決めるうえで大きな選択肢の一つだと感じました。今後増々、「生活しやすい上里町」になることを期待しています。

## 上里町町制施行(昭和46年) 公募により町章が決定

「上」を4つ用い、それら4つが円になっていきます。4つの「上」は、上里町が七本木村・神保原村・長幡村・賀美村の4つの村の合併によりできたものであり、かたどられていた形「円」には、人の和と円満という意味が込められています。

町章は一般公募により、多くの応募作品の中から、現在の町章が選出されました。



## 町制施行式典開催

昭和46年11月3日に町民体育祭と兼ねて町制施行式典が挙行されました。当日は、商工会から寄贈された300発の花火が、町長の町制施行宣言と同時に打ち上げられ、盛大に町制施行を彩りました。



## 町制施行20周年(平成3年) 夏まつりかみさと, 91

平成3年8月14日(水)に上里中学校にてイベント、8月16日(金)に忍保河川敷にて花火大会が実施されました。イベント1万3000人・花火大会3万人の大観衆を集め、大成功に終わりました。



## 中学生海外派遣事業

上里町で初となる中学生の海外派遣事業を実施。第1回目の当事業には、上里中学校から10名・上里北中学校からは6名の生徒が参加し、シンガポールにて現地の中学生との交流や施設の視察を行いました。



## ～繋がりをもち続けたい～

### 町制施行30周年(平成13年) 新庁舎開庁

平成13年11月3日(出)、ワープ上里にて「新庁舎竣工式典」が開催され、11月26日(月)から新庁舎での通常業務が開始されました。



### 町制施行40周年(平成23年) こむぎっち誕生

町制施行40周年を記念して、上里町マスコットキャラクター「こむぎっち」が誕生しました。



### 町制施行50周年(令和3年) 記念動画の作成

11月3日(水)に開催予定の記念式典で放映するとともに、より多くの皆さまにご覧いただけるよう、この度、町のホームページで公開させていただきます。ぜひ、ご覧ください。



▲上里町HP「記念動画」

### 町勢要覧の作成

これまでの町の歩みと、現在の町の様相を視覚的にわかりやすく構成し、町内外の方々により町の魅力を知ってもらうために、「上里町町勢要覧」を作成しました。

今月の広報誌とともに毎戸配布させていただきますので、ぜひ、ご覧ください。なお、町のホームページにも掲載しております。



▲上里町HP「町勢要覧」



▲動画の中に50のこむぎっちが登場します。楽しみながら最後まで動画がみれるよう工夫されています。

### ふれあいフェスティバル

平成13年11月3日(出)、町制施行30周年記念・庁舎建設記念事業「ふれあいフェスティバル2001」が新庁舎周辺で開催され、約1万人が来場しました。



### 「開運!なんでも鑑定団」公開収録

平成23年9月11日(日)、テレビ東京の人気番組「開運!なんでも鑑定団」の公開収録がワープ上里で行われました。





# 一般会計歳入 135億7,776万円

## ◆歳入決算額内訳

項目	決算額	増減額	増減率
自主財源			
町税(町民税等)	39億5,591万円	▲5,992万円	▲ 1.5
繰入金(基金等からの繰入)	6億4,705万円	3,500万円	5.7
その他(前年度繰越金、手数料等)	8億4,065万円	▲2億7,372万円	▲ 24.6
依存財源			
地方交付税	11億5,295万円	5,064万円	4.6
国・県支出金	54億6,535万円	32億5,093万円	146.8
町債	6億1,355万円	▲5億3,729万円	▲ 46.7
その他(地方消費税交付金等)	9億230万円	7,620万円	9.2

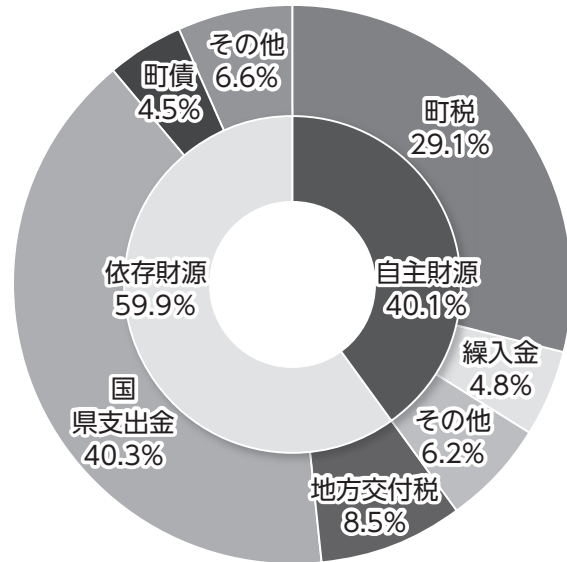

## 用語解説 (歳入関係)

- ▶ **自主財源**／町税や施設使用料など、町が自らの収入とすることができる財源
- ▶ **依存財源**／地方交付税、国庫・県支出金など、国や県から交付される財源と借入金
- ▶ **地方交付税**／地方公共団体の財政収支の不足を調整するために国から交付されるお金
- ▶ **国・県支出金**／事業の財源として使い道が特定された、国や県から交付されるお金
- ▶ **町債**／事業を行うために、町が国や金融機関から借りるお金

# 一般会計歳出 130億2,082万円

## ◆歳出決算額内訳

項目	決算額	増減額	増減率
議会費(議会の運営費等の経費)	1億287万円	105万円	1.0
総務費(住民票の交付・町税の課税徴収、選挙などの全般的な管理事務経費)	51億6,869万円	34億1,496万円	194.7
民生費(高齢者・児童・障害者福祉全般の経費)	35億797万円	▲4億3,859万円	▲ 11.1
衛生費(健康増進やごみ処理などに対する経費)	6億4,695万円	1億687万円	19.8
農林水産業費(農業や畜産業の振興などに対する経費)	1億5,545万円	▲3億5,773万円	▲ 69.7
商工費(商工業・観光に対する経費)	1億3,455万円	1億143万円	306.3
土木費(道路や河川、公園整備などの経費)	7億5,631万円	5,062万円	7.2
消防費(消防・防災に対する経費)	5億3,202万円	1,674万円	3.2

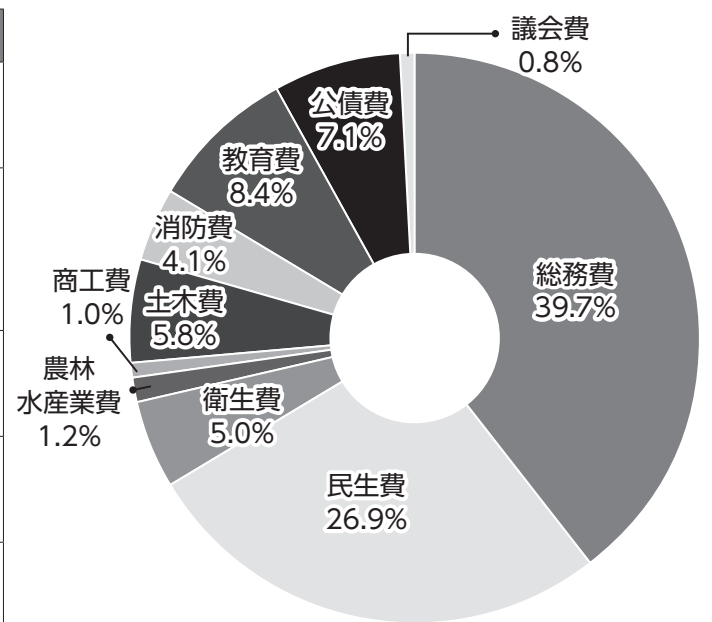

項目	決算額	増減額	増減率
教育費(学校教育や社会教育に対する経費)	10億8,854万円	▲3億6,169万円	▲ 24.9
公債費(町が借りたお金の返済金)	9億2,661万円	5,371万円	6.2
諸支出金(基金への積立など)	86万円	▲30万円	▲ 25.9

# 令和2年度 歳入歳出決算

本町の令和2年度の決算が9月定例議会で認定されました。町民の皆さまに納めていただいた税金や国・県からの支出金、地方交付税などの収入とそれらの支出先をお知らせします。

問合せ：総合政策課財政係  
【 ☎ 3511238 】

**一般会計**

歳入決算額は、前年度(110億3592万円)に比べ23・0%増の135億7776万円となりました。主な要因は、特別定額給付金給付事業に係る補助金や新型コロナウイルス感染症対応地方創生臨時交付金の皆増などにより、国・県支出金が146・8%の増となったことによるものです。

歳出決算額は、前年度(104億3375万円)に比べ24・8%増の130億2082万円となりました。主な要因は、特別定額給付金給付事業やキャッシュレス決済推進事業などにより総務費が194・7%の増、プレミアム付商品券発行事業補助金などにより商工費が306・3%の増となったことによるものです。

## ◆令和2年度の主な事業と決算額

項目	事業名	金額	事業内容
総務費	特別定額給付金事業	30億9,161万円	コロナ禍において家計への支援を行うため、特別定額給付金を給付しました。
	地方創生推進事業	5,898万円	キャッシュレス決済の利用促進と地域経済活性化のため、ポイント還元事業を行いました。
民生費	子育て世帯臨時特別給付金事業	3,929万円	コロナ禍において子育て世帯への支援を行うため、児童手当受給世帯へ臨時特別給付金を給付しました。
	子育て世帯応援臨時出産祝金事業	1,580万円	コロナ禍において子育て世帯への支援を行うため、乳児(新生児)を養育する方へ臨時出産祝金を給付しました。
衛生費	児玉郡市広域市町村圏組合清掃施設運営事業	1億7,843万円	一部事務組合に対し、ごみ処理施設等の管理・運営に要する経費の一部を負担しました。
	上水道経営健全化事業	8,158万円	コロナ禍において家計への支援を行うため、水道料金等の減免を行いました。
商工費	町内消費活性化推進事業	6,541万円	コロナ禍において地域経済への景気刺激策として、プレミアム付商品券の発行・販売を行いました。
	町内商工業者応援給付金事業	2,942万円	コロナ禍において売上が減少した町内商工業者に対し、応援給付金を給付しました。
土木費	児玉工業団地アクセス道路事業	1億5,376万円	工業団地へアクセスする道路を整備するため、用地取得や道路整備を行いました。
	道路新設改良事業	4,046万円	新設道路に係る詳細設計業務委託や地元要望に対応した改築や舗装工事を行いました。
消防費	児玉郡市広域市町村圏組合消防事業	3億6,848万円	一部事務組合に対し、消防本部の運営に要する経費の一部を負担しました。
	災害対策事業	1億4,498万円	防災備蓄用品等の購入や防災行政無線のデジタル化整備工事等を行いました。
教育費	ICT環境整備事業	1億2,724万円	GIGAスクール構想に基づき、小中学校へ学習用PC、ネットワーク環境の整備を行いました。
	学校給食臨時補助金事業	5,462万円	コロナ禍において小中学校の保護者世帯へ支援するため、給食費を補助しました。

上里町においては、安定的な住民サービスを提供するため、徹底した事業選択による効率化、施策の重点

化や財政のスリム化を今後も継続して行い、安定的な行政運営に努めていきます。



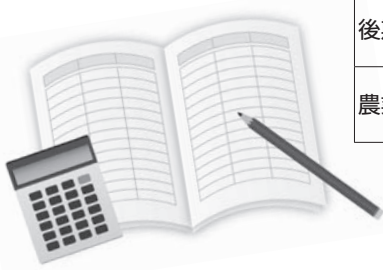

### ◆特別会計決算

会計名	歳入決算額	歳出決算額
国民健康保険	31億5,331万円	30億7,402万円
介護保険	19億5,176万円	19億2,079万円
後期高齢者医療	2億9,509万円	2億9,148万円
農業集落排水事業	1,850万円	1,655万円

町の会計には、一般会計とは別に、特定の収入で特定の支出を賄う「特別会計」があります。この特別会計は、事業の収支を明確にするため、それぞれの会計で決算が行われています。

## 特別会計

### ◆上里町水道事業決算

区分	収入決算額	支出決算額
収益的収入および支出	5億7,622万円	4億6,903万円
資本的収入および支出	1億6,434万円	3億6,572万円

※資本的収支不足額は、水道事業会計の内部留保資金などで賄っています。

### ◆上里町下水道事業決算

区分	収入決算額	支出決算額
収益的収入および支出	2億5,608万円	2億4,749万円
資本的収入および支出	1億5,548万円	2億3,317万円

※資本的収支不足額は、下水道事業会計の内部留保資金などで賄っています。

上里町の各指標は、昨年と同様に基準を下回っており、財政の健全化が保たれていますが、今後も引き続き無駄のない財政運営に努め、一層の財政健全化に取り組みしていきます。

この指標のうち、一つでも基準値以上になった場合には、財政の健全化に向けた計画の策定及び取組を行っていく必要があります。

町の財政が健全団体又は早期健全化団体（要注意状態）若しくは財政再生団体（破綻状態）のいずれかに該当するか、また、各会計の経営がどのような状態であるかの判断を行います。

上里町では、自治体の財政破綻を未然に防ぐために「地方公共団体の財政の健全化に関する法律（財政健全化法）」に基づき、下表のとおり財政指標を公表します。

## 全項目で健全化基準をクリア

## 財政状況

### ◆健全化判断比率

(単位：%)

指標名	上里町	早期健全化基準	財政再生基準
実質赤字比率	赤字なし	14.33	20.0
連結実質赤字比率	赤字なし	19.33	30.0
実質公債費比率	8.6	25.0	35.0
将来負担比率	-	350.0	-

### ◆公営企業における資金不足比率

(単位：%)

会計名	上里町	経営健全化基準
上里町水道事業	資金不足なし	20.0
公共下水道事業	資金不足なし	20.0
農業集落排水事業	資金不足なし	20.0

### 【用語解説】

実質赤字比率	標準財政規模に対する一般会計等の赤字の割合
連結実質赤字比率	標準財政規模に対する町の全会計の赤字の割合
実質公債費比率	標準財政規模に対する一般会計等の借入金返済額の割合
将来負担比率	標準財政規模に対する一般会計等が将来負担すべき負債の割合

※標準財政規模とは、地方税や普通交付税など通常経常的に収入される一般財源で、令和2年度は62億5,937万円です。

## 令和2年度一般会計歳入歳出決算額を町民1人当たり

町民1人が負担した金額  
**128,568円**

町民1人に使われた金額  
**423,180円**

町税39億5,591万円、支出合計130億2,082万円  
令和3年3月31日現在の総人口30,769人で計算

内訳	商工費	4,373円
議会費	土木費	24,580円
総務費	消防費	17,291円
民生費	教育費	35,378円
衛生費	公債費	30,115円
農林水産業費	諸支出金	28円



町内消費活性化推進事業  
こむぎっちプレミアム付商品券



特別定額給付金事業

### 一般寄附金

令和2年度については、468件8,461,000円の一般寄附金があり、下記のとおり受領しました。

### ◆一般寄附金の状況

使い道	充当先事業	金額
かみさとブランドの確立	農業振興事業	182,000円
町の魅力を全国へ情報発信	イメージアップ推進事業	132,000円
妊娠と出産の支援	母子衛生事業	554,000円
子育てしやすい環境の整備	地域子ども・子育て支援事業	568,000円
未来を担う子どもたちへの教育支援	学力向上推進事業	380,000円
安心安全で暮らしやすいまちづくり	交通安全対策事業	334,000円
町長が必要と認める事業	農業振興事業等	6,311,000円

### 消費税引き上げ分の地方消費税（社会保障財源分）の用途について

平成26年4月1日から消費税および地方消費税が5%から8%、令和元年10月1日から10%へ引き上げられたことに伴い、地方消費税交付金の増収分については、その用途を明確化し、社会保障施策に要する経費に充てるものとされています。

### ◆歳入

引上げ分の地方消費税収	3億2,735万円
-------------	-----------

### ◆歳出

社会福祉関係事業	17億9,826万円
社会保険関係事業	8億7,086万円
保健衛生関係事業	4,371万円





## 申告期限 12月17日(金) 取り壊したはずの建物に 固定資産税は課税されていますか？

令和3年中に建物を取り壊した方、取り壊す予定の方は、登記の有無にかかわらず『建物滅失申告』を行ってください。令和3年中に取り壊した証明ができない場合は、令和4年度も課税されてしまいます。期限までに申告をお願いします。

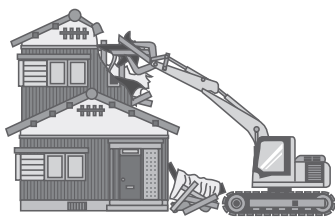

### 申告方法

「建物滅失申告書」(税務課⑬番窓口)に必要事項を記入の上、税務課資産税係へ提出してください。固定資産税課税明細書(納税通知書に添付)等で建物が特定できる場合は、電話でも受付できます。  
※申告後、税務課職員が現地へ確認に伺います。

問合せ…税務課資産税係 【☎35-1220】

## ■固定資産税(償却資産)の申告について

町内事業者や町内の事業所に機械等をリースしている方は、毎年1月1日現在にその事業のために所有する構築物、機械、工具、備品等については、税務課資産税係に申告する必要があります。

申告日時…令和4年1月4日(火)～31日(月)  
(土・日・祝日を除く)

申告方法…窓口、郵送、電子申告(eLTAX)  
※郵送申告をされる方で申告書の控が必要な方は切手を貼付した返信用封筒を同封してください。

### 必要書類等

償却資産申告書、種類別明細書(増加資産・全資産用、減少資産用)、「マイナンバーカード」または「通知カードと本人確認書類」(個人事業主の場合)

### 申告が必要な方

町内において、法人あるいは個人で事業を営んでいる方や上里町内の事業所に機械等をリースしている方

※その他何かご不明な点がございましたら、下記の連絡先までお問い合わせください。

問合せ…税務課資産税係 【☎35-1220】

国民健康保険・介護保険・後期高齢者医療保険にご加入の方へ

## 令和4年2月に社会保険料控除用の 所得申告参考資料(はがき)を送付します

問合せ 税務課住民税係  
【☎35-1221】  
(内線:1131~1133)

令和3年中に支払った、国民健康保険税額、介護保険料額および後期高齢者医療保険料額が記載された『所得申告参考資料(はがき)』を、令和4年2月上旬(予定)に納税義務者宛に送付します。

本人や同一生計の親族のために支払った、国民健康保険税(料)、国民年金保険料、介護保険料および後期高齢者医療保険料などの金額は社会保険料控除の対象となります。

控除できる金額は、その年の1月1日から12月31日までに実際に支払った金額または給与や公的年金から差し引かれた金額の全額です。控除は、年末調整や確定申告(住民税の申告)で受けることができます。

『所得申告参考資料』の発送前に令和3年中の納付済額を確認したい場合は、『納付額確認書』を無料で発行しています。申請の際は、本人確認ができる書類(運転免許証、健康保険証等)を持参の上、次の窓口申請してください。

### 〈納付額確認書発行窓口〉

国民健康保険税額	税務課収税係(1階⑩番窓口)
介護保険料額	高齢者いきいき課高齢介護係(1階⑩番窓口)
後期高齢者医療保険料額	健康保険課医療年金係(1階⑩番窓口)

※年の途中で『納付額確認書』を発行する場合は、その時点で納付または返金(還付)が確認できる金額の『納付額確認書』となります。

※公的年金から差し引かれた特別徴収分は、『所得申告参考資料』および『納付額確認書』には含まれていません。その分は、年金支払者から1月中旬に送付される『公的年金等の源泉徴収票』に記載されています。

## 納税相談窓口 ~休日開庁・夜間開庁のお知らせ~

◆11月の開庁日【休日】(午前8時30分～正午) 11月14日(日)  
【夜間】(午後8時まで) 11月25日(木)  
※夜間は庁舎西入口(夜間入口)からお入りください。

◆相談窓口の問合せ…税務課収税係【☎35-1221(内線1121~1125)】  
※納税相談の場合は、あらかじめお電話でご連絡ください。

国民健康保険税第5期、固定資産税第4期の納期限は11月30日(火)です。税金のお納めには便利な口座振替をご利用ください。

【口座振替日は納期限日となります。残高不足等で振替ができなかった場合、再度の振替はできませんので、残高の確認をお願いします。】

## 令和3年分 年末調整説明会および 青色(白色)決算説明会のお知らせ

毎年開催しておりました年末調整説明会について、令和3年以降実施しないことになりました。

また、本庄税務署では、新型コロナウイルス感染症の感染拡大防止および参加される皆さまの安全を考慮し、毎年12月に開催していた青色(白色)決算説明会を中止します。

国税庁のホームページでは、申告および年末調整に関する用紙を取得できるほか、特集ページがありますのでご覧ください。なお、YouTubeの国税庁動画チャンネル内における記帳の仕方および年末調整等に関する動画もご覧いただけますので、ぜひ、ご活用ください。

### 問合せ

本庄税務署個人課税部門【☎22-2114】  
本庄税務署法人課税部門【☎22-2112】



▲国税庁ホームページ

## 11月11日(木)～17日(水)は 税を考える週間です

国税庁では、国民の皆様へ租税の意義や役割、税務行政に対する知識と理解を深めていただくため、毎年11月11日から17日を「税を考える週間」として、集中的に様々な広報広聴施策を実施しています。

国税庁のホームページでは、「国税庁の取り組み」や「税に関する情報」を紹介しています。この機会に、税の役割や仕組みについて考えてみてはいかがでしょうか。

問合せ…本庄税務署総務課【☎22-2111】

## 町長コラム

山下博一



38

上里町で「まるーくカフェ」初開催！

住み慣れた地域で子どもたちが自立した生活が送れるよう、児玉郡市の知的・発達障害のある子どもと保護者を支援する活動を行なっている「NPO法人まるーく」主催によるサロン、「まるーく」上里町男女共同参画推進センターで開催されました。当カフェは、子どもとの関わり方や、学校と日常生活に関する情報を交換することによって、保護者の悩みや不安の解消を図るとともに、会話を楽しくすることで気分転換を促すことも期待されています。今回の町内初開催のカフェにおいて、参加者の方々がだんだんと打ち解け、最終的には時間いっぱい盛り上がり歓談されていました。第2弾の開催も楽しみにしています。

私は、「こども応援宣言！」や「子育て支援日本一の町づくり」のほか、すべての町民が安心して自分らしく暮らせる「共生社会」の実現も目指しています。子どもたちや保護者の皆さまが自分らしく生き、自立できる社会こそ、住み続けたい町に繋がるものと



▲岸田アナウンサーと電話で話す様子

考えています。

NHKさいたま「ひるどき！さいたままっず」内の「まちむら便り」に生出演！

10月1日(金)、午前11時から放送された、県内63市町村の旬な情報を発信するFMラジオの番組、「まちむら便り」に電話にて生出演させていただきました。

番組は岸田祥子アナウンサーの質問に答える形で進み、10月1日から町を挙げて参加している「オクトーバー・ラッシュ&ウォーク」を中心にお話ししました。当イベントは、10月31日(日)で終了となりますが、アプリは引き続きご利用いただけます。皆さまもぜひ、毎日の生活の中にあるちょっとした運動を健康づくりに繋げていただければと思います。新型コロナウイルスも十分気を付けて、スポーツの秋を楽しみましょう！



## 野外焼却（野焼き）は 法律により禁止されています！！

「近所で草木を燃やして煙たい」「洗濯物に臭いがついて困る」など、野外焼却（野焼き）に関する苦情や相談が寄せられています。

ごみを野外で燃やすことは、「廃棄物の処理及び清掃に関する法律」で一部の例外を除き禁止されています。野外焼却（野焼き）を行うと、大量の煙や臭いが発生し、近隣の生活環境に支障をきたすだけでなく、ご近所同士のトラブルにつながる場合もあります。

例外として認められている場合でも、周囲の方から煙や臭いの苦情が出た場合は、速やかに焼却の中止をお願いします。

また、どのような場合でも、ビニールやプラスチック類の焼却は禁止されています。

ごみは野外焼却（野焼き）をせずに、分別ルールに従って、ごみ収集や資源物として適正に処理をしていただくよう、皆さまのご協力をお願いします。

問合せ…くらし安全課生活環境係 **【☎35-1226】**  
産業振興課産業観光係 **【☎35-1232】**



## 所有地の適正な管理に ご協力をお願いします

所有している土地が草木で生い茂った状態になっている場合、害虫や害獣の繁殖、ごみの不法投棄、火災の発生などさまざまな状況へとつながることになり、周辺の生活環境を悪化させる恐れがあります。

また、所有地の草木が道路上にはみ出している場合、道幅を狭く感じさせ、通行の妨げになるとともに、折れ木・倒木などによって、歩行者や車両を巻き込む事故に繋がる恐れがあります。

これらの草木などが原因で事故や物品の損傷などが起きた場合は、その土地の所有者に責任を問われる可能性がありますので、所有地を確認のうえ、敷地内の草刈りや木の剪定・伐採をするなど適切な管理をお願いします。

問合せ…くらし安全課生活環境係 **【☎35-1226】**



## 「障害者用駐車場」は 必要な人のために空けておこう

### 障害者用駐車場とは

車椅子使用者や、体の不自由な高齢者、障害者など、車の乗り降りや移動に配慮が必要な人のための、幅の広い駐車区画のことです。

必要がない人は駐車しない。皆さまのご理解・ご協力をお願いします。

### マナーアップキャンペーン強調期間（11月1日～12月9日）

商業施設等における啓発ポスターの掲示や、店内放送での呼び掛け等の取り組みを、実施します。詳細は、県ホームページをご覧ください。



<https://www.pref.saitama.lg.jp/a0601/parking.html>

▲埼玉県ホームページ

問合せ…埼玉県福祉政策課 **【☎048-830-3391】**



## 犯罪の被害に遭われた方や ご家族の皆さまへ

### ◆彩の国犯罪被害者ワンストップ支援センター

埼玉県、埼玉県警察、民間支援団体の3者がワンフロアで支援を行っている施設です。

犯罪の被害に遭ってお困りの方やそのご家族のお話をお聞きし、犯罪による被害の軽減と早期回復を図ります。

総合対応電話 **【☎0120-735-001】**

会場…ラムザタワー3階（JR武蔵浦和駅西口徒歩3分）

### 内容

- 生活問題に対する情報提供・助言
- 専門職員によるカウンセリング、警察の捜査や裁判の流れ等の説明
- 法律相談、病院や裁判所などへの付き添い支援

### ◆性暴力等犯罪被害専用相談電話

「アイリスホットライン」

守秘義務のある専門の女性相談員が無料で対応します。

**【☎0120-31-8341】** 24時間365日相談受付

問合せ…町民福祉課社会福祉係 **【☎35-1224】**

## 11月は「ケアラー月間」です

ケアラーという言葉を知ったことがありますか？  
埼玉県ケアラー支援条例では、高齢・障害等により援助が必要な親族などを、無償で介護、看護、日常生活上の世話を行っている人をケアラー、ケアラーのうち、18歳未満をヤングケアラーと定義しています。県では、今年度から11月を「ケアラー月間」と決めました。11月23日（火・祝日）には、ケアラーやヤングケアラー支援について考えるフォーラムをオンラインで開催します。

また、社会全体で支えられるよう、団体や事業者等の皆さまによる「ケアラー支援宣言」の募集、周知を行います。

この機会にケアラーやヤングケアラーについて考えてみませんか？

### 問合せ

▪ 高齢者関係…高齢者いきいき課地域包括支援係 **【☎35-1243】**

▪ 障害者関係…町民福祉課社会福祉係 **【☎35-1224】**

## ごみゼロつうしん

令和3年9月のごみの量は…

家庭系ごみ（可燃・不燃・有害・粗大）

**排出量 620.91 t**

【ひとり1日あたり約674g】

埼玉県内のひとり1日あたりのごみの排出量は約528gです。（R元年度）



ゴミゼロくん

～減らす・分別・再利用を心がけましょう～

問合せ…くらし安全課生活環境係 **【☎35-1226】**



## 防災行政無線による Jアラートの訓練放送

日時…11月5日（金）、午前10時ごろ

Jアラートによる全国一斉情報伝達訓練を行います。

町内の防災行政無線から訓練放送が流れますが、実際の災害とお間違えのないようご注意ください。

問合せ…くらし安全課防災安全係 **【☎35-1226】**





消費者啓発参考情報「くらしの110番」トラブル情報

## 一方的に送られてきた荷物「すぐに処分」可能に

問合せ  
産業振興課産業観光係  
【☎35-1232】

【事例1】

私宛に荷物が届き、特に確認せず受け取って開封すると、化粧品と請求書が入っていた。注文した覚えはないし、送付元にも心当たりがない。家族に聞いても誰も頼んでいないと言う。どうしたらよいか。

【事例2】

自宅の郵便受けに荷物が国際郵便で届いていた。送付状の宛名や住所は私のもので間違いはないが、差出人は分からない。気味が悪く開封していない。

事例



「送り付け商法」について、特定商取引法が改正され、令和3年7月6日以降、注文や契約をしていないのに、事業者が金銭を得ようとして一方的に送り付けた商品(荷物)は、受け取ってすぐに処分できることになりました。

また、その商品の代金の請求や返品・補償を要求されても応じる必要はなく、誤って支払った金銭は返金するよう求めることができます。なお、海外から送付された場合にも適用されます。

### 消費者へのアドバイス

- 1.トラブルに巻き込まれないために、身に覚えのない商品は受取拒否しましょう。  
また、家族が注文した、親族・友人などからの贈り物、懸賞の当選品といった可能性もありますので、一旦、受け取りを保留し、確認してから受取拒否もしくは再配達を依頼するといった方法もあります。いずれの場合も伝票番号や送り主、商品名等をメモしておきましょう。
- 2.受け取っても、誤配送や未開封であれば受取拒否できる場合があるので、開封前に荷物が届く心当たりや商品名、宛先、送付元等を確認しましょう。引き取り可否は配達業者に問い合わせてください。
- 3.クレジットカードの利用明細に不審な請求は無いか確認するようにしましょう。

====受け取った(受取拒否ができなかった)商品の取り扱いについての補足====

- 処分する際は、送り主や連絡先、商品等を写真に撮る、届いた時の状況をメモするなど「一方的に送り付けられた商品」である証明を残しておきましょう。
- 利用した通販サイトが悪質で、注文した商品と違う物を送ってくるケースがあります。ネット通販等で未達の商品がある場合、その可能性はないか調べましょう。なお、模倣品等を海外へ返品(輸出)すると、関税法上問題になる恐れがありますので、海外への安易な返送は避けてください。

＼ 困った時には、お近くの消費生活センター等にご相談ください /

消費者ホットライン

局番  
なし

188

いやや!

消費生活センターへのお電話は全国共通の電話番号である188番へ。

「188(いやや)!泣き寝入り!」と覚えてください。

重要なお知らせ

## 上里町上下水道料金の督促時期変更のお知らせ

早期なお知らせによる計画的・定期的なお支払いをしていただくため、令和3年12月より、納付期限までにお支払いが確認できなかったお客様へ、納付期限の翌月に督促状が発送されます。

なお、口座振替をご利用で引き落としが確認できなかったお客様へも翌月に督促状が発送されますが、口座振替は翌月にも行いますので、口座残高のご確認をお願いいたします。

※上下水道料金等のお支払いは便利な口座振替をお勧めいたします。

問合せ…上下水道課業務係【☎33-4161】

### 上里町社会福祉協議会からのお知らせ①

## 年末フードパントリー ～食品を配布します～

要予約  
200名様分

食品ロス削減を目的として企業・農家・一般家庭より食品の寄贈を受け、ひとり親家庭・新型コロナウイルス感染症の影響で収入が減っているすべての世帯を対象に、食品を無償提供するパントリーを行います。

日時…12月19日(日)、午後1時～4時

対象者…町内在住で下記の要件のいずれかに該当する世帯

- ①ひとり親世帯(満18歳以下の子がいる世帯)
- ②新型コロナウイルスの影響により減収となったすべての世帯

会場…上里町福祉町民センター前駐車場(荒天の場合は建物内)

【住所:上里町大字七本木5591番地】

配布物…レトルト食品、お菓子、ジュース、調味料などの食品

200名様分(世帯の人数に合わせて袋詰めします)

※配布内容についてのご要望はお応えいたしかねます。

※アレルギー対応はできません。



申込み

12月3日(金)までに申込みフォームまたは電話にて受付します。

※申込者多数の場合は抽選

申込先・問合せ…上里町社会福祉協議会【☎33-4232】



▲申込フォーム

### 上里町社会福祉協議会からのお知らせ②

## おうちde婚活オンラインパーティー inかみさと

コロナ禍における出会いの場を提供するため、ZOOMによるオンライン形式(ニックネームで参加)の婚活パーティーを開催します。

日時…12月4日(土)、午後4時～6時

対象…男性:町内在住または在勤で独身の30代～40代の方

女性:町近郊にお住まいで独身の30代～40代の方

定員…男女各6名

当日のスケジュール

- ①自己紹介
- ②X'masタペストリーの作成 ※事前に材料を郵送します。
- ③グループトーク
- ④1対1のトーク
- ⑤投票
- ⑥マッチング

申込…11月26日(金)まで

※右記専用申込みフォームから申し込み。

※申込者多数の場合は、抽選。

問合せ…上里町社会福祉協議会【☎33-4232】

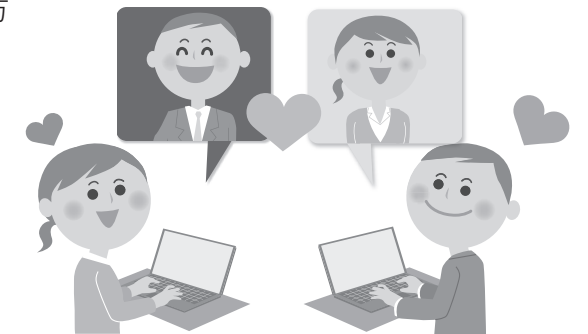

申込み



◀申込フォーム



# 早期相談・発見で虐待を防ぎましょう

あなたの小さな気づきが解決の第一歩

新型コロナウイルス感染症対策による外出機会の減少や休業・在宅勤務が推進されるなか、家庭内での精神的ストレスの蓄積や介護者の負担の増大、または経済的な負担等が要因となり、虐待につながるものが懸念されています。

家庭内の虐待は周囲に発見されづらく、発見されたとしても「家庭内の問題だから」と通報しにくい現状があります。

また、虐待をうけている本人からSOSはなかなか出ません。地域でいち早く気づき、通報することが被害を深刻化させず、早期解決に導きます。虐待を「うけた」・「してしまった」、または、周囲の人が気づいたときには、一人で悩まず各窓口へご相談ください。

問合せ…高齢者いきいき課地域包括支援係【☎35-1243】

## ◆SOSサインの例

### 本人の様子

- 体や服がいつも汚れている
- 不自然なけがが多い
- 急におびえたり、わめく等、情緒不安定
- 家から怒鳴り声や悲鳴、ものが投げられる音が頻りに聞こえる



## ◆私たちにできること

### 見守り

「こんにちは」「お出かけですか」など日頃から地域で声をかけあうことで、孤立を防ぐことができます。

### 気づき

「様子に変だな」「暴力を振るわれているのかな」「家族が疲れているみたい」などあなたの小さな気づきが解決の第一歩です。

### つなぐ

地域の民生委員・児童委員や町役場の担当窓口へ相談してください。秘密は守られます。

相談窓口		
高齢者虐待	上里町地域包括支援センター (高齢者いきいき課内)	☎35-1243
障害者虐待	町民福祉課社会福祉係	☎35-1224
児童虐待	児童相談所全国共通ダイヤル	☎189
	子育て共生課子育て支援係	☎35-1236
全ての分野 24時間 365日対応	埼玉県虐待通報ダイヤル	☎#7171

## 埼玉県虐待通報ダイヤル

県では、児童・高齢者・障害者のすべてに24時間365日受付・対応する「埼玉県虐待通報ダイヤル#7171」を開設しています。

虐待を発見した、虐待を受けている、虐待をってしまったなどの場合は、#7171に電話してください。

詳しくは、県ホームページを御覧ください。

<http://www.pref.saitama.lg.jp/a0601/20170711.html>

問合せ…埼玉県福祉部福祉政策課

【☎048-830-3391】

## 社会保険料（国民年金保険料）控除証明書の送付について

国民年金保険料の納付額は、年末調整や確定申告の際に、「社会保険料控除」の対象になります。

「社会保険料控除」をうけるには、保険料を納めたことを証明する「社会保険料（国民年金保険料）控除証明書」を添付しなければなりません。

日本年金機構から控除証明書が送付されますので、年末調整や確定申告の際にご利用ください。

問合せ…ねんきん加入者ダイヤル 【0570-003-004】

050から始まる電話は 【03-6630-2525】



## 上里町シルバー人材センター 『お仕事説明会』

上里町シルバー人材センターでは、上里町にお住まいで、60歳以上の方ならどなたでも会員となって働けます。

『お仕事説明会』では、会員になる手続きや、どんな仕事があるかなど、分かりやすくご説明します。仲間づくり、健康づくりをしながら、お小遣い稼ぎをしたい方、大歓迎ですので、ぜひ、ご参加ください。

日時…11月9日(火)、午後1時30分から

会場…上里町シルバー人材センター  
(上里町大字神保原町1401)

### 問合せ

上里町シルバー人材センター  
【☎33-4231】



## 上里町更生保護女性会 『愛の募金』 ご協力の御礼

この度、上里町更生保護女性会が、犯罪や非行のない明るい街づくりの一環として「愛の募金運動」を行いましたところ、町民の皆さまや区長の皆さまなど多くの方から温かいご協力をいただき誠にありがとうございました。

皆さまからの募金は、再犯防止の支援、更生保護施設等への支援のほか、小・中学校、幼稚園、保育園、上里学園の17施設へ図書費の寄贈等の資金として77万円を配付することができました。

この度いただきましたご厚志に対しまして、謹んで御礼申し上げますとともに、今後も上里町更生保護女性会の活動に一層のご理解とご支援を賜りますよう、よろしくお願い申し上げます。

上里町更生保護女性会

問合せ…町民福祉課社会福祉係【☎35-1224】

## ひとりで悩まないで！ 家族介護者相談窓口をご利用ください

お気軽に  
ご相談  
ください



時間内相談…平日：午前8時30分～午後5時15分（祝日、振替休日、年末年始は休み）

時間外相談…平日：午前7時～8時30分、午後5時15分～8時

土日：午前9時～午後4時

※時間外の相談は予約が必要です。必ず事前のご連絡をお願いいたします。

対象者…①町内にお住まいの方 ②介護が必要な親族等が町内にお住まいの方

相談方法…電話、面談、メール

問合せ…上里町地域包括支援センター（上里町役場高齢者いきいき課内）

【電話】☎35-1243 【FAX】33-2429

【メール】下記の上里町ホームページフォームメールから

<https://www.town.kamisato.saitama.jp/2364.htm>



▲高齢者いきいき課  
フォームメール



## ご存知ですか？「成年後見制度」

**認**知症や障害などで判断能力が十分でない人が財産管理や日常生活等の契約を行うときに不利益を被ったり、悪徳商法の被害にあったりする場合があります。このように自分で判断して行うことが難しい方を保護・支援する制度として成年後見制度があります。

成年後見制度は大きく分けると次の二つがあります。

### ①法定後見制度（判断能力が十分でない場合）

判断能力の程度により「後見」「保佐」「補助」の類型があります。家庭裁判所より選任された後見人等（成年後見人、保佐人、補助人）が本人の意思を尊重しながら、本人の生活に必要な契約の代理、本人のみで行った不利益な契約の取り消し、財産管理を行います。

### ②任意後見制度（判断能力が十分でなくなる前に）

将来、判断能力が十分でなくなったときに備え、本人と頼みたい人との間で何を頼みたいか話し合い、その内容を公正証書にしておきます。判断能力が十分でなくなったときに、家庭裁判所に申立て、任意後見監督人が選任されると任意後見人の支援が開始されます。

### 成年後見相談ダイヤルをご活用ください ☎0120-235-833(フリーダイヤル)

《受付時間》 平日、午前9時～午後5時まで

成年後見制度に関する相談を電話にて受け付けています。上里町・本庄市・美里町・神川町に在住の方、もしくはご家族が在住している方がご利用できます。相談は無料です。

オペレーターが相談内容をお伺いした後、相談員が折り返しご連絡します。

※係争中の案件に関するご相談には対応できません。

※ご相談いただいた内容や個人情報は適正に管理いたしますので、第三者に漏れる心配はありません。

高齢者いきいき課でも**毎週木曜日午後1時30分～4時**に専門職(社会福祉士)による相談日を設けています。(要予約)

問合せ・・・高齢者いきいき課地域包括支援係 【☎35-1243】

## ちよつくら講座

おうちで出来る

### フレイル予防 ⑧

いつまでも元気な体を維持することができるように  
ちょっとしたストレッチや簡単にできる運動を紹介していきます!!

#### 腰ひねり

- ・タオルを持ち、両足を肩幅に開く。
- ・腕を前に伸ばし、足は動かさないようにする。
- ・上半身だけをゆっくりとひねり、ゆっくりと元にもどす。
- ・10～15秒/回 を1～5回行う。



ふらつく方は、椅子に座って行いましょう。

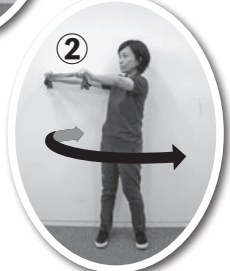

ひねるとき、足は床から離さないようにしましょう。

==得られる効果==

腰痛予防、柔軟性の向上、背中・ウエストの引き締め

#### 【筋トレ時の注意点】

ゆっくりと行う！息を止めない！無理をしない！

\*フレイルとは加齢により心身が老い、衰えた状態のことで、「健康」と「要介護」の間にある状態のことをいいます。

上里町地域包括支援センター(高齢者いきいき課内)【☎35-1243】



いい 看取り(看取られ)

## 11月30日は「人生会議の日」です ～大切な人と…、「人生会議」を始めてみませんか～

### 人生会議とは

人生の最終段階において、病気などにより自分の想いを伝えられず、望む医療やケアが受けられないことがあります。誰にでも起こりうる「もしもの時」に備えて、どのような医療・介護を受けて、最期を迎えたいかを、前もって家族や信頼できる人、主治医に伝えておくことが重要です。これを「人生会議」と呼んでいます。「人生会議」により、本人の意思を反映させやすく、また本人の代わりに、治療方針などを判断する家族等の心の負担を、軽くすることに繋がります。

### 町が進める人生会議

令和3年9月16日(休)、一丁目ふれあいサロンにて青木病院の高橋公男先生を講師に迎え、「人生会議」についての講座が開催されました。

講座では、人生の終末期に「どういう生きかたを選ぶか」を考える「人生会議」についてお話がありました。高橋先生は、「できることでしなければならないこと」を考えましょう、「想いや希望は、時間の経過や健康状態によって変化するため、繰り返し話し合いをし、「わたしの生きかた」を伝えることが大切」と参加者に伝えていました。参加者は熱心に先生のお話に耳を傾けていました。



▲一丁目ふれあいサロンの様子

### 「人生会議の進め方」(例)

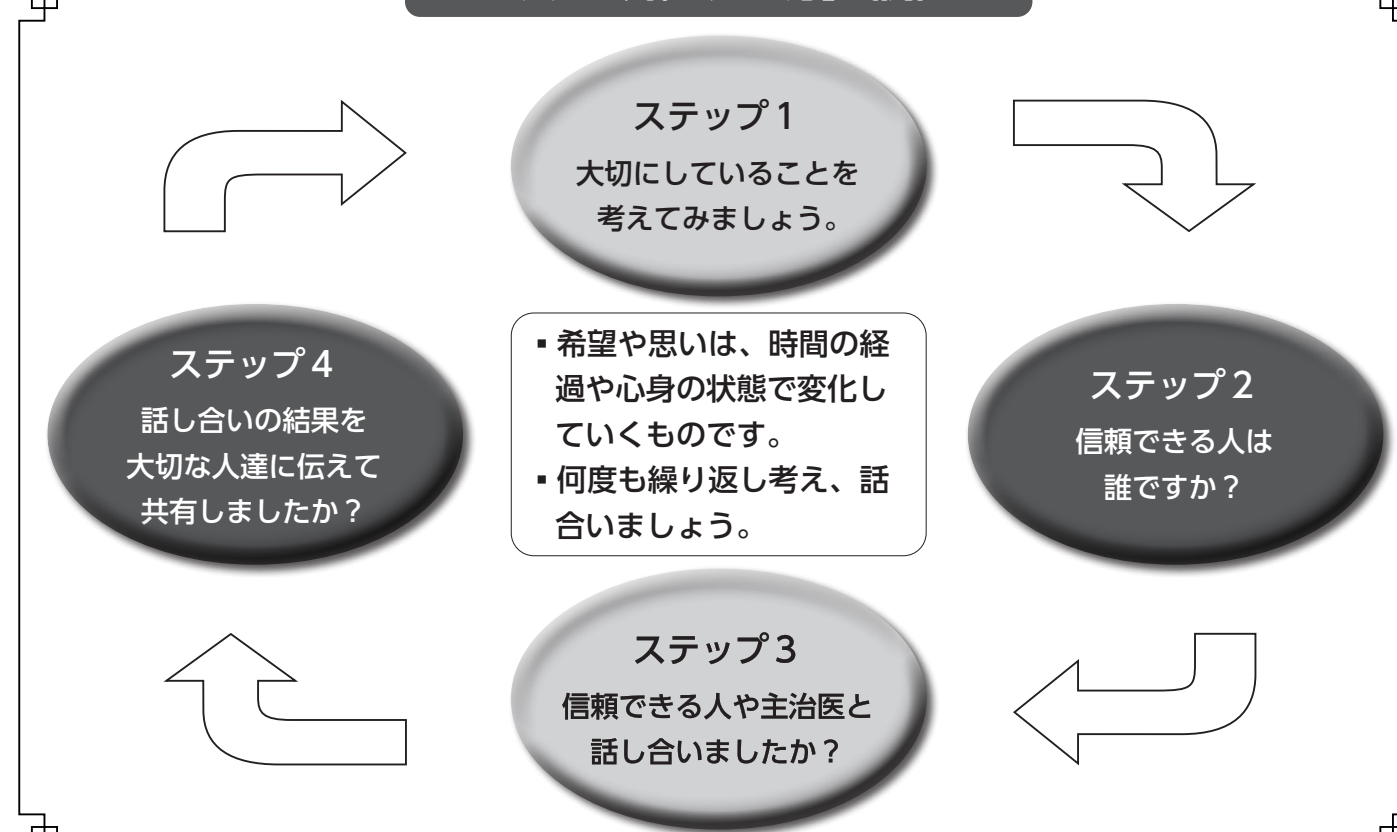

問合せ・・・高齢者いきいき課地域包括支援係 【☎35-1243】



# 健康インフォメーション

## 保健センターからのお知らせ 問合せ【☎33-2550】

### ♥たまる健★幸マイレージ事業からのお知らせ

#### ①まだまだ間に合う「健（検）診」ポイント

指定の医療機関で個別に受診する「特定健診」や「がん検診」も健幸ポイント対象事業となります。

受診後に「SATIMOKAカード」または「スマートフォン」と「健（検）診結果等の内容がわかるもの」を保健センターに持参してください。

#### 【注意事項】

- 健★幸マイレージ事業参加登録後に受診した健（検）診がポイント付与対象となります。
  - 健康診査ポイントの付与は、医療受診時の血液検査等ではなく、特定健診と同等の内容を行った健康診査の受診が対象となります。
  - 「大腸がん、子宮頸がんおよび乳がんの個別検診、前立腺がん検診」は保健センターにお申し込みが必要となります。（今年度節目年齢の方には、あらかじめ個別検診の受診券が送付されています。）
- なお、特定健診の受診方法は、保険者にご確認ください。

#### ②令和2年度の「上里町共通商品券」のご利用はお済みですか？

6月以降にポイント交換された「上里町共通商品券」の使用期限が迫っています。忘れずに期限までにご利用ください。（期限は商品券裏面に記載）

※たまる健★幸マイレージ事業の詳細は、町ホームページをご覧ください。保健センターにお問合せください。



### ♥歯周疾患検診を実施しています

歯周病は、初期の自覚症状がほとんどないので、自分では気づかないうちに症状が悪化してまいります。歯を失う原因の多くは、ムシ歯と歯周病です。生涯自分の歯で食べる楽しみと健康を保つために、ぜひ歯と口の健康チェックを受けてみましょう。

対象者…40・45・50・55・60・65・70・75・80歳の方

（年齢基準日：令和4年3月31日）

期間…令和4年3月31日(木)まで

持ち物…健康保険証（年齢・住所の確認のため）

費用…無料

受診方法…本庄市児玉郡内の指定歯科医院に直接予約

※指定歯科医院は変更となることがあります。

予約の際にご確認ください。

### ♥献血バス&ドナー登録

期日…11月18日(木)、午前9時30分～正午

会場…上里町役場 1階 町民ホール

#### 【献血】

対象…16歳から69歳までの健康な方

※65歳以上の方の献血については、献血される方の健康を考え、60歳から64歳の間に献血経験のある方に限ります。

#### 【ドナー登録】

対象…18歳～54歳以下で健康な方

体重…女性40キロ以上 男性45キロ以上

※献血間隔やその他不明な点は下記へお問い合わせください。

問合せ…埼玉県赤十字血液センター

【☎048-684-1511】

## 休日の医療機関はこちらへ

### 休日・夜間急患診療所

【本庄市保健センター内☎23-3322】

診療科目…内科系疾患

診療日…日曜・休日・年末年始

平日木曜日夜間

診療時間…午前9時～正午

午後1時～4時、午後7時～10時

（平日木曜日夜間は午後8時～10時）

※健康保険証を持参してください

※夜間の診療は午後9時45分までに受付をしてください。

### 在宅当番医療機関

◆診察は午前中のみとなります。また当番医は変更になる場合もありますので、確認してからお出かけください。

11月 3日(水)	恵南クリニック	☎24-0008
11月 7日(日)	したら眼科クリニック	☎33-8333
11月14日(日)	本庄皮膚科医院	☎22-3233
11月21日(日)	児玉清水クリニック	☎72-7543
11月23日(火)	鈴木外科病院	☎72-1235
11月28日(日)	関根内科外科医院	☎77-7667
12月 5日(日)	はにぼんクリニック	☎22-3596

## 11月 保健センター予定表 ☎33-2550

8日(月) 2歳6か月児健康診査

8日(月) 赤ちゃん相談、ベビーマッサージ&ヨガ講座

11日(木) 1歳6か月児健康診査

12日(金) 3歳6か月児健康診査

15日(月) 3・4か月児健康診査

16日(火) 7・8か月児健康診査

17日(水) 5歳児健康相談

※健診対象者へ個別で通知いたします。

※赤ちゃん相談は「完全予約制」になりました。

## 新型コロナウイルスワクチン接種に関するお知らせ

問合せ…上里町新型コロナウイルスワクチン接種相談窓口【☎0570-019-009（ナビダイヤル）】

### 町内の接種状況（令和3年10月15日現在）

12歳以上の接種率

1回目接種率	2回目接種率
69.6%	60.3%

### 2回目の予約が取れていない方へ

2回目の接種予約が取れていない方は、日程調整を行いますので、11月12日(金)までに上里町ワクチン接種相談窓口にご連絡いただくか、申込フォームからご登録をお願いいたします。

#### ◀登録方法▶

電話申込…上里町ワクチン接種相談窓口

【☎0570-019-009】

WEB申込…町ホームページの申込フォーム

<http://www.town.kamisato.saitama.jp/5633.htm>



▲申込フォーム

### 令和3年度中に12歳を迎える方とその保護者の方へ

これから12歳を迎える方で接種を希望される方の接種については、現在ワクチンの供給が不透明となっています。

国の方針が決まりましたら、該当する年齢の方へは通知等でお知らせいたします。

### ワクチン接種後も 感染対策をお願いします

- マスク着用
- 手洗い・うがい・手指の消毒
- 3密の回避



## 事業者や農家の方向け支援策のお知らせ

町では昨年度に引き続き、新型コロナウイルスの影響を受けた事業者や農家の方々に、町独自の支援策を実施いたします。

対象となる支援策がございましたら、期日までにお申込みいただきますようお願いいたします。

### 令和3年度 町内農業担い手応援給付金

新型コロナウイルスの影響により売上げが減少した花き農家・畜産農家・認定農業者・認定新規就農者に対して、町内農業担い手応援給付金（第2弾）5万円を交付します。対象者や申請方法等については、町ホームページをご確認ください。

問合せ…産業振興課産業観光係

【☎35-1232】



▲上里町HP

### 令和3年度 商工業者等応援給付金

新型コロナウイルスの影響により売上げが減少した商工業者を対象に、商工業者等応援給付金（第2弾）5万円を交付します。町内事業者に加え、町外で事業を営む方でも町内に本店登記のある法人または町内に居住する個人事業主であれば申請できます。申請方法等の詳細は、町ホームページをご覧ください。

申込先・問合せ

上里町商工会応援給付金担当

※商工会以外でも申請、問い合わせ可能

▲上里町HP

【☎33-0520】（平日、午前8時30分～午後5時）

産業振興課産業観光係

【☎35-1232】（平日、午前8時30分～午後5時）





七本木児童館 いちごちゃんクラブ (幼児教室)  
**「ママビクス」**  
 ～楽しく体を動かしましょう～

日時…11月9日(火)、午前10時30分から  
 会場…七本木児童館  
 内容…親子でスキンシップしながらの運動  
 講師…入 美由紀氏  
 対象…未就園児の児童とその保護者  
 定員…8組 参加費…無料  
 申込み…11月1日(月)から  
 電話または直接窓口へ  
 問合せ…七本木児童館 【☎35-1356】



七本木児童館親子事業  
**「木製ペンダント作り」**

日時…11月20日(土)、午前10時30分から  
 会場…七本木児童館  
 内容…かみしばい、手品、ペンダント作り  
 講師…小川げんきプラザ職員  
 対象…3～6歳 (未就学) までの児童とその保護者  
 定員…8組 参加費…無料  
 申込み…11月8日(月)から  
 電話または直接窓口へ  
 問合せ…七本木児童館 【☎35-1356】



## ●●● 就学援助制度のご案内 ●●●

小・中学校の児童・生徒が安心して義務教育が受けられるよう、経済的に困りの保護者に対して、学用品や給食費等の援助を行います。

- ▶ **就学援助制度**  
**対象**…町立の小・中学校に就学または新入学を予定している児童・生徒の保護者で、次に該当する方
- ①生活保護は受けないがそれに準じてお困りの方
  - ②町県民税等が非課税または減免された方
  - ③児童扶養手当を受けている方 など



申請…毎月15日までに教育委員会へ申請  
 ▶ **就学援助制度に伴う入学準備金**  
 就学援助費のうち、新入学児童生徒学用品費の支給が入学前に受けられます。

**対象**…令和4年4月に上里町立の小・中学校に、新1年生として入学を予定している児童等の保護者で、就学援助の認定を受けた方

申請日・支給予定月

申請日	支給予定月
11月30日(火)までの申請	入学前(2月)
12月1日(水)以降の申請	入学後(5～6月)

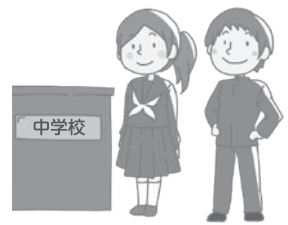

申請先・問合せ…学校教育課教育庶務係 【☎35-1246】

## ◀◀◀ 11月1日は「彩の国教育の日」 ▶▶▶

県では、教育に関する理解を深めていただくため、11月1日を「彩の国教育の日」、11月1日から7日までを「彩の国教育週間」としています。

今年度は、コロナウイルスの感染拡大の影響を受け、多くの事業が自粛されています。このような状況だからこそ、身近な人と「自然」「人」「本」「家族」「地域」の大切さや思い出について語り合いませんか。ほっこりした話題で、元気で明るい気持ちになる教育週間にしましょう。

問合せ…上里町教育委員会学校教育指導室  
 【☎35-1247】  
 埼玉県教育局生涯学習推進課  
 【☎048-830-6972】

詳しくは県ホームページをご覧ください。

**彩の国教育の日**

## 子育て世代包括支援センターからのお知らせ 問合せ…子育て共生課子育て支援係 【☎35-1236】

**まごは(わ)やさしい**

『まごは(わ)やさしい』ってご存知ですか？積極的に摂りたい日本の伝統的な食材の頭文字です。手軽に手に入り、栄養バランスの良い食生活を手助けしてくれる食材です。

ま…豆(大豆製品) や…じゃこ・ナッツ類  
 は(わ)…わかめ(海藻類) や…野菜 さ…魚  
 し…しいたけ(キノコ類) い…いも類

これらの食材は、生活習慣病の予防や免疫力アップ、老化や骨粗鬆症の予防、コレステロールの低下などの効果があるばかりでなく、産前産後の心身にとっても完璧な食材です。良質な母乳を作るため、妊婦さんの心の健康、そして、産婦さんの身体の回復など、『まごは(わ)やさしい』食材はいたるところで活躍しています。私が大好物だった祖母手作りの黒豆・ほうれん草の胡麻和えや、母の得意料理だった煮魚・里芋の煮っころがしは、実は、『まごは(わ)やさしい』の食材だったことを再確認しました。

さて、離乳食から幼児食にかけての悩みに、お子さんの偏食・少食が上位を占めています。中でも『まごは(わ)やさしい』の食材はどちらかと言うと、苦手なお子さんが多いようですが、焦らずお子さんの食べられる食材からレパートリーを増やしていきましょう。もちろん、食べる時や食べられた時は、お父さん、お母さんからの褒言葉のトッピングを忘れないでください。

お子さんや家族のため、何よりもお料理を作るご自身のために『まごは(わ)やさしい』の食材の栄養価を確認しながら、家族の皆さんで、楽しみながら、美味しく召し上がってみてください。



## 11月は「いじめ撲滅強調月間」です いじめを受けていたり、いじめに気が付いたら、一人で悩まず相談・通報してください

◆ **よい子の電話教育相談**  
 【24時間 365日対応】  
 子ども用(18歳以下) ※無料  
 ☎ #7300 ☎ 0120-86-3192  
 保護者用 ☎ 048-556-0874  
 Eメール相談 ☎ soudan@spec.ed.jp

◆ **埼玉いのちの電話**  
 【24時間 365日対応】  
 ☎ 048-645-4343

◆ **いじめ通報窓口(埼玉県教育委員会)**  
 小・中・高校生の「いじめ」に関する通報「いじめ」についての情報提供のみ受付

◆ **さいたまチャイルドライン**  
 【毎日 午後4時～9時】  
 子ども専用(18歳以下) ※無料  
 ☎ 0120-99-7777



◆ **埼玉県警察少年サポートセンター**  
 【平日、午前8時30分～午後5時15分】  
 (土日・祝日・年末年始除く)  
 少年用 ☎ 048-861-1152  
 保護者用 ☎ 048-865-4152

◆ **埼玉県こころの電話**  
 心の健康や悩みに関する相談  
 【平日、午前9時～午後5時】  
 ☎ 048-723-1447 (土日・祝日・年末年始除く)

◆ **子どもスマイルネット**  
 【毎日 午前10時30分～午後6時】  
 ☎ 048-822-7007 (祝日・年末年始除く)

◆ **子どもの人権110番**  
 心の健康や悩みに関する相談  
 【平日、午前8時30分～午後5時15分】 ※無料  
 ☎ 0120-007-110 (土日・祝日・年末年始除く)  
 問合せ…埼玉県県民生活部青少年課  
 【☎048-830-2907】



図書館・郷土資料館だより  
**☎34-0455**  
 図書館ホームページ  
<https://www.lics-saas.nexs-service.jp/kamisato/>



**今月のおすすめ新刊本**



**「クモのアナンシ」**  
 (児童書)  
 フィリップ・M.シャー  
 ロック/再話  
 マーシャ・ブラウン/絵  
 小宮 由/訳  
 岩波書店/出版  
**【請求記号】**  
 933シ

**【あらすじ】**  
 アナンシは小さなクモ、ときどき人間。ずるがしこくて、食いしんぼう。知恵をつかって、自分よりはるかに強いトラやワニを手玉にとったり、イヌやネコをだましたり…。カリブの島々で語りつがれてきた楽しいお話。

**みんなできでね!**

**◆子どもシアター**

**日時**…11月6日(土)  
 1回目 午前11時  
 2回目 午後3時  
**作品名**…「ざんねんないきもの事典」(25分)

※会場都合のため第1土曜日に変更となりました。

**◆絵本の読み聞かせ**

**くまさんのポケット**  
**日時**…11月10日(水)、24日(水)  
 午前11時

**◆東日本大震災10周年上映会**

**作品名**…「ハルをさがして」(93分)  
**日時**…11月21日(日)、午後1時30分から(午後1時開場)  
**会場**…上里町立図書館  
 2階視聴覚室  
**定員**…20名(先着締切)  
**申込**…11月1日(月)、午前9時から  
 図書館カウンターまたはお電話にて

**11月の図書館休館日**

**8日(月)・25日(木)**

開館時間…午前9時～午後7時

**中央公民館事業**

**上里フォトコンテスト開催中**

上里町内で撮影した写真のコンテストを開催中です。詳しくは、上里町ホームページでご確認ください。参加費無料。入賞者特典あり。

**申込期限**…11月30日(火)  
**申込方法**…上里町ホームページ応募フォーム  
**問合せ**…中央公民館【☎33-8628】



◀「上里フォトコンテスト」の詳細はこちら  
<http://www.town.kamisato.saitama.jp/3914.htm>

主催：上里町中央公民館 ☎0495-33-8628

**中央公民館 ふるさと学講座**

**烏川の堤防を歩きながら  
川にまつわる歴史を知ろう!**

**日時**…11月23日(火・祝日)、午前9時～正午  
**集合場所**…中央公民館駐車場  
**講師**…郷土資料館職員  
**定員**…10名(先着順)  
**申込**…11月5日(金)、午前8時30分から受付開始  
 電話または直接窓口へ  
**参加費**…無料  
**持物**…筆記用具、マスク  
**問合せ**…中央公民館【☎33-8628】

**かみさと文芸**

誤目盛や道路工事の重機音 ↓ 正日盛や道路工事の重機音

《訂正とお詫び》  
 広報10月号の同記事内に誤りがありました。深くお詫び申し上げますとともに、次のとおり訂正し、正しい内容をお知らせいたします。誠に申し訳ございませんでした。

天上へ手降りて咲けり彼岸花	飯塚 和風	色褪せていよいよ寂し彼岸花	小野 英比古	花ススキ絆うすらぐ世に揺らぐ	塚越 節子	豊水の大きな梨よ大喜び	福岡 山彦	案山子君今年転勤出勤日	今田 長一	彼岸花きらった祖母は火花と	庄 和枝	それほどに赤く咲かずも彼岸花	伊藤 菊子	突然の別れ確かむ窓の月	本宮 裕子	芋嵐となりの肉屋店じまい	佐藤 マサル
---------------	-------	---------------	--------	----------------	-------	-------------	-------	-------------	-------	---------------	------	----------------	-------	-------------	-------	--------------	--------

**七本木小学校  
資源回収のおしらせ**

七本木小学校では、新型コロナウイルス感染症に留意し、以下の方法で資源回収を実施します。皆さまの御協力をよろしくお願いいたします。

**日時**  
 12月4日(土)・5日(日)、午前8時～午後4時  
 (雨天決行)

**会場**  
 七本木小学校校庭(出入口は南東門)  
 ※搬入の際は、交通事故等に十分注意してください。

**回収品**  
 新聞、雑誌、ダンボール、アルミ缶、牛乳パック  
 ※スチール缶、空きビン、古布等は回収できません。

**回収方法**  
 自家用車等で校庭へ直接搬入し、  
 所定のコンテナへお入れください。  
 ※PTA役員等による回収はありません。

**問合せ**…七本木小学校  
 【☎33-0544】

**上里町町制施行50周年記念**

**「写真でつづる上里町の50年」**

**「西崎キク写真展」**

町制施行となった昭和46年から現在にいたるまでの上里町の写真を展示するとともに郷土の偉人「西崎キク」氏の活躍を振り返ります。また、水上飛行をした際の「一三式水上飛行機」および初の海外飛行を行った「白菊號」の1/7模型を展示します

**日時**…11月16日(火)～22日(月)  
**時間**…午前10時～午後5時 ※最終日は午後3時閉場  
**会場**…イオンタウン上里 2F  
 かみさと未来ホール

※11月21日(日)、午後1時30分からキク氏の活躍についての講話を実施します。

**問合せ**  
 出土文化財管理センター  
 【☎33-2682】



**神保原小学校  
資源回収のおしらせ**

神保原小学校では、新型コロナウイルス感染症に留意し、以下の方法で資源回収を実施します。皆さまの御協力をよろしくお願いいたします。

**日時**  
 12月4日(土)(小雨決行)  
 午前8時までに回収品を出してください。  
 ※雨天の場合は12月5日(日)に順延します。

**回収品**  
 新聞紙・雑誌・ダンボール  
 ※感染症予防の観点から、回収品を絞らせていただきます。  
 ※空き缶、空きビン、牛乳パック、古布等は回収できません。

**回収方法**  
 通常どおり各字をまわって回収  
 ※回収品は、道路に面したわかりやすい場所に出しておいてください。

**問合せ**…神保原小学校  
 【☎33-3074】

**令和3年度男女共同参画講座  
「今、語ろう！」—あの時の上里町の女性たちは—**

**日時**…11月13日(土)、午後2時～3時30分  
**会場**…上里町男女共同参画推進センター  
**内容**…「男女共同参画社会に向けた町の取組み」  
 ～同センターの誘致から建設に至るまでの活動について～  
 ※9月25日(土)開講予定で延期となった内容です。

**講師**…上里町女性会議代表  
**定員**…30名(定員になり次第締切)  
**申込先・問合せ**…上里町男女共同参画推進センター  
 【☎35-1357】

**全国一斉  
「女性の人権ホットライン」強化週間**

全国一斉「女性の人権ホットライン」強化週間を設定し、相談時間を延長して特設電話相談所を開設します。  
**日時**…11月12日(金)～18日(木)  
 午前8時30分～午後7時  
 ※ただし、11月13日(土)および11月14日(日)は、午前10時～午後5時  
**担当**…法務局職員および人権擁護委員  
**問合せ**…女性の人権ホットライン  
 【☎0570-070-810】



## 教育委員会委員に阿久戸嘉彦氏

9月30日をもって任期満了となりました教育委員会委員の阿久戸嘉彦氏が、9月定例議会において、議会の同意を得て、10月1日付で再任されました。



## スポーツ大会の結果

### スポーツ少年団バドミントン 近隣交流大会

7月17日(土)  
[鴻巣市立総合体育館]

◆小学4年生混合の部  
優勝 渡辺 皇汰



## 第30回上里町乾武マラソン大会 の開催の延期について

「第30回上里町乾武マラソン大会」は、新型コロナウイルス感染拡大防止のため、参加者並びに関係者の安心安全を考慮し、開催を来年度へ延期とさせていただきます。

令和4年  
3月27日(日) → **延期**  
(令和5年3月予定)

問合せ…生涯学習課スポーツ振興係  
【☎35-1245】

## 第10回上里町人権講演会 の中止について

ワープ上里において開催を予定しておりました「第10回上里町人権講演会」は、新型コロナウイルス感染症拡大の影響により、実施することが困難となったため、開催を中止させていただきます。

11月20日(土) → **中止**

問合せ…生涯学習課生涯学習係  
【☎35-1245】

## 第68回 上里町成人式のお知らせ

第68回上里町成人式は、新型コロナウイルス感染症拡大防止に留意し、開催いたします。

開催日…令和4年1月9日(日)  
対象者…平成13年4月2日～平成14年4月1日生まれの方 ※12月中旬に案内状を発送いたします。  
就職・就学などで町外へ転出している方へ  
就職・就学等で町外に転出されている方のうち、上里町成人式へ参加希望の方は、氏名・住所・電話番号を11月26日(金)までに生涯学習課へご連絡ください。改めて案内状を発送いたします。  
※新型コロナウイルス感染拡大防止に伴い、会場・開催時間・式典内容等について検討しております。  
決定次第、広報や町ホームページ等でお知らせいたしますので、ご理解とご協力をお願いいたします。

### 成人式実行委員募集

対象者…平成13年4月2日～平成14年4月1日生まれの方で、町内小中学校出身者の方  
内容…11月から1月まで2～3回程度の会議  
※成人式当日の受付、式典の司会等をお願いする予定です。  
申込…11月12日(金)まで  
申込先・問合せ…生涯学習課生涯学習係 【☎35-1245】

友達同士での  
応募大歓迎!!



## 100歳高齢者表彰

今年度100歳を迎えられる加島敏さん、清水敏子さん、吉田貴恵子さん、高橋ヨキさん、松本末美さん、酒井コマさん、三田千代江さん、神山鶴治さん、飯田君枝さん、市川ハルアさん、成田千佐子さん、佐藤キヨさん、馬場てる子さん、牛木マツさんへ、内閣総理大臣からの祝状および記念品を伝達しました。



▲清水敏子さん



▲吉田貴恵子さん



▲高橋ヨキさん



▲松本末美さん



▲酒井コマさん



▲神山鶴治さん

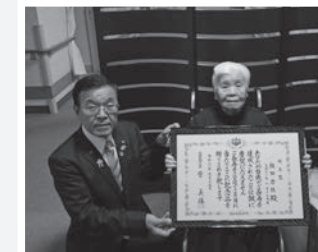

▲飯田君枝さん



▲成田千佐子さん



▲馬場てる子さん



▲牛木マツさん



## 日本女子体育大学との包括的連携事業が 健康長寿優秀市町村表彰で 「優良賞」を受賞!

平成28年9月29日に、上里町の健康づくり事業の更なる推進を目指し、上里町と日本女子体育大学との間に包括的連携に関する協定が締結されました。

この5年間にウォーキングの事業や小学生の体力向上にむけた取り組みなどが行われています。

令和2年度は、日本女子体育大学と共同で健康づくりのDVDを作成したことが評価され、埼玉県「健康長寿優秀市町村表彰」において、「優良賞」を受賞し、過去の取り組みを含め、3年連続の受賞となりました。

DVDの内容については、かみさと「たまる健★幸マイレージ」の健幸ポイント対象事業や町のホームページなどで紹介していく予定です。どうぞ、お楽しみに!

なお、包括的連携事業は、豊かな地域社会の形成・発展のため今後3年間延長されることになりました。引き続き相互の密接な連携と協力により健康づくりを推進していきます。

▶優秀賞を受賞した健康づくりDVDとパンフレット





# 普通救命講習会

講習区分	主な内容	実施日時
普通救命講習Ⅰ（3時間） ＜公募のみ＞	・心肺蘇生法 （AEDの使用法を含む。） ・大出血時の止血法 ・気道異物除去法	①11月20日(土) 午前9時から ②1月14日(金)
普通救命講習Ⅱ（4時間） ＜公募のみ＞	・普通救命講習Ⅰの内容 ・座学・実技の効果測定	①11月20日(土) 午後1時15分から ②1月14日(金)
普通救命講習Ⅰ （ステップアップ）（2時間） ＜公募のみ＞	・詳細は組合ホームページでご確認ください。 ※事前に座学部分をe-ラーニングで受講し、証明書を持参してください。	①12月18日(土) 【午前の部】午前9時30分から ②2月19日(土) 【午後の部】午後1時から
普通救命講習Ⅲ （ステップアップ）（2時間） ＜公募のみ＞	・小児、乳児、新生児に対する応急手当 ・詳細は組合ホームページでご確認ください。 ※事前に座学部分をe-ラーニングで受講し、証明書を持参してください。	①12月18日(土) 午後3時15分から ②2月19日(土)

会場…児玉郡市広域消防本部多目的ホール（本庄市西富田904番地3）

対象…児玉郡市内在住、在勤または在学する中学生以上の方

※申し込みは、各日程の1週間前まで随時受付（定員10名になり次第締切）

※受講申請書は、警防課で配付、または組合ホームページからダウンロードできます。

※新型コロナウイルス感染症拡大した場合は、講習会を中止する場合があります。

申込先・問合せ…児玉郡市広域消防本部警防課【☎24-8391】



## 11月 困ったときの無料相談

日常生活に関する悩み事、困り事の相談を無料でお受けします。秘密は厳守します。

相談	日時	会場	申込み	問合せ
心配ごと相談	18日(木)、午後1時30分～3時	コミュニティセンター	当日会場へ	上里町社会福祉協議会 【☎33-4232】
法律相談	25日(木)、午後2時15分～4時15分	福祉町民センター	予約制(先着4名まで) 10日(木)、午前8時30分 から電話予約	
行政相談	12月2日(木)、午後1時30分～4時	コミュニティセンター	当日会場へ	町民福祉課 【☎35-1224】
児童相談	18日(木)、午後1時30分～3時			子育て共生課 【☎35-1236】
人権相談	18日(木)、午後1時30分～4時			
女性のための 悩みごと相談	10日(木)、24日(木) 午後1時～4時	男女共同参画推進センター	当日までに予約	男女共同参画推進センター 【☎35-1357】
女性のための 法律相談	17日(木)、午前10時から		要予約(先着4名まで)	
認知症・成年 後見制度相談	毎週木曜日、午後1時30分～4時	高齢者いきいき課	当日までに予約	高齢者いきいき課 【☎35-1243】

# おしらせ

## 教室・講座・催し

### 消費者被害防止 サポーター養成講座

本庄市では架空請求や悪質商法などの消費者被害をなくすため、埼玉消費者被害をなくす会と共催で消費者被害防止サポーター養成講座を実施します。最新の被害事例や対処方法などを学びご自身や身近な方の消費者被害を防止するために役立てませんか。

日時：11月26日(金)、午前10時～11時30分  
場所：本庄市役所2階職員厚生室  
定員：20名(先着順)  
費用：無料  
用意：筆記用具  
申込先・問合せ：本庄市商工観光課【☎25-1175】

日時：11月11日(木)、午後1時30分～3時30分  
会場：上里町男女共同参画推進センター1  
講師：谷口明廣氏（元本庄

### 上里町「ひきこもり」を考える集い

特別支援学校教師  
演題：みんなで支え合う地域づくり（ひきこもりの家族を支援するために）  
《パネルディスカッション》  
テーマ：上里町のひきこもりの状況について知ろう  
コーディネーター：前村香宮氏  
パネリスト：成田貴代子氏・澤井活子氏  
申込：不要  
問合せ：ひきこもりの家族と支え合う会事務局  
【☎080-1302814153】

## 生活情報

本庄児玉看護専門学校  
令和4年度入学生一般  
選考試験

《一般選考試験》  
出願期日：11月18日(木)～26日(金)※必着  
試験日：12月5日(日)  
試験科目：現代文・選択科目(数学Ⅰ・生物基礎・英語Ⅰから1科目選択)・小論文・面接  
受験資格：高等学校卒業者(令和4年3月卒業見込みの方を含む)または、これと同等以上の学力があると認められた方  
※詳しくは本校までお問い合わせください。  
※欠員が生じた場合は2次募集を実施します。  
問合せ：本庄児玉看護専門学校【☎35-2077】

## 本庄准看護学校 令和4年度入学試験

受験資格：中学校卒業以上の方  
試験日：12月12日(日)（一次募集）  
※出願日等、詳細は本校ホームページをご覧ください。  
試験科目：国語・作文・面接  
※専門実践教育訓練給付制度指定講座（要件適用の場合）  
給) 詳しくは、本校までお問い合わせください。  
問合せ：本庄准看護学校【☎23-1041】

## 不動産無料相談会

不動産に関して知りたいこと、心配ごと、困りごと等、公益社団法人埼玉県宅地建物取引業協会が相談員として認定した宅地建物取引士がご相談に応じます。秘密は厳守されますので、お気軽にご利用ください。なお、新型コロナウイルス感染症対策を講じて実施いたしますが、状況により中止となる場合もあります。  
日時：11月18日(木)、午後1時～4時  
会場：公益社団法人埼玉県宅地建物取引業協会本庄支部(埼玉県本庄市朝日町3-11-19)  
問合せ：公益社団法人埼玉県宅地建物取引業協会本庄支部【☎24-65061】

## 本庄税務署 非常勤職員の募集

勤務期間：令和4年1月17日～3月31日のうち、1ヶ月程度(土・日・祝日を除く)  
勤務時間：午前9時～午後5時(うち4時間～6時間)  
職務内容：パソコン入力・受付案内・書類整理など  
時給：960円(給与改定がある場合は変更あり)  
定員：20名程度  
その他：面接時にパソコンの基本操作を確認します。  
申込方法：電話申込  
申込先・問合せ：本庄税務署総務課【☎22-11111】(音声案内2を選択)

## NOSAI埼玉から「収入保険」のお知らせ

自然災害や価格低下、けがや病気で収穫ができない等により売上が減少した場合に、その減少の一部(最大9割)を補償する保険です。  
新型コロナウイルスによる収入減少も対象となります。

### 加入要件：青色申告を行っている農業者(個人・法人)

※収入保険の詳細内容やお申込みの手続きは、下記へご連絡ください。  
問合せ…埼玉県農業共済組合本庄支所【☎21-0255】

消費生活相談窓口	受付時間				
	月	火	水	木	金
上里町役場産業振興課内【☎35-1232】		○			○
本庄市役所商工観光課内【☎25-1175】	○		○	○	○
消費生活支援センター熊谷(受付時間:午前9時～午後4時) 【☎048-524-0999】 【☎048-261-0999】	○	○	○	○	○
消費者ホットライン【☎188】	音声ガイダンスの案内により、市町村または県の相談窓口につながります。				

## FCチベッタ(サッカー)クラブ員募集中

幼児(年中・年長)から小学6年生までの男の子の子を対象に体験練習開催中!  
みんな遊びに来てね!

NPO法人ゴールドルーツスポーツクラブ  
☎0495-34-3450 <http://www.gold-root.com>

24日フィットネスで免疫力UP!  
フィットネスジム ホットヨガスタジオ(女性専用)  
皆様の美と健康を一生懸命サポートさせていただきます  
☆無料見学・随時受付中☆  
お問い合せ ☎0495-35-0145  
HP QRコード

これ売れるのかな?お気軽にご相談ください!  
買取専門店 ジュエルカフェ  
音流行したシャネルやヴィトンのバッグ  
ガラスの割れたロレックスやオメガ  
石の取れたリングや切れた金のネックレス  
遺品整理や生前整理など・・・  
査定はもちろん無料です!  
スマーク伊勢崎店 電話番号:0270-70-5777 営業時間:10:00~21:00  
カインズホーム上里本庄店 電話番号:0495-35-3135 営業時間:10:00~19:00



# ひとのうごき

町の人口(令和3年9月末日現在)  
 総人口……30,718人 [±0]  
 男……15,301人 [-11]  
 女……15,417人 [+11]  
 世帯数……13,105世帯 [+4]  
 [ ]は前月との比較  
 出生……17 死亡……27  
 転入等……91 転出等……81

## お誕生おめでとう

行政区分	氏名	保護者
[堀込]	加藤 天都 (あめと)	拓也
[東宮]	武者 綾斗 (あやと)	瑞樹
[西大]	眞下 慧 (けい)	雄矢
	ホッタ ヘンリケ カズキ ニルトン	
[東大南]	根岸 杏奈 (あんな)	壮登
	田島 叶望 (のの)	魁
[寺西]	山口 蘭紗 (らんさ)	悟
[丹蔵石倉]	鳴海 一華 (いちか)	聡
[京塚]	後藤 綺杜 (あやと)	崇志
[三田]	坂本 怜音 (れお)	健太郎
[久保新田]	荒井 彩羽 (いろは)	俊樹
[一丁目]	柴崎 繕 (ぜん)	真杜
[五丁目]	依田 楓士 (ふうと)	寛也
[八町河原]	柿沼 瑞乃 (みずの)	慎也

(9月中の出生届より)

## お悔やみ申し上げます

行政区分	氏名	年齢
[金上]	須田 覺夫 (86)	
[堀込]	矢沼 四郎 (77)	
[宿]	田端 ひろ子 (79)	
[屋敷]	塚越 正治 (93)	
[南五明]	三井 良子 (80)	
[東大北]	柳 英雄 (93)	
[寺西]	清水 脩市 (93)	
[並木沖]	樋口 イネ (95)	
[長浜町]	齊藤 操 (66)	
[上中久城]	内田 禧平 (77)	
[古新田]	保坂 トヨ子 (97)	
[一丁目]	植村 哲子 (66)	
[五丁目]	岩田 律子 (84)	
[宮本町]	草野 清明 (73)	

(9月中の死亡届より)

行政区分	氏名	年齢
[四丁目]	朝香 孝子 (97)	

(8月中の死亡届から追加)

※掲載を希望されない方は、届出時に窓口でお申し出ください。  
 問合せ…町民福祉課町民係【☎35-1224】

# 11月生まれのちっちゃな町民

**齊藤 葵斗くん**  
(1歳・長浜町)  
いつもニコニコあおくん!  
たくさん食べて大きく育ってね☆  
1歳お誕生日おめでとう♪

**吉澤 伸くん**  
(4歳・原三)  
おめでとう!これからも元気いっぱい優しい伸くんできてね♪  
大好き♪

**荻野 永椰ちゃん**  
(2歳・上郷)  
お誕生日おめでとう!  
その最っ高の笑顔がパパもママも大好きです♥

**林 英奈ちゃん**  
(3歳・一丁目)  
我が家のアイドルとびっきりの笑顔が大好きだよ♥

**林 愛莉ちゃん**  
(5歳・八町河原)  
5歳おめでとう!元気いっぱい家族思いの愛ちゃん♥  
健やかに育ってね!

**萩崎 心絵ちゃん**  
(5歳・四丁目)  
おたんじょうびおめでとう!  
たのしいたんじょうびをすごそうね(^^)

**新藤 ちなつちゃん**  
(2歳・五丁目)  
2歳の誕生日おめでとう♥  
ちなつちゃん大好きよ!  
元気いっぱい遊ぼうね♪

**桐山 大輝くん**  
(3歳・立野)  
いつもニコニコ元気いっぱいだいちゃん☆  
お誕生日おめでとう!!

**桑原 奈江ちゃん**  
(1歳・宮本町)  
生まれてきてくれてありがとう♥  
たくさん食べて、すくすく育ってね☆

**松本 瑛くん**  
(1歳・三丁目)  
この笑顔で家族みんなが幸せ。  
1歳おめでとう!  
成長が楽しみ♪

**坂本 来望ちゃん**  
(6歳・長浜町)  
誕生日おめでとう!  
元気いっぱいの来望♥  
これからもたくさん遊ぼうね!

**有田 いちこちゃん**  
(4歳・金下)  
妹の面倒をみてくれてありがとう。  
これからも笑顔でいてね♥

**誕生日を迎えるお子さんの写真募集!**  
 対象…1月に誕生日を迎える小学校就学前のお子さん  
 申込…11月30日(木)までに総務課庶務係窓口にて写真持参またはインターネット申込(応募写真は返却不可・応募多数の場合は抽選)  
 申込フォーム: <http://www.town.kamisato.saitama.jp/3493.htm>

**町民福祉課町民係 11月の日曜窓口開庁日**  
**11月14日(日)** 午前8時30分～正午  
 ◆取扱事務  
 ・住民票などの証明書の発行 ・戸籍届出 ・住所異動届 ・印鑑登録

2021年度全国統一防火標語

## おうち時間 家族で点検 火の始末

# 令和3年秋季全国火災予防運動を実施します

実施期間：11月9日(火)～15日(月)

～住宅防火 いのちを守る 10のポイント～

～4つの習慣～

- ①寝たばこは絶対にしない、させない。
- ②ストーブの周りに燃えやすいものを置かない。
- ③こんろを使うときは火のそばを離れない。
- ④コンセントはほこりを清掃し、不必要なプラグは抜く

～6つの対策～

- ①火災の発生を防ぐために、ストーブやこんろ等は安全装置の付いた機器を使用する。
- ②火災の早期発見のために、住宅用火災警報器を定期的に点検し、10年を目安に交換する。
- ③火災の拡大を防ぐために、部屋を整理整頓し、寝具、衣類及びカーテンは、防災品を使用する。
- ④火災を小さいうちに消すために、消火器等を設置し、使い方を確認しておく。
- ⑤お年寄りや身体の不自由な人は、避難経路と避難方法を常に確保し、備えておく。
- ⑥防火防災訓練への参加、戸別訪問などにより、地域ぐるみの防火対策を行う。

### 住宅用火災警報器の設置率

令和3年6月1日時点の住宅用火災警報器の設置率は以下のとおりです。

【設置率】  
 全国 83.1% 埼玉県 79.7% 児玉都市 64.0%

【条例適合率】  
 全国 68.0% 埼玉県 69.0% 児玉都市 54.0%

※「設置率」…1つでも設置されている率  
 ※「条例適合率」…とは条例で定められた場所(寝室・階段)にすべて設置されている率

児玉都市管内の設置率は埼玉県内ワースト1位、条例適合率はワースト4位です。

設置していないご家庭は寝室・階段(2階に寝室がある場合)に設置してください。

また、住宅用火災警報器の交換目安は10年です。10年を経過した場合は、いざという時のために新しいものに交換してください。

問合せ…児玉都市広域消防本部予防課【☎24-8392】

入札の結果		※消費税抜きの契約金額です。			
工事等名	落札金額	落札業者	工事等名	落札金額	落札業者
令和3年度 神保原町地内(町道5733号線)側溝布設替工事	2,400,000円	美山土建興業株式会社	令和3年度 上水道配水支管布設(3-6)工事	9,500,000円	有限会社石井設備
令和3年度 七本木地内(町道5647号線)側溝布設工事	2,970,000円	美山土建興業株式会社	令和3年度 上里町庁舎電気自動車充電設備設置工事	4,350,000円	株式会社五光電気
令和3年度 神保原町地内(町道4112号線)側溝布設替工事	10,900,000円	美山土建興業株式会社	令和3年度 上里町公共施設トイレ手洗自動水栓取付工事	3,800,000円	有限会社堀込設備
令和3年度 上水道配水支管布設(3-5)工事	18,000,000円	有限会社石井設備	令和3年度 上里町公共施設非接触検温カメラ購入	2,595,800円	株式会社サイボウ

お見積りは無料ですのでお気軽にお電話  
 ご来店くださいませ!! お待ちしております

## 三ツ星ウゴウゴ

リフォーム・増改築専門店  
 児玉郡上里町七本木3652-2  
 0120-72-0084  
 土・日・祝も営業してます  
 9:00～20:00  
 いつもご愛顧賜いありがとうございます

## 植村学習塾 (小5～中3)

★上里北中エリア限定

- ・新年度生募集スタート(新小5・6、新中1・2) 早期割引あり!!
- ・北中で上位を目指したい方に最適・5教科総合指導
- ・小学:算数・国語(読解力養成) 充実!
- ・小6英語(書き・基礎文法)を習得!

広報を見た。で割引!

◆「塾ナビ」、「エキテン」サイトに掲載中◆ **Twitter #植村塾**

TEL090-4922-1060 ☎0495-33-3177  
 教室:神保原町433-4 おかげさまで30周年





## 町職員による 避難所開設・運営訓練を実施しました

近年、多発・激甚化している大規模災害に備えるとともに、コロナ禍の状況にも対応した避難所開設および運営を実行できるよう、9月29日(水)、町職員による避難所開設・運営訓練を上里町民体育館で実施しました。

今回の訓練では、昨年度より整備を進めてきたパーティション・非接触型体温計・自動ラップ式トイレ等の災害用備蓄品を活用した訓練を実施した他、新型コロナウイルス感染者の増加も想定し、通常より大きなスペースを必要とした場合の対応も検証するなど、職員間で確認を行いました。

また、災害発生時における要配慮者への避難情報等の伝達や非接触での避難確認に用いられる、東日本電信電話株式会社埼玉支店（NTT東日本）が開発している「オートコールソリューション」や「ビジネスチャット」を活用した実証実験を併せて実施しました。



▲パーティション設営訓練の様子



▲オートコールソリューション  
ビジネスチャットの実証実験



▲受付訓練の様子

## 令和3年度 献血推進ポスターコンクール 最優秀賞(埼玉県知事賞)を石井希和さん受賞

令和3年度献血推進ポスターコンクールにおいて、県内58校の中学校505作品の応募の中、上里町立上里北中学校3年の石井希和さんが埼玉県知事賞である最優秀賞を受賞されました。

石井さんは、献血を呼びかけるだけでなく、献血を必要としている人に勇気を与えられるように思いを込めて描いたそうです。県知事賞最優秀賞の受賞、誠にありがとうございます。

なお、石井さんの作品は、令和3年度の愛の血液助け合い運動のポスターに採用されました。



▲町長への報告時の様子



▲石井さんが描いた  
最優秀賞作品

