

かみさと

5
May.2024

No.660

春が来た
上里をかける



写真：第30回上里町乾武マラソン大会
関連ページ：P20

今月の主な内容

- 「(仮称)保健センター等複合施設」実施設計… P2
- 令和6年度子育て支援特集…………… P3
- 令和6年度区長・交通指導員・消防団………… P4～5
- ㈱カスミの移動スーパーが運行開始します… P11

目指せ！交通事故ゼロ・ごみゼロのまち！死亡事故ゼロ217日継続中！（令和6年4月20日現在）



～地域が元気になる まちなか「健康福祉の実現」～

(仮称) 保健センター等複合施設 の実施設設計が完成しました



外観イメージ

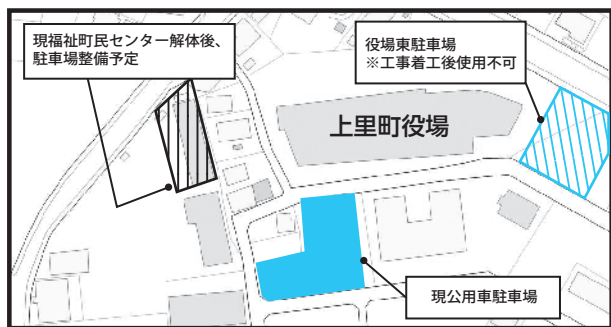

また、現在の福祉町民センター解体後は、同施設跡地を役場駐車場として整備する予定となっています。

なお、工事着工後は建設場所となる現在の「役場東駐車場」が使用できなくなりますので、左図の「現公用車駐車場」をご利用ください。ご不便をお掛けしますが、ご理解ご協力をお願いいたします。

町では、健康と福祉の拠点として、保健センター、老人福祉センター、福祉町民センターの3館を複合化する「(仮称) 保健センター等複合施設」の建設を進めています。
このたび、この施設の機能など概要をまとめた基本設計(令和5年11月広報に掲載)を基に、実施設設計が完成しましたので、お知らせします。
今後は令和7年中の開館を目指して施工業者の選定や建設工事、駐車場整備を進めていきます。

実施設計の詳細な情報については上里町ホームページに掲載しますので、左の二次元コードを読み取ってご覧ください。



▲町HP

全体配置図

複合施設の概要	
建設場所	上里町大字七本木5520ほか
建物敷地面積	3,186.02㎡
延床面積	1,692.80㎡ 1階：1,025.97㎡ 2階：666.83㎡
構造・階数	鉄骨造・2階建

問合せ：保健センター等複合施設建設推進室
【071-4245】

令和6年度子育て支援特集

今年度からスタートしたおすすめ子育て支援メニューをご紹介します。

①保育料完全無償化!

- ・町独自の取り組みとして、子育て世代の経済的負担の軽減と、子どもを産み育てやすい環境の充実に努めるため、子どもの年齢、人数、保護者の所得に関わらず、すべての子どもの保育料の無償化を始めました。
- ・町内にお住まいで、未就学のお子さんが保育施設（保育所、認定こども園）に在園している方が対象となります。



◀詳しくはこちら!



②若者の未来応援給付金

- ・中学校卒業と高校卒業にあたる年に、それぞれ1万円を支給します。
 - ・未来を担う若者の節目の時期に給付金を支給することで、今後の活躍の一助となるよう支援するとともに、次のステージへ進む際にかかる経費の補助も目的としています。
- ※詳細は随時お伝えします。



問合せ

子育て共生課 [☎35-1236]

③こども家庭センター

- ・母子保健と児童福祉の専門的な知識を持つ職員が、妊娠期から子育て期にわたってすべての家族に寄り添いながら支援を行います。お子さんやお子さんのご家庭に関することについて何でも結構ですので、お気軽にご相談ください。

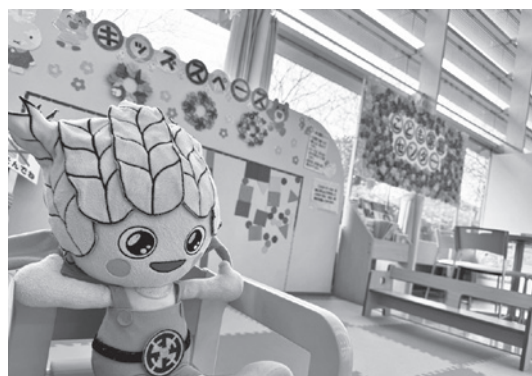

▲こども家庭センター

上里町と地域の安全と発展に ご尽力いただく方々をご紹介します！

令和6年度の区長・交通指導員・消防団が決まりましたので紹介します（敬称略）

区長 ～行政と住民のパイプ役～

令和6年度の区長が各行政区からの推薦により決まりました。区長の皆さまには、行政と住民とのパイプ役として、住みよいまちづくりのため、地域コミュニティ活動を推進していただきます。

行政区		氏名	行政区		氏名	行政区		氏名		
1	黨	八木 良一	14	長 浜 町	山下 正博	20	三 軒	宮林 和彦		
		磯野 淳			野崎 正巳			納谷 克俊		
2	金 下	中村 孝布		阿 保 町	武藤 政長			21	久 保 新 田	飯島 茂
		浦野美喜雄	横 町	橋本 善夫	和田山玉彦					
	金 下 東	土屋 正典	15	立 野	藤原 功	高橋 広行				
金 上	高桑日出夫	西村 晋治			河野 光彦					
3	西 金	板垣 幸一	立 野 南	大場 芳枝	22	四 ツ 谷	橋爪 和友			
		内 出		岩田 常治			塚田 豊吉	黒崎 龍男		
4	勝 一	横堀 孝広	久 城	中島 勇	23	西 原 町 西	飯塚 良明			
		勝 二		瀬下 友司			金井 良一	西 原 町 東	菊地 一嘉	
5	原 二	入澤 幸一	16	本 郷 一	須永 英一	24	一 丁 目	武藤 三雄		
		原 一			関根 進			島田 講治	千島 宏一	
6	真 下	矢沼 俊男		本 郷 二	黒田 三重			25	二 丁 目	黒岩 秀之
		天 神	荒井 務	本 郷 三	茂木 正治	根岸 章夫				
7	堀 込	相原 幸雄	17	京 塚	木村 政雄	26	三 丁 目	稲村 義一		
		藤尾 茂			島先 隆司			金井 和則		
8	屋 敷	塚越 松吉			18	古 新 田	菅野 信行	27	四 丁 目	高野 昌巳
		杉山 進					竹内 章			柳 武男
9	中・南五明	金井 明人	19	三 田			齊藤 正光	28	五 丁 目	阿部 祐司
		東宮十八軒四軒家					飯塚 昭			森田 裕昌
10	久 保	萩原 忠之			29	宮 本 町	内山 幸雄	30	八 町 河 原	松村 敏之
		下 郷					島村 和広			齊木 清一
	上 郷	久保 信之	國嶋 政夫	庄 昌宏			君島 弘行			
11	宮	鈴木 和男	31	忍 保			小林 寛昭	31	忍 保	村上 宏
		東 大 南			谷矢 和成	清水 正	田中 敏雄			
		東 大 北			二階堂 茂	鈴木 真理	田中 彩	濱崎 康男		
12	西 大 御 堂	坂本 均			30	八 町 河 原	田中 彩	31	忍 保	岡本 満
		並 木 ・ 沖	松本 功	飯塚 昇			関口 越夫			
13	寺 西 ・ 新 堀	解良 和夫	31	忍 保	飯塚 昇	31	忍 保	敷地 秀雄		
		岡 ・ 東 堤			田代 惣一			31	忍 保	竹内 英明
		田中・石倉・丹蔵			戸矢 理寿					
13	堀 之 内	植井 司								

消防団～町を火災・災害から守る～

前第二分団長 金井哲也氏と前第四分団長 福田隆幸氏が退団され、4月1日付けで、後任に坂本和義氏と福田保夫氏が任命されました。

消防団本部役員

団長	高橋 光晴
副団長	松本 宏一
第一分団長	荒井 政昭
第二分団長	坂本 和義
第三分団長	関本 義孝
第四分団長	福田 保夫

消防団は水防にも兼ねており、水害等に備えてロープワークや積み土のう等の訓練も行っています。



◀神川町消防団と合同で「積み土のう」を実施している様子

▶特別点検の様子



特別点検は消防設備等の整備に万全を期し、火災等の災害に備えるために行われています。

交通指導員～町の安全を守る～

4月1日付けで、町の交通指導員として金杉記明氏、川浦利幸氏、木村達夫氏が再任されました。

本年度も9名の交通指導員には児童・生徒の保護誘導活動、街頭指導等にご協力いただきます。

交通指導員

石井 治幸	金杉 記明	金杉 正美
川浦 利幸	木村 達夫	甲野 覚
田村 四男	並木 康尋	藤井 長平

交通指導員は、「立哨指導」として交通量の多い交差点などに立って、子ども達が安全に登校できるように交通指導を行っています。



▶交通指導員が実施する立哨指導の様子



町長コラム

山下 博一



68

歴史と観光のまちを目指して、町観光協会設立を契機に、皆さんご存じでしょうか？ 埼玉県公式観光サイト「ちよこたび埼玉」に、当町の観光スポットとして、「神流川古戦場」のコーナーがあります。関東最大の野戦「神流川合戦」跡地を中心に、このはなパーク、上里菅原神社などが周辺の見どころとして紹介されています。

今回は、歴史上の人物「織田信長」とゆかりの深い、「神流川合戦」に着目したいと思います。開戦のきっかけは、天正10年（1582年）6月2日の本能寺の変が大きく影響しているように、同年6月8日から19日を中心にして繰り広げられたこの戦いは、戦国時代における関東最大の野戦と言われています。

史料によると、織田信長の家臣として上州と信州の一部を治めていた滝川一益と、相模国を中心に関東南部を所領としていた北条氏邦・北条氏直が争いました。長年の夢であった関東の地の覇者（はしや）を目指す小田原の北条氏と、その野望を食い止めようとする群馬の滝川氏により、上武（群馬県・埼玉県）の境である神流川流域から烏川で繰り広げられた合戦として知られています。



▲かつて戦いの舞台となった神流川

史料や地形・史跡・伝承から、本合戦を読み解いてみる。と、勝利した北条氏により交通路が整備されました。一方で、戦火にさらされた城館や寺は、神流川流域東側の町内に多数点在しています。また、小字名「勝場」は北条氏が勝ちどきをあげた場所と言われ、残っており、地名は各地方合戦にまつわる地形・史跡・伝承を感じられる景観も変わりつつあります。地図を片手に古戦場などの散策を試みたいものです。

先月には、さまざまな地域の魅力を広く発信できるように、町観光協会が発足しました。将来、歴史資源を巡る観光ツアーガイドの誕生を夢見ています。

5月25日(土) 小型家電・製品プラスチック回収のお知らせ

◆日時… 5月25日(土) 午前9時～11時30分 (荒天中止)

◆場所… 上里町役場西側職員駐車場 ◆費用… 無料 ◆回収方法… 利用者持ち込み

上里町役場西側職員駐車場にて、家庭で使われていた小型家電と製品プラスチックを回収します。

資源ごみを適切にリサイクルすることで、金属・レアメタルなどの有用金属が再資源化されるほか、廃棄物の削減にもつながります。脱炭素に向けた取り組みの一歩となりますので、回収にご協力をお願いします。

【当日の流れ】

①入口から入場→②収集場所まで車を移動する→③製品プラスチックを車から降ろす→④小型家電を車から降ろす→⑤出口から退場

※場内は一方通行です。ご注意ください。

※午前9時までは入場できません。また、開始直後は大変混み合いますので、時間に余裕をもってお越しください。

【回収するもの】 ※家庭で使われていたもののみ、回収します。灯油・電池は外してお持ちください。

●小型家電

- ・調理家電 (炊飯器・食器乾燥機・電子レンジ等)
- ・生活家電 (掃除機・ゲーム機・電動ミシン・固定電話・携帯電話・ファックス・プリンタ・扇風機・ストーブ等)
- ・オーディオ・ビジュアル機器 (ステレオ・ラジカセ・電子楽器等)
- ⑤乾電池や小型充電式電池 (リチウムイオン電池・ニカド電池・ニッケル水素電池) は、発火の恐れがありますので、必ず外してください。小型家電の入っている箱 (ダンボール等) やビニール袋はお持ち帰りいただきます。

●製品プラスチック

- ・衣装ケース、プランター、漬物容器、バケツ、おもちゃ (電池は外してください)、ハンガーなどの硬質プラスチック製品

【回収できないもの】

●小型家電

- ・家電リサイクル法対象機器 (テレビ・エアコン・冷蔵庫・洗濯機・衣類乾燥機)
- ・ブラウン管モニター
- ・電球、蛍光灯、電池 (排出する小型家電からは、取り外してください)
- ・布や木製部分が含まれるもの (例: こたつ、木製枠のオーディオ機器、電気カーペット等)
※ただし、分解してあれば機械部分のみ回収可
- ・内部にフロンガス等が含まれているもの (ウォーターサーバー等)
- ・パソコン ※リネットジャパンリサイクル(株)の無料宅配便回収をご利用ください。

●製品プラスチック

- ・ポリ塩化ビニル (PVC) 製品 ・薬品容器 ・衛生用品 (歯ブラシなど) ・汚れのあるもの、中身が入った容器

◆問合せ…くらし安全課生活環境係 ☎35-1226

◀「収集場所」周辺図▶



🔄 生ごみ処理機器購入費補助制度について 🔄

燃やすごみの約4割を占める「生ごみ」、そして「生ごみ」の約8割が水分とされています。

町では、家庭から出る「生ごみ」の減量化・資源化のため、生ごみ処理機器を購入した方に補助金を交付しています。

キエーロなどのコンポスト容器をはじめ、EM容器・電気式生ごみ処理機・手動式生ごみ処理機も補助対象になります。ぜひ、ご利用ください。

対象者

- ・町内に住所を有し、現に居住している方
- ・処理機器を良好な状態で維持管理できる方
- ・町税を滞納していない方

補助内容

- ・1世帯につき2個まで
- ・処理機器本体1個の購入価格に2分の1を乗じた額。
(1個につき上限10,000円、1,000円未満切り捨て)
- ※申請には、領収書・設置したことが分かる写真が必要です。
- ※消費税は含みますが、送料、土等の購入費は含みません。
- ※受付は先着順です。
- 予算限度に達した時点で受付を終了します。

申込方法

暮らし安全課生活環境係にお問い合わせください。

問合せ…暮らし安全課生活環境係 ☎35-1226

電気式 生ごみ処理機

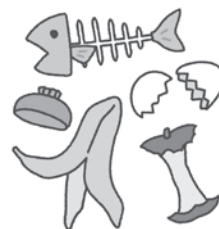

コンポスト

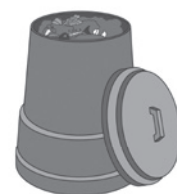

防災行政無線によるJアラートの試験放送

日時… 5月22日(水)、午前11時頃

Jアラートによる全国一斉情報伝達試験を行います。町内の防災行政無線から試験放送が流れますが、実際の災害とお間違えのないようご注意ください。

問合せ…暮らし安全課防災安全係 ☎35-1226



ごみゼロつうしん

令和6年3月のごみの量は…

家庭系ごみ (可燃・不燃・有害・粗大)

前月と比べて
7gの増量です

排出量 534.8 t

【ひとり1日あたり約566g】



埼玉県内のひとり1日あたりのごみの排出量は約526gです。(令和3年度)

～減らす・分別・再利用を心がけましょう～

問合せ…暮らし安全課生活環境係 ☎35-1226

「不用品の無料回収」に注意しましょう!

町の一般廃棄物収集・運搬許可を持たずに、トラックやチラシ等を利用して「無料」と語り、家庭の粗大ごみや家電などの廃棄物を回収する違法な不用品回収業者によるトラブルが増えています。

このような業者に回収された粗大ごみや家電は、不法投棄をされたり、適正に処理されない場合もありますので、利用するのはやめましょう。

ごみは正しい手順で適切な処理をお願いします。

正しいごみの出し方は、『家庭ごみ』の正しい分け方・出し方やごみ分別アプリ、ホームページでご確認ください。

自然豊かな川づくり

～令和5年度 河川水質検査結果～

河川を汚す原因の大半は、私たちの家庭から流れ出る生活排水です。河川が汚れていると魚が住めなくなるばかりか、農作物にも悪影響を与え、浄化能力も低下するため、自然環境を破壊してしまいます。

町では、町内の河川11か所の水質検査を令和5年8月と令和6年2月に実施しました。

結果につきましては、一部環境基準を超過しましたが、おおむね基準値内であり、良好な結果となりました。(詳しい検査地や数値は町のホームページに掲載しています)

今後も河川環境維持のために、環境にやさしい生活を心がけるようご協力をお願いします。



問合せ…暮らし安全課生活環境係
【☎35-1226】

農業用水の節水にご協力ください

利根川流域および神流川流域では降雨が少なく、下久保ダム渇水対策本部を設置し、ダムからの補給を継続しています。

節水にご理解、ご協力をお願いします。

埼玉北部土地改良区連合
九郷阿保領用水土地改良区
上里幹線土地改良区
上里土地改良区
上里西部土地改良区



上里町の観光振興の中核を担う外郭団体として、上里町における優位性を生かした魅力創出および情報発信等の事業を通じて観光振興を推進し、地域経済の活性化に寄与することを目的に、上里町観光協会が誕生しました。

上里町観光協会では、一緒に上里町を盛り上げる仲間(会員)を募集しています。

当協会の趣旨に賛同いただける観光に関わる個人、団体および企業など、どなたでもご入会いただくことが可能です。入会申込は事務局にて随時受付しております。詳しくは、下記の町ホームページをご覧ください。

問合せ
産業振興課産業観光係 【☎35-1232】



▲町HP

5月12日は「民生委員・児童委員の日」

～支えあう 住みよい社会 地域から～

民生委員は、『民生委員法』により、地域福祉を推進する無報酬のボランティアで、厚生労働大臣の委嘱を受けた県の非常勤特別職の地方公務員です。児童福祉法により児童委員を兼ねることが定められており、一般的には民生委員・児童委員または民生児童委員とも呼ばれています。

住民の生活上のさまざまな相談に応じ、行政をはじめ適切な支援やサービスへの「つなぎ役」としての役割を果たすとともに、高齢者や障害者世帯などの見守りや安否確認などを行います。

なお、民生委員・児童委員の中に、子どもや子育てに関する支援を専門に担当する主任児童委員がいます。相談内容の秘密は固く守られますので、悩みごとや心配ごとなどがありましたら、お気軽にご相談ください。

問合せ…町民福祉課社会福祉係 【☎35-1224】

上里町国民健康保険加入者および埼玉県後期高齢者医療に加入の方へ 特定健康診査（個別検診）のお知らせ



今年度は個別健診が6月から実施されます！

対象となる国民健康保険または後期高齢者医療制度加入中の方には5月中旬に受診券を発送予定です。
集団健診による特定健康診査・健康診査を受診していない方は、ぜひこの機会をご利用ください！

【個別検診受診の流れ】

- ①受診券が届いたら実施期間内で健診希望日を決め、ご本人が指定医療機関へ直接ご予約ください。
(役場への連絡は不要です)
- ②健診当日、必ず受診券と健康保険証（またはマイナ保険証）を持参し、予約した医療機関で受診してください。
※マイナ保険証…健康保険証の情報をひも付けしたマイナンバーカード
- ③後日、役場から健診結果が送付されます。

■対象者

- ①令和7年3月31日現在で満40歳以上の上里町国民健康保険に加入されている方
- ②町内在住の埼玉県後期高齢者医療制度に加入されている方

■対象とならない方

- ①令和6年度特定健康診査・健康診査（集団）を受診済み（受診予定）の方
- ②健診を希望しない旨のご連絡をいただいた方
- ③予防検診（人間ドック）の助成申請をされている方
- ④受診時に国民健康保険・後期高齢者医療制度に未加入の方
(受診券が届いた場合でも、さかのぼって資格喪失した場合は対象となりません)
- ⑤その他除外理由に該当する方

■日程 6月3日(月)～令和7年2月28日(金)

※今年度より実施期間が延長されました。

※一部の医療機関では開始日が異なる場合がありますので、ご注意ください。

■場所 本庄市児玉郡内の指定医療機関（受診券と同封の一覧表記載の医療機関）

■健診費用 無料

■持ち物

受診券（個別用）・健康保険証（またはマイナ保険証）

■問合せ…健康保険課医療年金係【☎35-1222】



産前産後期間の国民年金保険料の免除について

次世代育成支援の観点から、国民年金第1号被保険者が出産を行った際に、出産前後の一定期間の国民年金保険料が免除される制度が平成31年4月から始まりました。

- 対象者…国民年金第1号被保険者
- 届出時期…出産予定日の6か月前から届出可能です。
- 産前産後期間の取り扱い

産前産後期間として認められた期間は保険料を納付したのものとして老齢基礎年金の受給額に反映されます。

○添付書類

出産前の手続きには母子健康手帳が必要です。出産後に手続きする場合は、役場で確認できるため原則不要です。

問合せ…健康保険課医療年金係【☎35-1222】

認知症でお悩みのご家族の方 認知症初期集中支援チームへご相談ください



『認知症初期集中支援チームとは？』

認知症サポート医と保健師・看護師・社会福祉士がチームとなり、認知症になっても住み慣れた地域で安心して暮らし続けられるように、困りごとを解決するための支援をしています。

町では、保健師、看護師、社会福祉士がチーム員となっており、認知症サポート医が支援の方針への助言などでチーム員をバックアップしています。

●どんな支援をしてくれるの？

認知症またはその疑いがある方のご家庭を認知症初期集中支援チーム（専門職）が訪問し、必要に応じた支援を行います。具体的には、認知症に関する情報の提供や相談、医療機関の受診や介護保険のサービス等の利用につなげる支援を行います。

●対象となる方

町内在住で、40歳以上で認知症の方やその疑いのある方のうち、次の①～③のいずれかに該当する方

- ①認知症の診断を受けていない方、または治療を中断されている方
- ②介護保険サービスを利用していない方、または利用を中断している方
- ③何らかのサービスは利用しているが認知症による症状が強く、どのように対応したらいいのか困っている方

●費用…無料

「認知症？物忘れ？最近気になっているけど、どうなんだろう？」
「認知症かもしれないので受診させたいけど本人が拒否している」
「介護サービスを使ってほしいが本人の拒否が強い」
「認知症の症状で介護に困っている」



など、「大切なご家族が認知症かも…」と思ったら、一人で抱え込まず、まずはご相談ください。

問合せ…高齢者いきいき課地域包括支援係【☎35-1243】

高齢者等見守りキーホルダーをご活用ください

高齢者が外出先で突然倒れたり保護されたときなどに、連絡先等が確認できない場合、キーホルダーに印字されている登録番号を町へ連絡すると、あらかじめ登録された緊急連絡先（ご家族など）が確認でき、必要な対応を行うことができます。

対象

町内在住のおおむね65歳以上の方で、高齢者世帯の方、日中独居の方、認知症による症状がある方、急な発作の恐れあるいは身体上の慢性疾患があり、日常生活上注意が必要な方等

費用…無料

申込・問合せ先…高齢者いきいき課地域包括支援係【☎35-1243】



～皆さんの身近なところで安心してお買い物を～ 上里町で(株)カスミの移動スーパーが運行開始します!

6月3(月)より、町と(株)カスミが締結した「地域の見守りと買い物支援活動推進に関する協定」に基づき、移動スーパーの運行を開始します。

肉・魚・野菜などの生鮮食品、冷凍冷蔵品、日用品の約650品目を、軽トラック1台に載せて地域を巡回します。

【販売場所・滞在時間】 近隣にスーパー等がない町内45地点に、週1回15～20分間

【運行スケジュール・利用方法】 今月号と同時配布のチラシをご覧ください。
町ホームページからもご覧いただけます。



◀町HP

どなたでもご利用できます。ご家族、お友達、ご近所の方と一緒にコミュニケーションの場としてお買い物をお楽しみください。



▲(株)カスミとの協定式の様子

最寄りの販売場所がわからないなど、移動販売に関するご質問等は下記へお問合せください。

問合せ…上里町社会福祉協議会【☎33-4232】

高齢者自転車用ヘルメット購入費の一部を補助します

広報かみさと4月号にてお知らせをいたしましたが、改めて詳しくお知らせいたします。

対象…町内在住の65歳以上の方(ヘルメット購入時)で、本人および世帯員に町税の滞納がない方

ヘルメット…令和6年4月1日以降に購入した、税込3,000円以上の新品ヘルメットで

SG基準等の安全基準に適合するもの

(オークション、個人売買での購入は対象外)

補助額…2,000円

申請方法…高齢者いきいき課窓口の申請書に、補助金を受け取るための口座番号を記入し、領収書と安全基準認証が確認できるヘルメットの保証書等の写しを添えて提出してください。

※補助金交付日については、申請書類を審査し、後日通知いたします。

問合せ…高齢者いきいき課高齢介護係【☎35-1243】



住民税の申告は正しくお早めに

令和6年度の個人住民税は、令和6年1月1日現在の住所地で、令和5年中の所得等に基づいて課税されます。

住民税の申告は、個人住民税の課税資料として使用されるほか、国民健康保険税やその他各種保険料、保育料、各種福祉年金・手当などの基礎資料になります。令和6年度（5年分）の住民税の申告がまだお済みでない方は、税務課窓口（1階⑫番）で申告してください。



◆申告が不要な方

- ①税務署に令和5年分の所得税の確定申告書を提出された方
- ②令和5年中の所得が給与と所得のみの方で、勤務先から上里町へ給与支払報告書が提出されている方（給与支払報告書の提出については勤務先にお問い合わせください。）
- ③令和5年中の所得が公的年金等のみで、公的年金等の源泉徴収票に記載されていない控除（医療費控除や生命保険料控除など）の適用を受けない方

（注意事項）

所得がなかった方、遺族・障害年金のみがあった方、扶養親族になっている方などでも、国民健康保険税や介護保険料等の正しい計算や、各種減免・軽減措置を受けるために申告が必要な場合があります。また、令和6年度（5年分）の課税証明書等が必要な方も申告が必要となります。

◆申告に必要なもの

（①は申告者全員、②・③は該当者のみ必要です。）

①マイナンバー（個人番号）に係る本人確認書類

【例】マイナンバーカード または 通知カードと身元確認書類（※）

※運転免許証、健康保険の被保険者証、在留カード、障害者手帳など

②所得に関するもの

【例】令和5年中の収入金額等を証明する書類

- ・給与、公的年金の収入があった方は、源泉徴収票
- ・その他の収入がある人は、収支内訳書や収入金額・必要経費がわかる書類

③控除に関するもの

【例】各種控除を受けるための必要書類

- ・社会保険料等の領収書や納付額証明書（源泉徴収票に記載がある場合は不要）
- ・生命保険料、地震保険料の控除証明書

問合せ…税務課住民税係 【☎35-1220】

■令和6年度（5年分）課税証明書等の発行について

令和6年度の町民税・県民税（個人住民税）税額決定・納税通知書は、6月7日（金）（予定）に発送します。

令和6年度（5年分）の課税（非課税）証明書・所得証明書は、個人住民税の賦課決定後の発行となりますので、

6月7日（金）（予定）から発行することができます。

なお、前年の収入等の申告をしていただいた時期によっては、すぐに証明書を発行できない場合もありますのでご注意ください。

問合せ…税務課住民税係 【☎35-1220】

令和6年度に限り適用される 町民税・県民税の定額減税について

「令和6年度税制改正」において、賃金上昇が物価高に追い付いていない国民の負担を緩和するため、物価上昇を十分に超える持続的な賃上げが行われる経済の実現を目指す観点から、国の経済対策として令和6年度に課税される個人住民税の定額減税（特別控除）が実施されることになりました。

対象者（下記の要件をすべて満たす方が対象者となります）

①令和6年度個人住民税の所得割が課税される方

※個人住民税は均等割額（森林環境税もあわせて徴収）と所得割額からなっており、定額減税の控除は所得割額から行います（均等割および森林環境税からは控除しません）

②令和6年度個人住民税にかかる合計所得金額が1,805万円以下の方

減税額（特別控除額）

納税者本人の住民税の特別控除額は次の合計額になります。ただし、その合計額が住民税所得割を超える場合は、住民税所得割額が限度額となります。

①納税者本人 1万円

②控除対象配偶者または扶養親族（国外居住者を除く） 1人につき1万円

国税である所得税の定額減税（対象者につき3万円）については、右記国税庁ホームページをご覧ください。



◀ 国税庁定額減税
特設サイト

定額減税の実施方法

①給与特別徴収（給与天引き）の方

令和6年6月分は徴収せずに、定額減税後の税額を令和6年7月分から令和7年5月分の11か月に分割して特別徴収します。

※定額減税対象外の方は、令和6年6月から徴収が開始されます。

②普通徴収（納付書や口座振替等）の方

定額減税前の税額をもとに算出した第1期分（令和6年6月分）の税額から控除し、第1期分から控除しきれない場合は、第2期分（令和6年8月分）以降の税額から、順次控除します。

③年金特別徴収（年金天引き）の方

定額減税前の税額をもとに算出した令和6年10月分の特別徴収税額から控除し、控除しきれない場合は、令和6年12月分以降の特別徴収税額から、順次控除します。

問合せ…税務課住民税係 【☎35-1220】

< 本庄税務署からのお知らせ >

定額減税（源泉所得税関係）説明会

令和6年6月から定額減税（源泉所得税関係）が実施されることとなるため、源泉徴収義務者向けの説明会を開催します。

日 時…①5月14日(火)、午前10時～正午

②5月22日(水)、午前10時～正午、③5月22日(水)、午後2時～4時

会 場…①本庄税務署2階会議室、②③埼玉県本庄地方合同庁舎

内 容…DVD上映を中心に制度の概要および事務手続きについて説明

定 員…①20名、②③各回50名（LINEによる事前予約制。詳しくは上記特設サイトをご覧ください）



※駐車場には限りがありますので、公共の交通機関をご利用ください。

問合せ

本庄税務署法人課税部門

【☎22-2112（ダイヤルイン）】

令和6年度から森林環境税（国税）の課税が始まります

平成26年度から令和5年度までの10年間にわたり個人住民税の均等割に加算されていた復興特別税（県民税500円・町民税500円）が終了し、令和6年度から森林環境税（国税1,000円）が新たに個人住民税均等割と併せて課税されます。

【森林環境税（国税）の概要】

温室効果ガス排出削減や災害防止を図るため、森林整備等に必要な地方財源を安定的に確保する観点から、森林環境税および森林環境譲与税が創設されました。

森林環境税は、令和6年度から国内に住所を有する個人に対して課税される国税であり、市区町村において、個人住民税均等割と併せて年額1,000円が課税され、その税収は、森林環境譲与税として都道府県・市区町村へ譲与されます。

		H26～R5年度	R6年度以降
国税	森林環境税	-	1,000円
県民税	個人住民税	1,500円	1,000円
町民税	均等割	3,500円	3,000円
	計	5,000円	5,000円



▲総務省
HP



▲林野庁
HP

問合せ…税務課住民税係
【☎35-1220】

詳しくは、総務省および林野庁ホームページをご覧ください。

スマホでも納税できます！

5月は自動車税（種別割）の納期です

～スマホ決済アプリ等がご利用いただけます！～

自動車税（種別割）の納期限は5月31日（金）です。

コンビニエンスストアの窓口での納付のほか、納税通知書等に記載された地方税統一QRコード（eL-QR）によりスマートフォン決済アプリ（PayPay、d払い、PayB、au PAY、ファミペイ、楽天ペイ、楽天銀行アプリなど）での納付が可能です。

また、地方税お支払サイトから、クレジットカードやインターネットバンキングなどの方法での納付も可能です。

※自動車税全般に関すること、住所変更・納付書紛失などの連絡、納税状況の確認などについては自動車税コールセンターにご連絡ください。

自動車税（種別割）を納期限までに納税して領収書等を協賛店で提示すると、割引などのサービスが受けられる自動車税「納めてプラス！」キャンペーンを実施しています。

障害者の方のための減免申請については、窓口での受付に加えて、郵送および電子申請での受付を開始します。

詳しくは、右記の県ホームページをご確認ください。

自動車税チャットボットでは、24時間365日、自動車税に関する質問にお答えします。（メンテナンス日を除く）



▲県HP



▲自動車税
チャットボット

問合せ…自動車税コールセンター（☎0570-012-229）

税務課資産税係からのお知らせ

問合せ【☎35-1221】(内線1111~1113)

障害者に対する軽自動車税の減免

障害者が一定の要件を満たした場合、通院・通学や生業等のために使用する軽自動車が減免になります。

※障害者1人につき1台に限られます。

※普通自動車が減免されている方は対象外です。

【対象】(下記のいずれかに該当する場合)

①車両の所有者および運転者が障害者本人、または障害者と生計をともにする方の場合

②障害者が納税義務者であり、その世帯に運転できる方がいなく、同一生計でない常時介護する方が運転する場合

※軽自動車の減免は、上記以外で該当する場合があります。詳細はお問い合わせください。

【申請期間】

5月1日(水)～31日(金)まで(毎年申請が必要です)

※上記期間を過ぎてからの申請は受付できませんのでご注意ください。

【準備】

①身体障害者手帳・戦傷病者手帳・療育手帳・精神障害者保健福祉手帳および自立支援医療受給者証のいずれか

②納税通知書(納付せずに窓口までお持ちください)

③運転者の自動車運転免許証

④自動車検査証

⑤納税義務者のマイナンバーカード等

【減免の対象となる障害の区分および級】

手帳の種類および障害の区分	減免の対象となる障害の級
身体障害者手帳 心臓、じん臓、呼吸器、小腸、ぼうこうまたは直腸	1級または3級
体幹	1級から3級までおよび5級
聴覚	2級または3級
視覚	1級から3級までおよび4級の1(4級のうち視力の良い方の眼の視力が0.08～0.1)
音声または言語機能	3級(こう頭が摘出された場合に限る)
平衡機能	3級
上肢 ※主に手や腕	1級または2級
下肢 ※主に足	1級から6級まで
乳幼児期以前の非進行性の脳病変による運動機能(上肢)	1級または2級
乳幼児期以前の非進行性の脳病変による運動機能(移動)	1級から6級まで
ヒト免疫不全ウイルスによる免疫機能、肝臓	1級から3級まで
療育手帳	④またはA
精神障害者保健福祉手帳	1級で、かつ障害者総合支援法に規定する精神通院医療を受けている方
戦傷病者手帳	身体障害者手帳の減免の範囲に準じる

※障害名が「半身不随」など複数の障害がある場合は、障害の区分ごとの等級(上肢の級、下肢の級)により判定します。

※障害者が施設に入所している場合は、身体障害者手帳1～2級(戦傷病者手帳で準じる場合を含む)の方、療育手帳④またはAの方、精神障害者保健福祉手帳1級で施設以外の病院で精神通院医療を受けている方が対象となります。

軽自動車税(種別割)の納税通知書を発送

5月1日(水)付で、令和6年度軽自動車税(種別割)の納税通知書を郵送します。

令和6年4月1日時点で、町内に原動機付自転車、バイク、軽自動車などを所有している方が対象となります。

※令和6年4月2日以降に廃車手続き、名義変更手続きをされた方につきましても、令和6年度分の税金を納めていただく必要があります。

来年度以降のためにも、乗らなくなった軽自動車等を所有している方は、お早めに廃車手続きをお願いします。

固定資産税の納税通知書を発送

5月1日(水)付で、令和6年度固定資産税の納税通知書を郵送します。次の①～④の場合には、税務課資産税係へ連絡をしてください。

①海外へ出国(居住・長期滞在)する予定がある。

②未登記の家屋を新築(増築)した・取り壊した、またはそれらの予定がある。

③未登記家屋の所有者を変更した。

④土地の利用状況を変更した、またはその予定がある。

※次の(1)(2)に該当する住宅は、令和6年度から「新築住宅に対する固定資産税の減額措置」の適用がなくなり、本来の税額になります。

(1)令和2年1月2日～令和3年1月1日に新築した一般住宅

(2)平成30年1月2日～平成31年1月1日に新築した長期優良住宅

(3)3階建以上の耐火住宅等は除く)他

納税相談窓口 ～休日開庁・夜間開庁のお知らせ～

◆5月の開庁日 【休日】(午前8時30分～正午) 5月12日(日)

【夜間】(午後8時まで) 5月27日(月)

※夜間は庁舎西入口(夜間入口)からお入りください。

※休日・夜間開庁では、各種証明書は発行できません。

◆相談窓口の問合せ…税務課収税係【☎35-1220(内線1121～1126)】

※納税相談の場合は、あらかじめお電話でご連絡ください。

固定資産税第1期・軽自動車税の納期限は

5月31日(金)です。

税金のお納めには便利な**口座振替**をご利用ください。

〔口座振替日は納期限日となります。残高不足等で振替ができなかった場合、再度の振替はできませんので、残高の確認をお願いします。〕

こども家庭センターからのお知らせ 問合せ…子育て共生課子育て支援係【☎35-1236】

お母さんへのお母さんへの思いは人それぞれですが、お母さんから生まれたことはみな同じです。私はここ数年、母の日には墓参りをしています。今年も、亡き母との女子トークを楽しみにしています。

「お母さん」って偉大ですね。役場の手続きの間、お母さんからお子さんを預かっているときにいつも思います。私に抱っこされた途端に大泣きのお子さん、しばらく私を見てじわじわと泣き出すお子さん、緊張した様子で笑顔無く固まり続けているお子さん、お母さんが戻り、お子さんを抱っこした途端に、泣きやみ、笑顔になり、身体も軽快に動き出します。

初めて会った人に抱っこされたり、声を掛けられ、不安になるのは当たり前です。家族の中でも、特に毎日関わっているお母さんはお子さんの安全地帯です。もちろん、お父さんも安心できる場所ですが、お母さんはお腹の中にいるときからの付き合いです。言葉や行動以上の日々のふれあいの繰り返しですが、親と子の絆を深めているのだと実感します。

偉大なお母さん



こども家庭センターコラム⑤ 支援員 天野喜代美

七本木児童館土曜親子事業 「親子運動遊び」

日時…5月25日(土)、午前10時から
会場…七本木児童館 遊戯室
内容…親子でいっしょに体を動かしましょう。
対象…未就学児（おおむね1歳から3歳までの子）とその保護者
持ち物…水分補給できるもの、タオル
講師…立石 明子 氏
定員…10組（先着順）
参加費…無料
申込…5月7日(火)、午前9時から電話または直接児童館へ
申込先・問合せ…七本木児童館【☎35-1356】



子育て支援センター（こむぎっちくらぶ） 「ママ・パパのための料理教室」

日時…5月20日(月)、午前10時30分から
会場…長幡児童館 遊戯室
内容…チーズハットグ作り
（韓国風アメリカンドッグ）
対象…未就園児と保護者（託児あり）
持ち物…エプロン、手拭きタオル
講師…丁 亜矢子 氏
定員…10組
参加費…無料
申込…5月8日(水)、午前9時から電話または直接児童館へ
申込先・問合せ…長幡児童館【☎35-3541】





今月のおすすめ新刊本

「ペットのピコが急にしゃべりだして、文章の書き方を教えてきたんだけど!？」(児童書)

こな・つむり/著
KADOKAWA/出版

【請求記号】816コ

【あらすじ】

小学5年生のふみが文鳥のピコと書く読書感想文。原稿用紙の基本から、自分へのインタビュー、気持ちを表す言葉選び、個性的なタイトルや書き出しのコツなどを教えてくれます。楽しく物語を読みながら、文章力が身につく一冊です。

みんなできてね!

◆子どもシアター

日時…5月11日(土)
午前11時から

作品名…『ねずみくんのチョコキ2』
(16ミリフィルムでの上映)
20分程度

◆絵本の読み聞かせ

□くまさんのポケット

日時…5月8日(水)、22日(水)
午前11時から

□おはなし会(カッコーの会)

日時…5月18日(土)
午後2時から

□おはなし会(のはらくらぶ)

日時…5月25日(土)
午後2時から



5月の図書館休館日

13日(月)・30日(木)

開館時間…午前9時～午後7時

図書館キッズデイ

日時…5月26日(日)、午後2時から
会場…上里町立図書館 2階会議室
対象…幼児～小学校低学年向け(保護者同伴)
内容…工作
受付…5月6日(月・祝)から(予約制/先着9組まで)
※定員になり次第終了となります。当日受付はできません。
申込…図書館カウンターまたはお電話にて
問合せ…上里町立図書館【☎34-0455】



七本木児童館幼児教室(いちごちゃんくらぶ)

「リトミック」

日時…5月27日(月)、午前10時から
会場…七本木児童館 遊戯室
内容…音楽に合わせて、体を動かしましょう。
対象…乳幼児と保護者
講師…小川 豊子 氏
定員…8組(先着順)
参加費…無料
申込…5月7日(火)、午前9時から電話または直接児童館へ
申込先・問合せ…七本木児童館【☎35-1356】



かみさと文芸

カーテンを閉めるも惜しみ満月の白き光をしぼしながむる	横尾みよ子
何もかも億劫になるも「脳番地」なる語みつけて	青木みよ子
気が晴れる	
雪まじる雨にもめげず白梅はほのかに匂う春は	大井田道子
そこまで	
剪定のハサミの音の響きをり空の青さの真下に	大塚眞智子
ありて	
自転車転がしながら岡林信康唄いし男の消息	垣島恵美子
知らず	
二歳なる記憶の庭に降りてゐし雪が今宵の胸に降り積む	菊地 豊栄
山下達郎のクリスマス・イブが身にしみる吉になり	木村 光子
そう通院途中に	
ふるりのハリハリ漬けを作るたび母に聞けない足りない何か	鈴木 せき

フ ォ メ ー シ ョ ン

保健センターからのお知らせ 問合せ【☎33-2550】

◆5月1日から令和6年度かみさと「たまる健★幸マイレージ」事業が始まります！

詳細は広報5月号と一緒に配布されるリーフレットをご確認ください。スマートフォンアプリの参加申し込みも随時行っていますので、ご家族や友人とお誘いあわせのうえ、多くの方のご参加をお待ちしています。

※ポイントカードでの新規申し込みは終了しています。ただし、すでに発行されているポイントカードは、そのまま使用できますので破棄されないようご注意ください。



令和5年度健幸ポイントの交換について

6月上旬頃にポイント交換対象者ご本人へお知らせを郵送します。

(スマートフォンアプリ参加者で、上里町民であることが確認できなかった方には、通知を郵送することができません。通知が届かなかった場合は、保健センターへお問い合わせください。)

◆麻しん（はしか）風しん混合予防接種2期を受けましょう！

麻しん風しん混合予防接種は2回の接種が必要です。麻しんは感染力が強く、空気感染もするので手洗いやマスクだけでは予防できません。免疫を確実にするために、忘れずに2回の接種を受けましょう。

	定期接種対象者	接種期間
第1期	1歳の誕生日の前日から2歳の誕生日の前日までに接種	
第2期	平成30年4月2日～平成31年4月1日生まれ	令和7年3月31日(月)まで(年長さんの1年間)

◆日本脳炎予防接種の特例対象者について

平成17年度から21年度にかけて差し控えにより接種を受けることができなかった方は、定期接種として1期3回および2期1回を接種することができます。母子健康手帳で接種回数を確認しましょう。接種を希望される方で予診票をお持ちでない場合は保健センターまでご連絡ください。

対象者 平成16年から平成19年4月1日までに生まれた方で20歳未満の方

※期間を過ぎると定期接種とならず、無料で受けることができません。接種期間は必ず守ってください。

※上里町に転入された方等で予診票がお手元ない方は保健センターまでご連絡ください。

◆子宮頸がんワクチンキャッチアップ接種は令和6年度までです

子宮頸がんワクチンの積極的勧奨の差し控えにより、接種機会を逃した平成9年4月2日～平成19年4月1日生まれの女性は、令和6年度まで子宮頸がんワクチンを接種することができます。接種を希望される方は早めにご予約ください。予診票等の通知を紛失した方は、保健センターまでご連絡ください。

子宮頸がんワクチン対象者…小学6年生～高校1年生相当の女子

※平成9年4月2日～平成17年4月1日生の女性で、定期接種の対象年齢を過ぎて子宮頸がんワクチンの任意接種を受けた場合に、その任意接種の費用の助成を行います。詳細は上里町ホームページをご確認ください。

厚生労働省 子宮けいがん



◀町HP

◆5月7日からがん個別検診が始まります！

受診希望の方は、いずれかの方法で申込みをしてください。

- ①検診申込みフォーム (24時間受付可能)
- ②健康ガイドブック巻末はがき (広報3月号と同時配布済み)



▲検診申込み
フォーム



検診費用は無料です

(胃内視鏡検査は除く)

- ③電話 (午前8時30分～午後5時15分)



【指定医療機関で受けられる個別検診】 ※年齢基準日：令和7年3月31日

検診の種類	対象者	実施期間
胃がん検診 ※自己負担 (3,000円)あり	50～69歳の偶数年齢の男女 ※令和6年度から新たに始まりました。 詳しくは「健康ガイドブック」参照！	令和6年6月～ 令和7年3月31日
子宮頸がん検診	20歳以上の女性	令和6年5月7日～ 令和7年3月31日
乳がん検診	40歳以上の女性 (30～39歳の方は医師の診察があります)	
大腸がん検診	40歳以上の男女 (30～39歳の方も可)	
前立腺がん検診	40歳以上の男性 (30～39歳の方も可)	
胃がんリスク検診	40～70歳の5歳刻みの男女 ※申込不要。対象者の方には受診券を送付します。 ※男性には前立腺がん検診、女性には子宮頸がん個別検診、乳がん個別検診の 受診券も送付します。	

◆歯周疾患検診を無料で受けられます！

生涯自分の歯で食べる楽しみと健康を保つために、ぜひ歯と口の健康チェックを受けてみましょう。

対象者…20・30・40・45・50・55・60・65・70・75・80歳の方
(年齢基準日：令和7年3月31日)

期間…5月1日(水)～令和7年3月31日(月)

持ち物…マイナ保険証等
(年齢・住所の確認のため)

費用…無料

実施場所…指定歯科医院 (健康ガイドブックや町のホームページ等をご覧ください)

受診方法…指定歯科医院に直接予約をし、受診する。

◆5月1日～6月30日は「不正大麻・けし撲滅運動」期間です

大麻の使用は有害で、不正栽培・所持は犯罪です。また、「けし」には法律で栽培が禁止されている種類があります。特に大麻は「海外では合法化されているから害がない」などといった誤った情報が流布され、若年層への乱用の拡大が懸念されています。

正しい情報を知り、自分の身を守りましょう。大麻や栽培してはいけない「けし」を発見したら、本庄保健所までご連絡ください。

問合せ…本庄保健所【☎22-6481】

休日の医療機関はこちらへ

5月 保健センター予定表 ☎33-2550

8日(水) 5歳児健康相談

14日(火) 2歳6か月児歯科検診

14日(火) 赤ちゃん相談、ベビーマッサージ&ヨガ講座

17日(金) 3歳6か月児健康診査

20日(月) 1歳6か月児健康診査

21日(火) 3・4か月児健康診査

22日(水) 7・8か月児健康診査

※健診対象者へ個別で通知いたします。

休日・夜間急患診療所

【本庄市保健センター内☎23-3322】

診療科目…内科系疾患

診療日…日曜・休日・年末年始
平日木曜日夜間

診療時間…①午前9時～正午

②午後1時～4時、③午後7時～10時
(平日木曜日夜間は午後8時～10時)

※健康保険証を持参してください

※夜間の診療は午後9時45分までに受付を

してください。
※①、②の診療時間は発熱外来あり
(人数制限あり)

在宅当番医療機関

◆診察は午前中のみとなります。また当番医は変更になる場合もありますので、確認してからお出かけください。

5月12日(日)	鈴木外科病院	☎72-1235
5月19日(日)	黒岩整形外科医院	☎34-0551
5月26日(日)	恵南クリニック	☎24-0008
6月2日(日)	あたご山クリニック	☎22-8733

～春の上里路を力走～ 第30回上里町乾武マラソン大会を開催

3月24日(日)、第30回上里町乾武マラソン大会が神保原小学校を主会場として開催されました。5年ぶりに開催された大会には、町内外より738名のランナーがエントリーし、菜の花が咲くコースを駆け抜けました。

ゲストランナーには、箱根駅伝等国内外の大会に出場されている「上武大学駅伝部」の選手2名を迎え、10km、5kmの部に参加していただきました。

また、区長会の皆さんや地元住民の方の温かい声援をはじめ、恒例のオフクロ汁・麦茶の無料サービスコーナーや、出店ブースにおける農産物や食べ物の販売コーナーも好評でした。

なお、今大会の開催にあたり、ボランティア役員をはじめ、ご協力いただきました多くの皆さまに感謝申し上げます。



スポーツ大会の結果

第2回ふっかちゃん柔道錬成大会

1月28日(日) 深谷ビックタートル

- ◆小学1、2年生女子の部
優勝 矢代 蘭

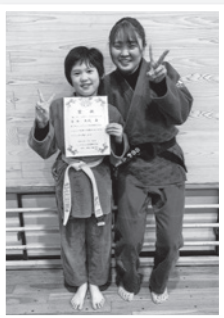

加須市小学生バドミントン交流大会

1月14日(日) 加須市騎西総合体育館

- ◆6年生女子の部
3位 山田 紗弥
- 6年生男子の部
優勝 後藤 啓伸



埼玉県柔道紅白試合

2月25日(日) 埼玉県立武道館

- ◆紅組 小学2年生女子
勝ち抜き上位1位により
埼玉県柔道強化指定選手に指定
優秀選手賞 矢代 蘭



第48回会長杯争奪小学生バレーボール 新人大会埼玉県大会

3月2日(土) 熊谷スポーツ文化公園体育館

- ◆2次予選1位(埼玉県ベスト16)
上里ジュニアバレーボールスポーツ少年団



無料事前相談お越しのお客様へ
不織布マスクプレゼント

火葬式 9.9万円(税込)～

児玉郡市全域ご対応致します。
葬儀ホールは、神川町さいれい聖苑ホールと
火葬場に隣接する提携ホールのご利用が可能です。

入会金・年会費・積立金等は一切ございません

さいれい聖苑 神川町植竹647-1
TEL.0495-77-7310

24時間
ご搬送随時
承ります

げんき堂接骨院 / げんき堂整体院
ウニクス上里

営業時間 10:00～13:00 休診日 水・木
15:00～21:00 最終受付 20:30

〒369-0306 医療保険 健康保険取り扱い
埼玉県児玉郡上里町大字七本木2272-1 ウニクス上里1F ☎0495-71-5565

広告

おしらせ コーナー

教室・講座・催し

第28回レクリエーションフェスティバル

踊り・ダンスの披露と参加！ご家族やお友達をお誘い合わせのうえ、お気軽にお越しください。参加賞もあるよ！

日時：6月1日(出)、午後1時から

会場：多目的スポーツホール
内容：レッツダンス大会
(民踊・社交ダンス)

費用：無料
問合せ：レクリエーション協会事務局(生涯学習課内)

☎35-11245

上里町シルバー人材センター『お仕事説明会』

活力ある地域社会づくりに貢献してみませんか。

シルバー人材センターでは、60歳以上のかたがたが経験豊富なキャリアを生かしながら、さまざまな仕事をこなすことで、地域の活性化に貢献しています。

健康で働く意欲のある皆さん、シルバー人材セン

ターの会員となつて働いてみませんか。

『お仕事説明会』では、どのような仕事があるか、会員になるためにはどのような手続きをするのか、わかりやすくご説明いたします。皆さんのご参加をお待ちしています。

日時：5月14日(火)、午後1時30分から

会場：上里町シルバー人材センター

問合せ：上里町シルバー人材センター ☎33-4231



〔本庄早稲田塾〕女性リーダー研修

リーダーシップやコミュニケーション力を身につける、キャリアアップにつなげる方を学びます。また、働きやすい職場を実現するため、ハラスメントおよびアンガーマネジメントの技術も学びます。ぜひご参加ください。

日時：6月20日(木)、7月19日(金)、午前9時30分～午後4時45分

会場：早稲田リサーチパーク・コミュニケーションセンター

講師：上岡 実弥子 氏

対象：女性の中堅社員や女性リーダーなど

定員：30人(先着順)

費用：16000円(テキスト代含む)

申込：6月17日(月)までに、電話または左記コードから申込

問合せ：(公財)本庄早稲田国際リサーチパーク ☎24-7455



▲本庄早稲田国際リサーチパーク HP

イースタン・リーグ公式戦「埼玉西武ライオンズ対読売ジャイアンツ」

日時：5月19日(日)

《開場》午前11時から

《試合開始》午後1時から

会場：ケイアイスタジアム(本庄総合公園市民球場)

問合せ：本庄市プロ野球等開催実行委員会(カミケンシルクドーム内) ☎25-5677

上里町春季テニス大会(硬式)

日時：5月12日(日) (予備日なし)

受付：午前8時30分～8時50分

試合開始：午前9時から

会場：長久保公園テニスコート

種目：男子ダブルス・女子ダブルス

参加条件：高校生以上(協会員および児玉郡市在住在勤)

参加費：会員500円、会員外2000円(一人あたり)

※お弁当付き、参加賞、入賞者に賞品あり

申込締切：5月4日(土)

申込先・問合せ：上里町テニス協会 ☎080-5683-3297



生活

With Youさいたま 電話相談

埼玉県では「困難な問題を抱える女性への支援に関する法律」の施行を踏まえ、埼玉県男女共同参画推進センター(With Youさいたま)と埼玉県婦人相談センターを統合し、さまざまな悩みを抱える女性からの相談に対応します。一人で悩まず、まずは電話でご相談ください。

人間関係、家族・夫婦関係、生き方など様々な相談 ☎048-600-3800

DVに関する相談

☎048-600-3700

受付時間

(月、水、金、土曜日) 午前9時30分～午後8時30分 (日曜、祝・休日)

午前9時30分～午後5時 ※年末年始および臨時休館日を除きます。

※相談については性別を問いません。

問合せ：埼玉県男女共同参画推進センター(With Youさいたま) ☎048-601-3111



メガネのレンズ交換できます。補聴器貸し出しサービスもしております!

メガネ・コンタクト 補聴器・宝 石

おおやま

神保原駅前(北口) TEL. 0495-33-7788
営業時間：AM10:00～PM6:30(金曜日は午後1時より営業) / 定休日：水曜日

広告

神保原小学校PTA 資源回収のお知らせ

日時：5月11日(土)、午前8時30分から
 ※延期の場合は5月12日(日)
場所：神保原小学校ロータリー
 ※個人での搬入はできません。
回収品：新聞、雑誌、段ボール
 ※びん類・缶類・ペットボトル・布類等は回収できません。
回収方法：PTA役員が各家庭をまわって回収します。
 ※回収品は、午前8時までに必ずわかりやすい場所にしておいてください。
問合せ：神保原小学校 〔☎3313074〕



七本木小学校資源回収 のお知らせ

日時：5月11日(土)・12日(日)
 午前8時～午後4時(雨天決行)
場所：七本木小学校校庭(出入口は南東門)
 ※搬入の際は、交通事故等に十分注意してください。
回収品：新聞、雑誌、段ボール、アルミ缶、牛乳パック
 ※スチール缶、空きビン、

古布等は回収できません。
回収方法：自家用車等で校庭へ直接搬入し、所定のコンテナへお入れください。
 ※PTA役員等による回収はありません。
問合せ：七本木小学校 〔☎3310544〕



消費税のインボイス 制度説明会

個人・法人事業者の方向けに「消費税のインボイス制度説明会」を次のとおり開催します。
日時：5月14日(火)、午後2時～4時
場所：本庄税務署2階会議室
定員：20名(事前予約制)
その他：駐車場には限りがありますので、公共の交通機関をご利用ください。
問合せ：本庄税務署
 法人課税部門 〔☎2212112(ダイヤルイン)〕
 個人課税部門 〔☎2212114〕

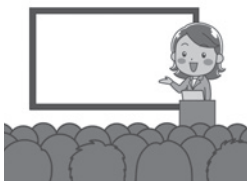

県北総合相談センター 出張法律相談会

会場：①上柴公民館小会議室2、②寄居町中央公民館集会所
日時：①5月15日(水)、6月19日(水)、7月17日(水)
 午後1時30分～4時30分
 ②5月21日(火)、午後1時30分～4時30分
申込：県北総合相談センターに電話予約。〔☎048183817472〕
 ※予約は相談日の1週間前に締め切ります。
相談内容：相続、遺言、登記、債務整理、成年後見、不動産の名義変更など
相談料：無料
その他：相談時間は1時間程度となります。
問合せ：埼玉司法書士会事務局 〔☎048186317861〕

憲法記念無料法律相談会

法律相談でお悩みはありませんか？
 弁護士が無料で相談に応じます。予約は必要ありませんので、遠慮なくご来場ください。
日時：5月11日(土)
 午前10時～午後1時(受付：午後0時30分まで)
場所：熊谷市立商工会館2階
 ※感染予防のため、マスクの着用のご協力をお願いいたします。

たします。
問合せ：埼玉弁護士会熊谷支部 〔☎048152110544〕

募集

河川愛護モニターの募集

国土交通省高崎河川国道事務所は、河川をやさしく見守って下さる河川愛護モニターを募集します。
期間：7月1日から2年間
応募資格：鳥川・神流川付近に住む20歳以上の方
手当：月額4500円(3か月毎に支給)
期限：5月20日(月)
 ※詳しくは、国土交通省高崎河川国道事務所のホームページ・事務所・高崎出張所窓口にて備えつけの応募要領をご覧ください。
申込先・問合せ：国土交通省高崎河川国道事務所河川管理課(愛護モニター担当) 〔☎02713451604〕
 〔FAX02713451609〕



▲国土交通省
 高崎河川国道
 事務所HP



広告

相続登記義務化スタート!

無料で登記専門家をご紹介します

詳しくはこちら

法改正

過去の相続も対象

罰則有

郵送の対応も可



お陰様で創業79年 株式会社大橋 上里町七本木2368-4
キリン不動産 AM10:00~PM6:30(水曜日定休)
 埼玉県知事免許(8)第16352号 TEL 0495-33-2266

自衛官等採用試験

《第2回一般幹部候補生》
受付期間：6月13日(木)まで
応募資格

- ①大学程度試験：22歳以上26歳未満の方
- ②20歳以上22歳未満の方は大卒(見込含む)、修士課程修了者(見込含む)は28歳未満の方
- ③院卒者試験：20歳以上28歳未満の者修士課程修了者等(見込含む)
- ④歯科・薬剤：専門の大卒(見込含む)、20歳以上30歳未満の方(薬剤科は20歳以上28歳未満の方)

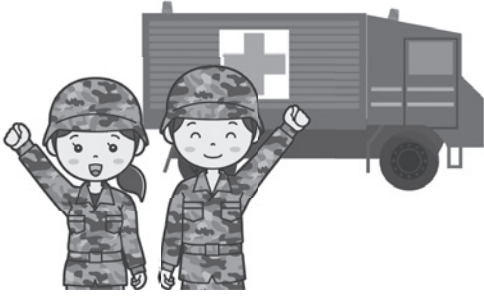

▲自衛隊埼玉地方
協力本部公式HP

問合せ：〒360-0003 埼玉県熊谷市筑波2-98駅前
パークビル2F
自衛隊埼玉地方協力本部
熊谷地域事務所【048-1522-4855】

試験期日
【1次試験】6月22日(土)
【2次試験】7月30日(火)～8月5日(月)
合格発表 1次…7月18日(木)
最終…9月19日(木)
入隊時期：令和7年3月下旬予定
※一部期日等で変更がある場合がございます。詳細は左記へお問い合わせください。

消費生活相談窓口	受付時間					
	月	火	水	木	金	土
上里町役場産業振興課内【035-1232】		○			○	
本庄市役所商工観光課内【025-1175】	○		○	○	○	
消費生活支援センター熊谷 (受付時間:午前9時～午後4時) 【048-524-0999】	○	○	○	○	○	○(土のみ)
消費者ホットライン【0188】	音声ガイダンスの案内により、市町村または県の相談窓口につながります。					

善意をありがとう
社会福祉協議会3月分寄付者

上里写真クラブ	46,402円
リサイクルMOMOクラブ	20,000円
匿名	5,000円

ご協力ありがとうございました
上里町社会福祉協議会【033-4232】

5月 困ったときの無料相談 日常生活に関する悩み事、困り事の相談を無料でお受けします。秘密は厳守します。

相談	日時	会場	申込み	問合せ
心配ごと相談	16日(木) 午後1時30分～3時	福祉町民センター	当日会場へ	上里町社会福祉協議会 【033-4232】
児童相談	16日(木) 午後1時30分～3時			町民福祉課 【035-1224】
行政相談	6月6日(木) 午後1時30分～4時			子育て共生課 【035-1236】
人権相談	16日(木)、6月3日(月) 午後1時30分～4時	男女共同参画推進センター	当日までに予約 (電話相談可能)	男女共同参画推進センター 【035-1357】
女性のための 悩みごと相談	8日(水)、22日(水) 午後2時～3時			高齢者いきいき課 【035-1243】
認知症・成年 後見制度相談	毎週木曜日 午後1時30分～4時	高齢者いきいき課	当日までに予約	

広告

脇島正法律事務所
埼玉弁護士会所属 弁護士 脇島 正
収入のない方も安心してご相談ください
法テラス制度を利用することで負担なく弁護士に依頼できます

初回相談料無料

予約制 受付時間：平日9:30～18:00
TEL 0495-71-6520
〒367-0030 本庄市早稲田の杜4-1-8
http://wakishima-law.jp/ webからも予約できます

夜間・土日
応相談

植村学習塾 (小5～中3)
★上里北中エリア限定

- 塾生募集中 (小5・小6・中1・中2・中3)
- 北中で上位を目指したい方に最適・5教科総合指導
- 小学：算数・国語(読解力養成) 充実！
- 小6英語(書き・基礎文法)を習得！

広報を見た。で割引！
✪塾ナビ、[エキテン]サイトに掲載中✪ Twitter #植村塾

TEL 090-4922-1060 (SMS対応)
教室：神保原町433-4 おかげさまで30周年

住宅用火災警報器の設置調査を行います

全ての住宅で義務化となっている住宅用火災警報器の設置状況調査を行います。消防職員が無作為抽出によりお宅を訪問し、玄関先もしくはインターホン越しで聞き取り調査を行いますので、皆さまのご協力をお願いします。

※住宅内へ入ることは一切ありません。

調査期間 5月7日(火)～27日(月)

- 調査内容**
- ①住宅用火災警報器の設置の有無
 - ②住宅用火災警報器を設置している場合は、設置場所と経過年数
 - ③住宅用火災警報器の点検（作動確認）の有無と結果



※不適正な訪問販売や電話勧誘等が増加しています。消防署や役所の職員が個人宅を訪問し、住宅用火災警報器や消火器の販売等を行うことはありません。これらの悪質な業者にはご注意ください。

問合せ…児玉郡市広域消防本部予防課【☎24-8392】

身近な地域のごみ・空き缶拾い

5月26日(日)

第41回クリーンの日

みんなの参加できれいな町を！

日時…5月26日(日)、おおむね午前7時～8時まで（小雨決行）

用意する物…ごみ袋、軍手等

実施方法…ご自宅周辺から必要と思われる箇所のごみ拾いを実施してください。

拾ったごみの処理方法

午前8時30分までに各地区の臨時集積場所へごみを出してください。

※各地区の臨時集積場所は町ホームページからご確認ください。

問合せ…上里町コミュニティ協議会事務局（上里町役場総務課内）【☎35-1234】



▲町HP



◀昨年の様子

お見積りは無料ですのでお気軽にお電話
ご来店くださいませ!! お待ちしております

三ツ星ハウジング

リフォーム・増改築専門店

児玉郡上里町七本木3652-2

0120-72-0084

土・日・祝も
営業しています
9:00～20:00

ジムとスタジオは24時間無休で営業中！
お風呂やサウナは24時まで入れます！

フィットネスジム



24h

サウナで癒そう！

バーチャルレッスン



24h

無料見学
随時受付中

運動不足でお腹ぼっこり...ドゥ上里で解消しましょう！

24時間無休のスポーツクラブ

ドゥ・スポーツクラブ 上里24

上里町七本木2272-1(ウニクス上里内)



TEL 0495-35-0145
お問い合せ



DO_KAMISATO ホームページ

広告

ひとのうごき

町の人口(令和6年3月末日現在)

総人口……30,483人 [- 68]

男……15,226人 [- 35]

女……15,257人 [- 33]

世帯数……13,571世帯 [+ 20]

[]は前月との比較

出生……8 死亡……43

転入等……173 転出等……206

お誕生おめでとう

行政区分 氏名 保護者

[並木沖] 坂本 空 (そら) 龍之介

[立野] 田尻 紘輝 (こうき) 拳也

[本郷三] 上野 央華 (おうか) 瑞貴

[古新田] ホアン ジャ ハン パン フィ

[一丁目] 荒井 咲登 (さきと) 将之

[五丁目] 佐々木理宇 (りう) 敏貴

(3月中の出生届より)

※「お誕生おめでとう」への掲載を希望される方は、届出時に窓口でお申し出ください。

お悔やみ申し上げます

行政区分 氏名 年齢

[西原町西] 堀込 道子 (64)

(3月中の死亡届より)

※「お悔やみ申し上げます」への掲載を希望される方は、下記までご連絡ください。

問合せ…町民福祉課町民係【☎35-1224】

5月生まれの

ちっちゃな町民



鮫島 杏心ちゃん
(3歳・金上)
いつも家族みんなを
笑わせてくれてありがとう!
だいすきだよ♡



八子 紡暉ちゃん
(2歳・金上)
明るく楽しく日々成長♪
一緒にがんばろうね!



京谷 俐斗くん
(4歳・一丁目)
かわいい俐斗くん
誕生日おめでとう!
4歳も楽しく過ごそうね!



白須 岳くん
(4歳・四ツ谷)
おさかながだいすきな
がくちゃん!
つりにいっぱいこうね♪



染田 朋輝くん
(3歳・本郷一)
お誕生日おめでとう!
今年も元気いっぱい
成長してね☆



柿澤 孝磨くん
(4歳・本郷一)
4歳おめでとう!
これからも元気いっぱい
成長してね☆



間々田朝飛くん
(6歳・内出)
あつくんおめでとう♡
やんちゃで優しいあさひが
大好きだよ♡



坂本 玲蘭ちゃん
(3歳・三丁目)
れいらちゃんおめでとう☆
上手なお歌をいっぱい
聞かせてね♪



田中 芹奈ちゃん
(5歳・横町)
5歳おめでとう☆
しっかり者で甘えん坊の
芹ちゃん、大好きだよ!



中村 望七ちゃん
(3歳・東堤)
お誕生日おめでとう!
3歳も元気いっぱい
過ごそうね♡



重田 結夢ちゃん
(2歳・忍保)
お誕生日おめでとう♡



山下 貴之くん
(5歳・四丁目)
お手伝いはりきり頼もしい
お兄ちゃんになってきたね!



誕生日を迎えるお子さんの写真募集!

対象…7月に誕生日を迎える小学校就学前のお子さん

申込…5月31日(金)までに総務課庶務係窓口写真持参またはインターネット申込(応募写真は返却不可・応募多数の場合は抽選)

申込フォーム: <http://www.town.kamisato.saitama.jp/3493.htm>



上里町公式SNS



LINE



Instagram



Facebook

町では公式SNSでもイベント・観光・災害などの情報を随時お届けしています。ぜひ、ご登録ください!

町民福祉課町民係 5月の日曜窓口開庁日

5月12日(日) 午前8時30分～正午

◆取扱事務

- ・住民票などの証明書の発行
- ・戸籍届出
- ・住所異動届
- ・印鑑登録
- ・マイナンバー関連手続(※電話予約必須)

4
8月

令和6年度小・中学校入学式



町内各小中学校で、令和6年度入学式が行われました。
 今年新たに、神保原小学校31名、賀美小学校26名、長幡小学校21名、七本木小学校50名、上里東小学校84名、上里中学校139名、上里北中学校101名の児童・生徒の皆さんが入学しました。新入生の皆さんは、家族や先生に見守られながら、新たな学校生活の第一歩を踏み出しました。



5/12(日) 駅周辺でマーケットを開催!

● = スタンプラリーポイント
 ■ = マーケット会場
 ■ = マーケット当日営業予定のお店

馬場前
 祭り vol.4
 TRIP KAMISATO

@machidukuri_kamisato
 詳細はこちら!

5/12
 Sun 10:00-15:00

30店舗+地元商店8店舗が出店します!!
 さらに子どもマーケットも開催します!

問合せ先 / 上里町まちづくり推進課 (0495-71-6511)

