

かみさと

1
Jan.2026

No.680

謹賀新年

11月29日(土)に長幡公民館で、参加児童とその保護者を対象に「収穫祭」を行いました。

もちつき体験では、6月に田植えを行ったもち米を使用して、子どもたちが順番にもちつきに挑戦しました。地域ボランティアの方から大福の作り方を学び、もち米の調理を楽しみました。

今月の主な内容

こむぎっちテラス3月に開館します・・・ P2～3 年頭のご挨拶・・・・・・・・・・・・・・ P4～5
上里町乾武マラソン大会参加者募集・・・ P6～7 確定申告の準備はお早めに・・・・・・・・・・・・ P12～16

目指せ！交通事故ゼロ・ごみゼロのまち！死亡事故ゼロ821日継続中！（令和7年12月15日現在）



こむぎっちテラス

3月に開館します！



こむぎっちテラスについて

こむぎっちテラスは、「地域が元気になる まちなか『健康福祉の実現』」をコンセプトに、「健康増進」「母子保健」「地域福祉」「高齢者等の元気づくりを支援する拠点」の機能を集約した施設です。町民の皆さまと一緒に、単なる福祉施設ではなく、多世代が集う、人を健康、地域を元気にできる施設を目指します。

こむぎっちテラス内の各施設開館日は下記のとおりです



保健センター



【開館日】 3月23日(月)



いきいきラウンジ
(老人福祉センター)



【開館日】 3月9日(月)



福祉町民センター
(社会福祉協議会等)



【開館日】 3月9日(月)

受付時間…(窓口) 午前8時45分～午後4時30分 (電話) 午前8時30分～午後5時15分

※施設によって開館日が違うのでご注意ください。

※保健センターは、令和7年度の検診等が終了した後に移転・開館となります。

▼内覧会を実施します▼

開館に先立ち、内覧会を実施します。どなたでもご覧いただけますのでぜひ、お立ち寄りください。

日 時…2月21日(土)

午前10時30分～正午

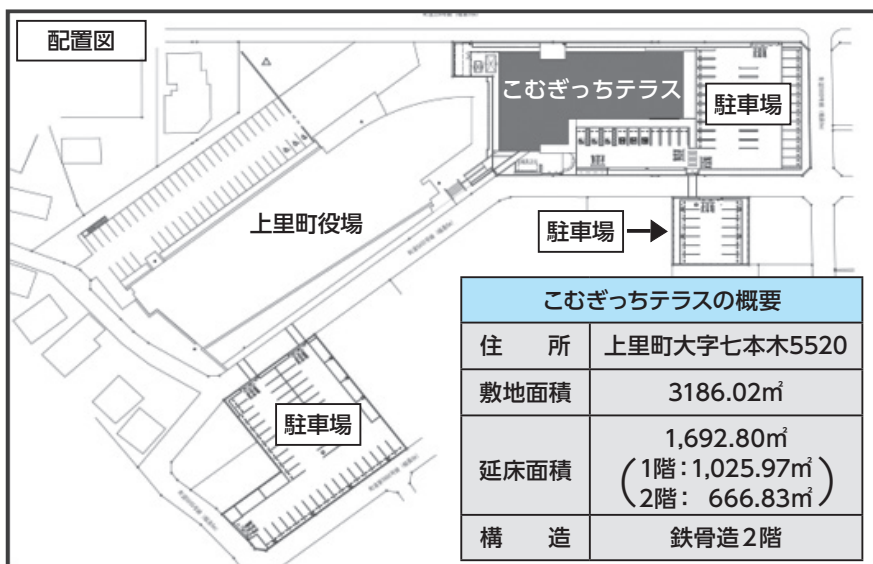

■フロア概要



【1F】保健センター

保健センターは町民の皆さまに密着した総合的な保健サービスの充実を図るため設置されている施設です。

保健センター窓口のほか、乳幼児健診を行う計測室や診察室、健康教室などを行う多目的室や相談指導室、授乳室があります。計測室、診察室、多目的室の壁は移動が可能のため、一つの大きな部屋となり、特定健診・がん検診などの大人数が参加する事業を実施することができます。

【2F】いきいきラウンジ

いきいきラウンジは、高齢者が健康で明るい生活を営み、地域で安心して生きがいを持って暮らしていけるように支援するため設置される施設です。

ふれあいホールは、運動器具を使った運動や楽しくおしゃべりができるスペースです。また、セミナー室や和室では、文化・教養に関する研修会や教室を行います。



【2F】福祉町民センター

福祉町民センターは、福祉の向上と福祉活動の推進を図るため設置されている施設です。

研修室は福祉を増進する目的を持った団体が活動します。

社会福祉協議会、ヘルパーステーション、居宅介護支援センターはこちらで業務を行います。

問合せ…保健センター等複合施設建設推進室 ☎71-4245

役場等の窓口受付時間を変更します

町では、これまでマイナンバーカードの普及促進や行政手続きのオンライン化、証明書のコンビニ交付など、さまざまな DX 施策を推進してきたことから、窓口受付時間を下記のとおり変更します。

窓口受付時間を見直すことで、業務の効率化を図り、行政サービスのさらなる向上を目指してまいりますので、ご理解・ご協力をお願いします。

令和 8 年 4 月 1 日(水)から

午前 8 時 45 分～午後 4 時 30 分

※職員の勤務時間および電話受付時間に変更はありません(午前 8 時 30 分～午後 5 時 15 分)

対象施設…上里町役場・こむぎっちテラス・出土文化財管理センター

※こむぎっちテラス内の各施設は、開館日から上記の時間となります。

開館日については P 2 をご覧ください。

ご挨拶



上里町長
山下 博一

あけましておめでとうございます。

町民の皆さまにおかれましては、健やかに新年をお迎えのこととお慶び申し上げます。また、日頃より町政の推進にあたりましてご理解とご支援を賜り心より御礼申し上げます。

さて、昨年の上里町の主な話題を振り返りますと、4月から交通の利便性向上のためコミュニティバスのルートを変更し、新たにデマンド交通を導入しました。子育て支援の面では、保育料の完全無償化に続き、小中学校における学校給食費の一部補助や各中学校体育館への空調整備に着手しております。

本年につきましては、保健センター、福祉町民センター、老人福祉センターを複合化した「こむぎっちテラス」の供用開始を予定しております。また、男女共同参画推進センターおよび七本木公民館、七本木児童館の複合化施設の開設も予定しております。地域に必要な機能を集約し、効率的な施設管理・運営を進め、町民の皆さまの健康促進と地域活力の向上を目指してまいります。

道路整備では、「神流リバーサイドロード」が3月に開通する予定です。この道路は、上里スマートインターチェンジから県道藤岡本庄線を経由し、国道二五四号を結ぶ道路です。これにより「人の交流」や「物流」の活性化が期待されるほか、生活道路への車両流入が減少することで歩行者の安全性や防災能力の向上にもつながるものと考えております。

本年は午年ということで、駿馬のごとく力強く、スピード感をもって町づくりに取り組んでまいりたいと存じます。職員一同力を尽くして努めてまいりますので、皆さまの温かいご理解とご協力をお願い申し上げます。新春のご挨拶とさせていただきます。



令和7年の主な取り組み

健やかで安心なまち

- （仮称）上里町保健センター等複合施設の愛称が「こむぎっちテラス」に決定

- 物価高騰対応重点支援地方創生臨時交付金を活用して、物価高騰の影響を受ける町民および事業者への支援として水道基本料金等減免事業を実施

- 公立小中学校に就学する児童生徒の給食費の一部補助の実施

快適で安全なまち

- 上里町コミュニティバス「こむぎっち号」の再編およびEVノンストップバスの導入
- 上里町デマンド交通の運行開始
- 神流リバーサイドロードの推進
- 藤木戸勝場線歩道整備の推進

実り豊かなまち

- NEXCO東日本と観光・物産分野における連携協定を締結
- 郷土の偉人・西崎キクさん「海外飛行90周年記念」特別展を開催
- 地域農業の将来のあり方を示す地域計画を策定



▲NEXCO東日本との連携協定締結



▲上里町コミュニティバス「こむぎっち号」EVノンストップバス



▲「こむぎっちテラス」イメージ図

年の頭



上里町議会議長
飯塚 賢治

あけましておめでとうございます。町民の皆さまにおかれましては、令和8年の新春をご健勝にてお迎えのことと、心からお慶び申し上げます。

町民の皆さまには日頃より、町議会に對しまして深いご理解と温かいご支援をいただき、厚くお礼申し上げます。

昨年を振り返りますと、埼玉県八潮市での道路陥没、異常気象による暑さの記録更新、「令和の米騒動」という社会現象では、米不足と価格高騰が家庭生活に大きな影響を与えました。一方、わが町においては、保健センター等複合施設「こむぎっちテラス」の建設や小中学校の給食費の一部補助、デマンド交通等が開始されました。人口減少・少子高齢化の進展に加え、物価高騰への対応、デジタル技術の活用など、我々を取り巻く環境は大きく変容しています。

町議会におきましては、昨年11月に4回目となる『議会意見交換会及び議会報告会』を各地区の公民館において開催し、参加者の皆さまの声を直接伺いすることができました。寄せられた貴重なご意見・ご要望は、改善や提案につなげてまいります。

本年は4年に1度の町議会議員選挙の年でもあります。早いもので私も議員は、4月に4年間の任期が満了し、町民の皆さまの審判を受けますが、議員一人ひとりが重責を自覚し、より一層の研鑽を積み議会改革・議会活性化に取り組みながら誠心誠意尽くしてまいります。

結びに、新しい年が上里町ならびに町民の皆さま方にとりまして、実り多き最良の年となりますことを心より祈念いたしまして、新年のご挨拶とさせていただきます。



人が輝くまち

- 「第31回上里町乾武マラソン大会」開催
- スポーツイベント2025「体力・運動能力テスト」開催
- 町民体育館のトイレ改修工事実施
- 各中学校体育館における空調設備の設置工事実施

みんなで支え合うまち

- 役場業務におけるDX（デジタルトランスフォーメーション）の積極的な推進
- 皆さまの声を町政運営へ「タウンミーティング」の開催

「選ばれる町、住み続けたい町」 令和8年に推進する主な取り組み

- 子育て支援施策の拡充と推進
- 「こむぎっちテラス」を拠点とした保健福祉の推進
- 駅北まちづくり事業の推進
- 藤木戸勝場線の整備、三田中通り線の整備促進
- 学校施設、公民館などの計画改修の実施



▲スポーツイベント2025
「体力・運動能力テスト」



▲第31回上里町乾武マラソン大会



第32回 上里町乾武マラソン大会

参加者募集!



令和 8 年

3月29日(日) 主会場 神保原小学校

(開会式) 午前8時30分
(スタート) 午前9時20分

※雨天決行

大会公式ホームページ ▶ <https://kamisatokenmu-marathon.jp>

参加資格

小学4年生以上で健康な方
(ジョギングの部は小学1年生以上)

申込方法

RUNNET (<https://runnet.jp/>) を利用
しインターネットから申し込む
※申込された方には、ナンバーカード等を
事前送付します。当日は、忘れずにお持
ちください。お忘れになった場合、再発
行に2,000円がかかります。
(申込受付後は、参加料の返金はできません。)



◀RUNNET申込フォーム

申込期間

令和 8 年 1 月 31 日(土)まで

種目	コード	部門	スタート時間	参加料
10km	1	男子39歳以下(高校生含む)	午前9時40分	4,000円 (高校生は1,500円)
	2	男子40歳代		
	3	男子50歳以上		
	4	女子39歳以下(高校生含む)		
	5	女子40歳以上		
5km	6	男子39歳以下(高校生含む)	午前9時30分	3,500円 (高校生は1,500円)
	7	男子40歳以上		
	8	女子(高校生含む)		
	9	中学生男子		
2.5km	10	中学生女子	午前9時20分	800円 (町内の小中学生は500円)
	11	小学4年生男子		
	12	小学4年生女子		
	13	小学5年生男子		
	14	小学5年生女子		
	15	小学6年生男子		
ジョギング 2.5km (記録計測 なし)	16	小学6年生女子		
	17	一般		2,000円
		小中学生		500円 (町内の小中学生は250円)
		ファミリー (小中学生とその保護者等のペア)		2,000円 (町内の家族は1,500円)

●乾武マラソン大会コース図●

Ⓟ…指定駐車場

(P→会場)午前7時～9時00分(20分間隔)

(会場→**P**)午前11時～午後1時(20分間隔)

10km ■■■■ 5 km ■■■■
2.5km・ジョギング ■■■■



ゲストランナー



ノッチ (デンジャラス)
(ジョギング2.5kmに参加予定)

お楽しみも 盛りだくさん！

- ①**参加賞** 大会オリジナルタオル
 - ②**ゴール後は乾武オフクロ汁**
やさしいオフクロの手作りの味です。
 - ③**お楽しみ抽選会**
レース終了後、もうひとつのお楽しみ。
 - ④**大会オリジナルTシャツ限定販売**

沿道でランナー を応援しよう!

ランナーに熱い声援を送り、
みんなでいっしょに大会を盛り上げましょう！



参加した選手の

声

- 挨拶や声掛けが多く、またコースでは地元の方々も応援してくれたりと、とても歓迎ムードを感じました。
- スタッフさん、ボランティアさんの配置、応援励みになりました。とても楽しく参加できました。

**ボランティア
募集!**

マラソン大会の成功に向けて、大会当日にボランティアとして協力いただける方を広く募集します。希望者は1月30日(金)までに大会事務局へご連絡ください。

大会に関するお問い合わせ先(パンフレット請求含む)

上里町乾武マラソン大会実行委員会事務局【☎35-1245】

(上里町教育委員会生涯学習課内)



パブリックコメント

～皆さんの意見を募集します～



▲専用フォーム

上里町空家等対策計画（案）

空き家の増加や放置による危険を防ぎ、安心して暮らせる環境を守るため、空き家の発生予防・管理・活用の方針をまとめた「上里町空家等対策計画（案）」に対する意見を募集します。

募集期間	1月16日(金)～2月16日(月)
公開場所	①町ホームページ ②まちづくり推進課窓口（町役場2階） ③町役場1階総合案内カウンター
意見提出ができる方	①町内に在住・在勤・在学の方 ②町内に事務所または事業所を持つ方 ③本町に対する納税義務のある方 ④対象事項について利害関係がある方
提出方法	「意見提出用紙」に必要事項を記入のうえ、下記のいずれかにより提出してください。 ※意見提出用紙は町ホームページからダウンロードできます。また、様式の内容を項目順に全てご記載いただければ、任意のもの（A4サイズのみ）でも提出できます。 ①直接提出…まちづくり推進課窓口へ ②郵送…〒369-0392 上里町大字七本木5518 まちづくり推進課宛て ③FAX…33-2429 ④町ホームページの専用フォーム
問合せ	まちづくり推進課施設管理係 【☎71-6511】

第1次上里町観光振興ビジョン（案）

各々が担う役割を果たしながら持続可能な観光地域づくりを推進する「第1次上里町観光振興ビジョン（案）」に対する意見を募集します。

募集期間	1月19日(月)～2月20日(金)
公開場所	①町ホームページ ②地域活力創造課窓口（町役場2階） ③町役場1階総合案内カウンター
意見提出ができる方	①町内に在住・在勤・在学の方 ②町内に事務所または事業所を持つ方 ③本町に対する納税義務のある方 ④対象事項について利害関係がある方
提出方法	「意見提出用紙」に必要事項を記入のうえ、下記のいずれかにより提出してください。 ※意見提出用紙は町ホームページからダウンロードできます。また、様式の内容を項目順に全てご記載いただければ、任意のもの（A4サイズのみ）でも提出できます。 ①直接提出…地域活力創造課窓口へ ②郵送…〒369-0392 上里町大字七本木5518 地域活力創造課宛て ③FAX…33-2429 ④町ホームページの専用フォーム
問合せ	地域活力創造課活力創造係 【☎35-1235】

第2期上里町健康づくり推進総合計画（案）

町民の健康増進と食育を一体として推進する「第2期上里町健康づくり推進総合計画」に対する意見を募集します。

募集期間	1月8日(木)～2月6日(金)
公開場所	①町ホームページ ②保健センター ③健康保険課窓口（町役場1階）
意見提出ができる方	①町内に在住・在勤・在学の方 ②町内に事務所または事業所を持つ方 ③本町に対する納税義務のある方 ④対象事項について利害関係がある方
提出方法	「意見提出用紙」に必要事項を記入のうえ、下記のいずれかにより提出してください。 ※意見提出用紙は町ホームページからダウンロードできます。また、様式の内容を項目順に全てご記載いただければ、任意のもの（A4サイズのみ）でも提出できます。 ①直接提出…上里町保健センターへ ②郵送…〒369-0306 上里町大字七本木307 上里町保健センター宛て ③FAX…33-2986 ④町ホームページの専用フォーム
問合せ	上里町保健センター 【☎33-2550】

上里町新型インフルエンザ等対策行動計画（案）

新興感染症への町の行動計画に対する意見を募集します。

募集期間	1月8日(木)～2月6日(金)
公開場所	①町ホームページ ②保健センター ③健康保険課窓口（町役場1階）
意見提出ができる方	①町内に在住・在勤・在学の方 ②町内に事務所または事業所を持つ方 ③本町に対する納税義務のある方 ④対象事項について利害関係がある方
提出方法	「意見提出用紙」に必要事項を記入のうえ、下記のいずれかにより提出してください。 ※意見提出用紙は町ホームページからダウンロードできます。また、様式の内容を項目順に全てご記載いただければ、任意のもの（A4サイズのみ）でも提出できます。 ①直接提出…上里町保健センターへ ②郵送…〒369-0306 上里町大字七本木307 上里町保健センター宛て ③FAX…33-2986 ④町ホームページの専用フォーム
問合せ	上里町保健センター 【☎33-2550】

民生委員・児童委員が新しく委嘱されました

12月1日付で各行政区の民生委員・児童委員が新しく委嘱されました。

民生委員・児童委員は、それぞれが担当する区域において、住民の生活上のさまざまな相談に応じ、行政をはじめ適切な支援やサービスへの「つなぎ役」としての役割を果たすとともに、高齢者や障害者世帯の見守りや安否確認などを行います。また、主任児童委員は、子どもや子育てに関する支援を専門に担当する民生委員・児童委員で、子育て支援や児童健全育成活動などに取り組みます。

【任期】 令和7年12月1日～令和10年11月30日

(敬称略)

担当地区	氏 名
黛	石倉 雅美
内出・西金	岩田 仁美
金久保(下)	柿島 洋子
金久保(下)	伊藤 栄
金下東	金子 幸司
金久保(上)	今井 治美
勝場	横堀 千代
原	大塚 高男
天神・真下	矢沼 洋美
堀込	小林 亮子
帯刀	石井 卓
五明	藤崎七千子
下郷・宮	笠原 正男
上郷・久保	久保 信之
大御堂(西)	廣町 秀男
大御堂(東)	二階堂 茂
藤木戸 (寺西・新堀)	齊藤 直
藤木戸(並木沖)	新井 静枝
田中・石倉・丹蔵	小林加代子
堀之内	木村 達夫

担当地区	氏 名
岡・東堤	植原 正
横町・阿保町	田島喜久代
長浜町	山下 正博
長浜町	石井 秀一
立野(上里学園)	小林 哲彦
立野南	木村あつ子
久城	黒澤 幸江
本郷一	南本 理美
本郷二	木村 雅敏
本郷三	坂本 茂
京塚	菅野 信行
京塚	高林美江子
古新田	内山 幸雄
古新田	上原喜久江
古新田	河田ひで子
三田	久保田幸子
三田	菅原 恵子
三田	—
三田	丸山 隆男
三軒	成田 國廣
三軒	馬場 良和

担当地区	氏 名
三軒	大谷 幸生
久保新田	森川 史久
久保新田	久保美代子
四ツ谷	中島 美晴
西原町東	田中 善夫
西原町西	阿久戸孝一
一丁目	蔵内 紀子
一丁目	田村 四男
二丁目	森村 市郎
三丁目	松本百合子
四丁目	山下 茂
五丁目	岩田 光恵
五丁目	谷水 則男
東町	山下 睦己
宮本町(東)	高橋千津子
宮本町(西)	岩田 秀夫
八町河原	岡崎 静江
忍保	設楽 佳子
主任児童委員	朝倉 有美
主任児童委員	—
主任児童委員	山下 明美

問合せ…町民福祉課社会福祉係 ☎35-1224

町長コラム

山下 博一



88

上里町の未来を 考える(その4)

令和8年を飛翔の年に！

「飛翔」とは空中を飛び回ることや、飛び上がることを指します。鳥や昆虫、航空機などが空中を飛行する姿を表すだけでなく、比喩的な意味として精神的・発想的に高く舞い上がることや、夢や目標に向かって飛び立つようなイメージを意味します。

新たな年の始まりに当たり、本町ゆかりの女性飛行士である西崎キクさんの姿を通して、今年、私が掲げるテーマ「飛翔」についてお話ししたいと思います。

大正元年に上里町(七本木村)で生まれたキクさんは、神保原尋常小学校で教員を務めていたある日、子どもたちとサイクリングで訪れた尾島飛行場で、新型飛行機の試験飛行を目の当たりにしました。この出来事が彼女にとって大きな転機となりました。

「いつか自分も空を飛びたい」という思いが芽生えたキクさんは飛行学校に進学し、昭和8年に日本初の女性水上飛行機の操縦士となりました。時代の壁を越えて大空へ飛翔したその姿は、今も私たちに「自分の未来を信じる力」を教えてくれます。



▲西崎キクさんの愛機「白菊号」模型

昨年には、長年にわたるキクさんの功績を伝えるために皆さまの取り組みが新たな動きへと繋がりました。『西崎キク未来飛行プロジェクト推進協議会』が発足しました。このプロジェクトは、「子どもたちが夢を語り、挑戦できる環境をつくろう」という思いを基に、地域の力となって広がり始めています。未来を担う若者たちへの期待と共に、この取り組みの今後の展開に大きな期待を寄せています。

一人ひとりの挑戦が地域の力となり、その力がまた次の飛翔を生む。この循環を大切にしなから、未来に向けて着実に歩みを進めていくことが上里町に求められています。

キクさんが見上げた空は、今も変わらぬ私たちの頭上に広がっています。その志を受け継ぎながら、上里町はこれからも未来に向かって力強く羽ばたいてまいります。

自宅・事業所・工場などの木は大丈夫？

「クビアカツヤカミキリ」による被害確認をお願いします。

クビアカツヤカミキリは、中国大陸が原産で、幼虫は樹木の生木を食べ、フラスと言われるフンと木屑が混ざったものを排出しながら、樹体内で2年から3年かけて蛹（さなぎ）になります。成虫は、体長約3～4cmほどの光沢のある黒色で、胸部（首部）が赤色なのが特徴のカミキリです。

平成30年1月に特定外来生物として指定され、サクラ、ウメ、モモ、スモモなどの主にバラ科の樹木を枯死させることもある害虫です。

寒くなったこの時期は、幼虫が樹の中で休眠し活動しない期間です。

ご自宅・事業所・工場など管理されている土地に、サクラやウメ、モモなどが植栽されている場合は、クビアカツヤカミキリの被害がないか確認しましょう。被害が著しく伐倒をする場合は、幼虫が活動を開始する前（4月くらいまで）に伐倒すると、事前に成虫の脱出を防ぐことができます。また、クビアカツヤカミキリ（幼虫・成虫）を発見した場合は、特定外来生物に指定されているため、「その場」で駆除してください。

首回りが「赤い色」をしているのが特徴です

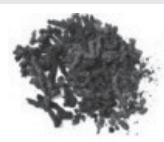
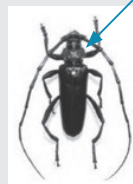

木くずとフンが混じった「フラス」



▲詳しい情報はこちらから
埼玉県環境科学国際センター HP

問合せ くらし安全課生活環境係 ☎35-1226

こむぎっちカフェ（認知症カフェ）に遊びにきませんか？

『こむぎっちカフェ』（認知症カフェ）とは？

認知症の方や家族、地域の方、専門職等、認知症に興味のある方なら誰でも参加できる交流の場です。おしゃべりやレクリエーションをしながら楽しく過ごします。認知症の方の介護に関する相談もお受けしています。

日 時…毎月第2火曜日、午後2時～3時30分

会 場…イオンタウン上里2階フードコート

参加費…100円（飲み物代込み）

※事前の申込みは不要です。直接会場へお越しください。

途中参加、途中退席も可能です。

問合せ…社会福祉法人 英会 栄華の里 ☎34-2188

高齢者いきいき課地域包括支援係 ☎35-1243

1月13日(火)は、消費生活相談員による
出前講座を開催します！

テーマ…「昨今の消費者被害の傾向」

講 師…消費生活相談員

日 時…1月13日(火)、午後2時から

ごみO_{ゼロ}つうしん



令和7年11月のごみの量は…

家庭系ごみ（可燃・不燃・有害・粗大）

排出量 548.6 t

【ひとり1日あたり約601g】

埼玉県内のひとり1日あたりのごみの排出量は約490gです。（令和5年度）

～減らす・分別・再利用を心がけましょう～

前月と比べて
28gの減量です



問合せ…くらし安全課生活環境係 ☎35-1226

～「つづけよう」「ひろげよう」省エネ・節電～

埼玉県では、冬のエネルギーの使い方を見直し、仕事や生活スタイルを変革することを目指すため、「冬のエコライフキャンペーン」を実施しています。

キャンペーンでは、「ウォームビズ」の推奨や、簡単なチェックシートを利用して省エネ・省資源の取組が体験できる「エコライフDAY&WEEK埼玉」を行っています。

暖房や給湯などでエネルギー使用量が増える冬こそ、家計にやさしい省エネに取り組みましょう。

省エネのテクニックやお得な節約技術などを紹介した「彩の国 家庭の省エネガイド」を作成しています。ぜひご活用ください。



▲エコライフ
DAY & WEEK
埼玉 特設サイト



▲家庭の
省エネガイド

公共下水道供用開始の区域を拡大

令和7年12月1日から新たに、七本木と神保原町の一部区域で公共下水道を使用できるようになりました。

また、対象区域にお住まいの方に、宅内排水設備を下水道に接続するために行う最初の改造工事に要する費用の一部を補助しています。補助金の対象となった場合は、3万円～15万円の補助金が交付されますので、下水道への接続をご検討ください（補助金の交付期間は、供用開始告示後3年以内となります）。

補助金額（交付要件あり）

3万円（その他要件に該当する世帯には上乗せ補助）

補助金交付期限 （供用開始告示後3年以内）

供給開始	補助金交付期限	対象区域
令和5年4月1日	令和8年3月31日	神保原町・金久保の一部（8.0ha）
令和6年4月1日	令和9年3月31日	神保原町・金久保の一部（1.28ha）
令和7年12月1日	令和10年11月30日	七本木・神保原町の一部（5.45ha）

※詳細な供用区域や補助金の対象区域については、お問い合わせください。

問合せ…上下水道課下水道係【☎35-1228】

新規供用開始区域

※塗りつぶし部分が該当区域



上里町役場北側駐車場出入口のイチョウの高木伐採について

上里町役場北側駐車場出入口のイチョウの高木(右写真内で示す3本)について、イチョウの実(銀杏)の落実による、交通安全上の観点や臭い対策のため、伐採を行います。

施工時期…令和8年1月～2月

(進捗状況等により変更となる場合がございます。)

問合せ…道路整備課道路整備係【☎35-1227】



こころの講演会 藤野知明監督

映画「どうすればよかったか？」 映画鑑賞と語り合い

“こころの不調”その時、家族・友人・私たちは

面倒見がよく優秀な姉に統合失調症の症状が現れた。父と母は玄関に南京錠をかけ、彼女を閉じ込めた。弟は家族の風景にカメラを向けながら両親の話に耳を傾け、姉に声をかけつづけた。20年にわたる対話の記録です。遠い昔の話ではありません。家族だけの問題でしょうか。話さずにはいられない、そんな映画を通して自分コトとして考えてみませんか。

日 時…2月7日(土)、午後0時45分～3時30分 ※午後0時30分から受付開始

会 場…本庄ガスECOはにぼんプラザ 多目的ホール

費 用…無料

定 員…170名 (申込不要、直接会場へお越しください)

主 催…NPO法人古太萬の会・家族会「双葉会」

問合せ…NPO法人古太萬の会ポノポノ【☎23-2195】

町民福祉課社会福祉係【☎35-1224】



町県民税・所得税等の 確定申告の準備はお早めに

問合せ
税務課住民税係
【☎35-1220(内線1130~1133)】

受付期間：2月16日(月)～3月16日(月)

令和7年分の所得税・復興特別所得税(以下「所得税等」という。)の確定申告期間は、2月16日(月)から3月16日(月)までです。
また、令和8年度課税分の町・県民税(住民税)の申告期限は、3月16日(月)までです。

※「令和7年分」とは、令和7年1月1日から令和7年12月31日までの期間に係る年分をいいます。

※町役場での令和7年分の確定申告書等の書類が配布できるのは2月上旬となります。

町役場においても、この期間に住民税の申告の受付および所得税等の確定申告の申告受付・相談を行います。申告が必要な方は、申告に必要な書類等を準備のうえ、期限内に申告してください。

■町役場での申告会場の受付方式について

整理券をお持ちになった方、もしくはスマホ等でオンライン予約を確認できる方のみ申告会場へ入場できます。
方法は以下の3つのとおりです。

①事前整理券

配布場所	期間	配布時間
上里町役場1階 ⑫番窓口	1月19日(月)～各申告日の前日 ※平日のみ	午前8時45分～午後4時30分 (2月13日(金)のみ午後3時まで)

②オンライン予約

事前整理券よりも予約上限が少数となっております。

予約場所	期間	受付時間
オンライン  ▲予約フォーム	1月19日(月)～各申告日の2開庁日前 ※予約希望日が月曜日または2月24日(火)の場合は、前の週の木曜日まで。 ※予約希望日が火曜日または2月25日(水)の場合は、前の週の金曜日まで。	24時間 受付可能

③当日整理券

当日整理券が配布終了となった場合、**別日の事前整理券(役場1階⑫番窓口)をご案内いたします。**

配布場所	期間	配布時間
上里町役場4階 大会議室	2月16日(月)～3月16日(月) ※平日のみ	午前8時40分～午後3時40分

■当日の申告受付・相談

庁舎管理の都合上、午前8時30分以前の入庁はできません。また、整理券記載の時間、予約時間になるまでは申告会場に入場はできませんのでご注意ください。整理券を配布した順番ではなく、申告会場への来場順にご案内する予定です。同じ時間帯に複数の方をご案内しますので、予約時間の後半に相談を開始する場合もあります。また、混雑状況によっては、時間が前後することもありますので、ご了承ください。

会場	期間	受付時間
上里町役場4階 大会議室	2月16日(月)～3月16日(月) ※平日のみ	午前8時40分～正午 午後1時～午後4時

※下記に該当する場合は、町役場で申告できません。本庄税務署で申告してください。

<次の所得を申告する場合>

・土地、建物、株式等を譲渡したことによる所得 ・先物取引に係る所得

<次の控除の適用を受ける場合>

・新規または連帯債務の住宅借入金等特別控除 ・特定増改築等住宅借入金特別控除
・住宅耐震改修特別控除 ・住宅特定改修特別税額控除 ・国外居住親族に係る扶養控除
・認定住宅新築等特別税額控除 ・雑損控除または災害減免 ・外国税額控除

<次の申告をする場合>

・青色申告 / 損失の繰越 / 過年分の確定申告 / 死亡者の確定申告
・消費税・贈与税・相続税のいずれかの申告をする方 ・仮想通貨(ビットコイン等)
・申告内容等から判断して税務署での申告が適当と思われる方

※税制改正などにより所得税の確定申告が複雑化し、町職員では適正な判断が難しいケースが増えています。その場合、本庄税務署へご案内する場合がありますのでご了承ください。

あなたは所得税の確定申告それとも町・県民税の申告のどちらが必要？

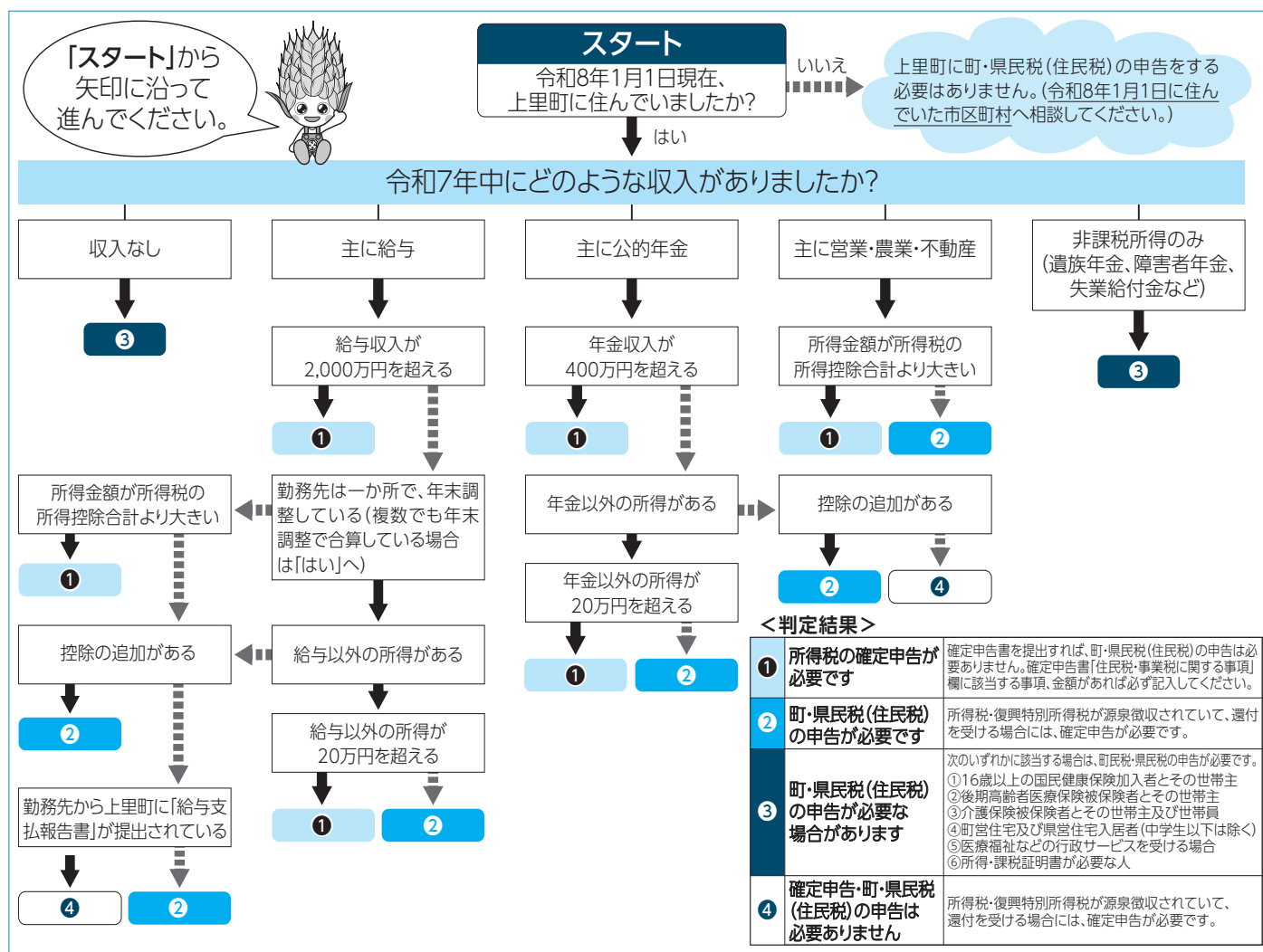

※上図は、申告が必要かどうかの目安です。ご不明な点がございましたら、税務課住民税係までご連絡ください。

※①または④に該当する方は、本庄税務署においては、**1月**から申告相談を行っています(要事前予約)。

※②または③の場合でも、内容により、町・県民税、住民税の申告だけでなく、所得税の確定申告が必要になる場合があります。

■『所得申告参考資料』の廃止について

前年度にお知らせしましたとおり、国民健康保険税、介護保険料および後期高齢者医療保険料の納付額が記載された、『所得申告参考資料（ハガキ）』は、**今年度（令和7年分）から送付しません。**

支払済額は領収書や通帳への記帳等で確認できます。なお、領収書等を紛失した場合は各担当窓口へお問い合わせください。

※本人や同一生計の親族のために支払った上記の保険税（料）は、年末調整や確定申告（住民税の申告）で社会保険料控除の対象となります。

国民健康保険税の支払いについて…税務課収税係【☎ 35 - 1220】

介護保険料の支払いについて…高齢者いきいき課高齢介護係【☎ 35 - 1243】

後期高齢者医療保険料の支払いについて…健康保険課医療年金係【☎ 35 - 1222】

スマホ申告はマイナポータル連携を利用するとさらに便利です

スマホ申告（e-Tax）では、スマートフォンとマイナンバーカードを利用して、手書き不要、自動計算により初心者でも簡単に確定申告ができます。さらにマイナポータルと連携すれば、ふるさと納税の証明書や医療費控除の医療費通知などが電子で取得できます。スマホ申告で申告できる内容は年々拡大中です。紙の申告書が不要になるほか、書類の添付が省略でき、大変便利です。

▼詳しくは、e-Taxホームページをご覧ください。



令和8年度から実施される主な税制改正について

○給与所得控除の見直し

給与収入190万円以下の給与所得控除について、令和7年度まで55万円であった最低保障額が令和8年度から10万円引き上げられ、65万円となります。※給与収入190万円超の方については変更ありません。

給与等収入金額	改正前	改正後
162万5千円以下	55万円	65万円
162万5千円超 180万円以下	収入金額×40%－10万円	65万円
180万円超 190万円以下	収入金額×30%＋8万円	65万円
190万円超 360万円以下	収入金額×30%＋8万円	改正なし
360万円超 660万円以下	収入金額×20%＋44万円	改正なし
660万円超 850万円以下	収入金額×10%＋110万円	改正なし
850万円超	195万円	改正なし

○同一生計配偶者や扶養親族の前年中の所得の要件の見直し

令和 8 年度より、同一生計配偶者や扶養親族の合計所得金額の基準が見直されました。
これまで「48 万円以下」だった所得の要件が、「58 万円以下」に引き上げられます。

所得要件	改正前	改正後
同一生計配偶者や扶養親族の 合計所得金額	48 万円以下	58 万円以下
勤労学生の合計所得金額	75 万円以下	85 万円以下
家内労働者の特例における必要経費に 算入する金額の最低保障額	55 万円以下	65 万円以下
配偶者特別控除の対象となる基準所得	48 万円超 133 万円以下	58 万円超 133 万円以下

○特定親族特別控除の創設

扶養親族の中で、19 歳以上 23 歳未満である特定扶養親族がいる場合は、所得税では 63 万円、個人住民税では 45 万円を控除することとされていましたが、令和 8 年度の個人住民税から所得が 58 万円超 123 万円以下の 19 歳から 23 歳未満の親族がいる場合において、次の表のとおり控除が受けられる特定親族特別控除が創設されました。

特定親族の合計所得金額	町・県民税の特定親族特別控除額
58 万円超 85 万円以下	45 万円
85 万円超 90 万円以下	45 万円
90 万円超 95 万円以下	45 万円
95 万円超 100 万円以下	41 万円
100 万円超 105 万円以下	31 万円
105 万円超 110 万円以下	21 万円
110 万円超 115 万円以下	11 万円
115 万円超 120 万円以下	6 万円
120 万円超 123 万円以下	3 万円

○子育て支援に関する政策としての住宅ローン控除拡充の延長

所得税において、子育て世帯等※に該当する者が、認定住宅等の新築等をして令和 6 年中に居住の用に供した場合の借入限度額を上乗せする（令和 4、5 年中基準と同額とする）こととされた措置について、**令和 7 年中に居住の用に供した場合にも延長されました。**

また、合計所得金額 1,000 万円以下の者に限り、新築住宅の床面積要件を 40㎡に緩和する措置についても、建築確認の期限が令和 7 年 12 月 31 日まで延長されます。

所得税額から控除しきれない額については、現行制度と同じく控除限度額の範囲内で個人住民税から控除します。住宅区分ごとの借入限度額は次のとおりです。

住宅の区分	借入限度額	
	子育て世帯等※	子育て世帯等以外
認定住宅	5,000 万円	4,500 万円
ZEH 水準省エネ住宅	4,500 万円	3,500 万円
省エネ基準適合住宅	4,000 万円	3,000 万円

※子育て世帯等：19 歳未満の扶養親族を有する世帯または夫婦のいずれかが 40 歳未満の世帯

申告相談や申告書の作成に

税理士による無料税務相談をご利用ください

下記のとおり、各税理士事務所において、原則として対面式による申告相談および申告書の作成を無料で行います。希望する方は、事前に各税理士事務所に電話連絡のうえご利用ください。

対象…年収 600 万円以下の給与所得者で医療費控除や住宅借入金等特別控除などの申告をする方、および年金受給者で確定申告が必要な方

相談日時… 2 月 2 日(月)～ 14 日(土) (日曜・祝日を除く) の午前 9 時 30 分～午後 4 時

※事前連絡の際に相談日時を確認してください。

問合せ…関東信越税理士会本庄支部【☎ 22 - 8336】

日程	税理士名	電話	事務所所在地	日程	税理士名	電話	事務所所在地
2月2日(月)	岩 堀 薫	21-1678	本庄市朝日町	2月9日(月)	有 村 義 広	25-7988	本庄市朝日町
	菅 野 幸 夫	24-3602	本庄市若泉		打 越 祐 次	21-2800	本庄市朝日町
	柴 崎 厚	22-0606	本庄市栄		黒 澤 祥 一	33-1414	上里町七本木
	宮 田 昌 代	33-2764	上里町七本木		三 沢 俊 之	21-2800	本庄市朝日町
2月3日(火)	小 池 裕 太	22-3074	本庄市本庄	2月10日(火)	青 木 貴 子	22-3491	本庄市南
	根 岸 精 一	21-2235	本庄市五十子		鴨 田 宏 生	37-4155	本庄市早稲田の杜
	松 木 正 則	34-0307	上里町七本木		真 々 田 豊	71-4529	本庄市東台
	松 本 悦 子	24-1965	本庄市若泉		目 時 悟	33-8859	上里町金久保
2月4日(水)	入 敏 明	71-4005	本庄市早稲田の杜	2月12日(木)	木 村 睦 子	23-1120	本庄市けや木
	田 中 圭 二	22-3733	本庄市栗崎		塚 本 雅 俊	71-4910	上里町七本木
	塚 本 富 雄	76-0684	美里町下児玉		山 下 政 信	72-1317	本庄市児玉町吉田林
2月5日(木)	須 永 秀 和	22-4867	本庄市前原	2月13日(金)	澤 野 高 雄	23-0579	本庄市前原
	田 村 修	24-5533	本庄市見福		澤 野 裕 子	23-0579	本庄市前原
	中 村 明 央	22-4867	本庄市前原		田 村 幸 一	71-7808	本庄市下野堂
2月6日(金)	小暮眞一郎	33-2141	上里町勅使河原	2月14日(土)	岩 佐 格	55-9413	本庄市緑
	多 賀 谷 実	21-7871	本庄市見福		小 川 輝	21-0888	本庄市牧西
	藤 井 桂 一	21-3625	本庄市見福		持 田 修	71-5127	本庄市本庄
2月7日(土)	池 田 敦 司	71-7901	本庄市西富田				
	松 本 和 弘	33-0315	上里町三町				
	松 本 純 一	33-0315	上里町三町				

納税相談窓口 ～休日開庁・夜間開庁のお知らせ～

◆ 1 月の開庁日 【休日】 (午前 8 時 30 分～正午) 1 月 11 日(日)

【夜間】 (午後 8 時まで) 1 月 26 日(月)

※夜間は庁舎西入口(夜間入口)からお入りください。

※休日・夜間開庁では、各種証明書は発行できません。

◆ 相談窓口の問合せ…税務課収税係【☎ 35 - 1220 (内線 1121～1126)】

※納税相談の場合は、あらかじめお電話でご連絡ください。

国民健康保険税第 7 期の納期限は

2 月 2 日(月)です。

税金のお納めには便利な**口座振替**をご利用ください。

〔口座振替日は納期限日となります。残高不足等で振替ができなかった場合、再度の振替はできませんので、残高の確認をお願いします。〕

税務署からのお知らせ

問合せ…本庄税務署

【☎ 22 - 2111 (自動音声ガイダンス)】

スマホ申告説明会の開催について

税務署では、混雑する確定申告会場に出向くことなく申告手を済ませることができる、マイナンバーカードを利用した e-Tax(電子申告)を推進しております。

この度、令和7年分の所得税の確定申告について、スマホを利用したe-Tax送信を行っていただけるよう、「スマホ申告相談会」を開催いたします。

事前予約制となりますので、相談をご希望される方は、本庄税務署個人課税部門までご連絡ください。

日時…①2月4日(水)、午前9時30分～午後3時30分

②2月5日(木)、午前9時30分～午後3時30分

会場…①上里町役場2階203会議室(上里町七本木5518)

②本庄市児玉文化会館(セルディ) 大会議室(本庄市児玉町金屋728-2)

対象…本庄市・美里町・神川町・上里町にお住まいの方

相談内容

①スマートフォンおよびマイナンバーカードを使って、e-Taxで申告する方法

②マイナポータルとの連携方法

※給与の年末調整が済んでいない方、年金の申告をする方、医療費やふるさと納税などの控除を受ける方は、相談会にぜひ、ご参加ください。

※確定申告に必要な書類が揃っている方は、当日に申告書の提出まで完了します。

持ち物…①マイナンバーカード読み取り対応のスマートフォン

②マイナンバーカード(2つの暗証番号を含む)

③収入金額がわかる書類(給与・年金の源泉徴収票など)

④控除金額がわかる書類(保険料控除証明書など)

問合せ…本庄税務署個人課税部門【☎22-2114(ダイヤルイン)】



確定申告のお知らせ

確定申告には、ご自身のスマホ・パソコンから国税庁ホームページ「確定申告書等作成コーナー」を利用する e-Tax が便利です。確定申告会場に出向かずにご自宅から確定申告ができますので、ぜひ e-Tax をご利用ください。

《確定申告などに関するお問合せ》

国税庁ホームページ「タックスアンサー」又は「チャットボット(ふたば)」をご利用ください。

《e-Tax・作成コーナーの操作などに関するお問合せ》

「e-Tax・作成コーナーヘルプデスク」(☎ 0570 - 01 - 5901)

【受付】月曜日～金曜日(休祝日等および12月29日～1月3日は除きます。)



◀ 国税庁公式
LINE アカUNT

国税庁LINE公式アカウントでは、受け取りたい情報を事前に受信設定することで「確定申告が必要な方」「医療費控除」「ふるさと納税」などのご自身のニーズに合った情報をタイムリーに受け取れます。また、さまざまなオンライン手続きをご利用いただけるほか、確定申告期の来場予約もできますのでご利用ください。

書面による申告書等をご提出される方へ

令和7年1月以降、確定申告書等の控えに収受日付印の押なつを行わないこととしました。申告書等の提出年月日は、必要に応じて、ご自身で記録・管理をお願いします。

※e-Taxを利用すると、申告書等データの送信後にメッセージボックスから送信日や申告内容を確認することができます。ぜひ、ご利用ください。

また、確定申告会場では、ご自宅で作成された申告書の検算(金額の確認など)や書面による申告書の作成はしていませんので、e-Taxまたは、郵送等での提出をお願いします。

国民年金保険料の納付は 口座振替が便利でお得です

申込方法

「国民年金保険料口座振替納付(変更) 申出書」に必要事項(基礎年金番号等)を記入・押印(金融機関への届出印)し、年金事務所または金融機関の窓口提出してください。

金融機関によっては口座振替の取り扱いがない場合がありますので、事前に下記の日本年金機構のホームページ上の「口座振替に対応している金融機関」にてご確認ください。



◀日本年金機構HP

前納の割引額

保険料を早割や前納で口座振替にすると、下表のように保険料が割引されます。

下記の表は令和7年度の割引額であり、令和8年度の割引額は、今後告示される予定です。

参考：令和7年度の振替方法別割引額			
振替方法	1回あたりの納付額	割引額	振替日
2年前納	408,150 円	17,010 円	4月末日
1年前納	205,720 円	4,400 円	4月末日
6か月前納	103,870 円	1,190 円	4月末日 10月末日
当月末振替(早割)	17,450 円	60 円	納付対象月の 当月末日
翌月末振替 (割引はありません)	17,510 円	なし	納付対象月の 翌月末日

※振替日が休日の場合は、翌営業日に振替されます。

問合せ

ねんきん加入者ダイヤル【☎ 0570 - 003 - 004】
050から始まる電話は【☎ 03 - 6630 - 2525】

国民年金関係書類の 再発行について

日本年金機構から送付している社会保険料控除証明書や源泉徴収票、年金振込通知書を紛失してしまった場合は、電話による再交付申請が可能です。また、自身のパソコンやスマートフォンからマイナポータルと連携した「ねんきんネット」を利用することで社会保険料控除証明書等の電子データの受け取りが可能となります。

電話での申請の際は、基礎年金番号とマイナンバーが確認できる書類を用意してから電話をおかけください。

「ねんきんダイヤル」

0570-05-1165

(ナビダイヤル)

050で始まる電話でおかけになる場合は

03-6700-1165

(一般電話)

【受付時間】

- 月曜日
午前8時30分～午後7時
- 火～金曜日
午前8時30分～午後5時15分
- 第2土曜日
午前9時30分～午後4時



国民年金付加保険料制度について

付加保険料制度は、国民年金第1号被保険者や65歳未満の任意加入被保険者が国民年金の一般保険料に加えて付加保険料(月々400円)を納めることにより、老齢基礎年金に付加年金が上乗せされる制度です。

付加保険料を納めるためには、申し込みが必要であり、申し込みをした月分から付加保険料を納めることになります。国民年金基金とは同時に加入できませんのでご注意ください。

お手続きをご希望の方は、町役場またはお近くの年金事務所にお申し出ください。

問合せ…健康保険課医療年金係【☎35-1222】



今月のおすすめ新刊本

『絵で見て楽しい!はじめての書道』

松川 昌弘／著
すばる舎／出版

【請求記号】

728 マ

【あらすじ】

現代生活に馴染みがない書道。冬休みの宿題として毎年出され、苦手だなと思う人もいますよね。けれども書道はもっと自由で楽しいもの。また、鑑賞する楽しさもあるのです。オールカラーで見やすく、書道の魅力が沢山詰まっている一冊です!

みんなでできてね!

◆子どもシアター

日 時… 1月11日(日)

午前11時から

作品名…『少年むくはとじゅう物語』
(20分程度)

◆絵本の読み聞かせ

□くまさんのポケット

日 時… 1月14日(水)、28日(水)

午前11時から

□おはなし会 (カッコーの会)

日 時… 1月17日(土)

午後2時から

□おはなし会 (のはらくらぶ)

日 時… 1月24日(土)

午後2時から

1月の図書館休館日

1日(木)・2日(金)・3日(土)
13日(火)・29日(木)

開館時間…午前9時～午後7時

読み聞かせ講演会

日 時… 1月31日(土) 午前10時30分～11時30分

会 場…上里町立図書館 2階 視聴覚室

内 容…『絵本の紹介と読み聞かせについて』

講 師…大河原 悠哉 氏(絵本専門士・朗読指導者)

定 員…先着15名(予約制)

※定員になり次第終了 当日受付はできません。

申 込… 1月14日(水)、午前9時から

図書館カウンターまたは電話にて申込

問合せ…上里町立図書館【☎34-0455】



図書館歴史講座

日 時… 1月18日(日) 午後1時30分～3時

会 場…上里町立図書館 2階 会議室

内 容…『戦略爆撃調査団文書の世界

—児玉飛行場への空襲を伝えた記録に迫る—』

講 師…生野 一志 氏(生涯学習課文化財係職員)

定 員…先着25名(予約制)

※定員になり次第終了 当日申込はできません

申 込… 1月7日(水)、午前9時から

図書館カウンターまたはお電話にて申込

問合せ…上里町立図書館【☎34-0455】

かみさと文芸

天離る夷などあらず人類は月征服の物語する

菊地 豊栄

並ぶ吾を後目に乗り込む新幹線急ぎの青年心いらだつ

木村 光子

綴本の義父の残せし「ウエーキ島終焉の記」をていねいに読む

横尾美代子

あっけなく女医に抜かれし奥の歯は銀のトレイにからんと転がり

垣島恵美子

コンバインの刈り取り外から内側へ真中に残る稲穂のにおい

鈴木 せき

小腹すき我慢しようとおもいつつあとひきやまぬカップえびせん

大井田道子

果樹園に秋は来たり風連れて柿の木梢に梅の木肌に

大塚眞智子

あな侘しAI時代オンラインスマホメールに言の葉忘れ

並木みよ子

月岡のいで湯にひとり妹と硫黄の香り二人つつまれて

青木みよ子

フ ォ メ ー シ ョ ン

保健センターからのお知らせ 問合せ【☎33-2550】

♥糖尿病予防教室 ～血糖値改善！できることから始めよう～ 参加者募集



糖尿病は進行するまで自覚症状がほとんどない病気です。

糖尿病や合併症の予防のためには、健診などで血糖値の状態を知り、血糖値をコントロールするために生活習慣の改善が大切です。

日ごろの習慣を振り返り、できることから始めてみませんか？

対象…町内在住で糖尿病予防に関心のある方

日程・内容等…糖尿病に関する講話や簡単な体操など

	日 程	時 間	ミニ講話	運動
1	2月4日(水)	午前10時～正午	糖尿病の基礎知識	運動はなぜ必要？
2	2月18日(水)		糖尿病を防ぐ食生活	かんたん筋トレで血糖値改善
3	2月25日(水)		糖尿病と気をつけたい病気	ちょっとした工夫で活動量アップ

定員…60名（先着順） 会場…上里町多目的スポーツホール

講師…スポーツインストラクター 入 美由紀 氏

準備…筆記用具、運動しやすい服装（脱ぎ着しやすいもの）、室内用運動靴、

ヨガマットまたはバスタオル、水分補給用飲料

※たまる健★幸マイレージ事業参加者は、ポイントカードまたはスマートフォン（2月25日(水)のみ）

健幸ポイント…100ポイント（全3回出席した方のみ2月25日(水)に付与します）

申込…1月26日(月)までに電話等で保健センターへお申込みください。

♥からだ改革塾2025 報告会

2025年度からだ改革塾で行った事業の総まとめを報告します。各事業に参加できなかった方も必見です！

日 時…2月9日(月) 午前10時30分～正午

会 場…上里町役場4階大会議室

講 師…日本女子体育大学 古泉 佳代 教授

持ち物…筆記用具、たまる健★幸マイレージ参加者は、ポイントカードまたはスマートフォン

申 込…1月30日(金)までに電話で保健センターへお申込みください。

定 員…60名（先着順）

講座終了後アンケート提出で、健★幸ポイント：100ポイント



♥かみさと たまる健★幸マイレージ事業からのお知らせ

◇令和6年度健幸ポイント分の「上里町共通商品券」について

令和6年度分健幸ポイントの交換がお済みでない場合は、6月に対象の方へ送付した書類とスマートフォンまたはポイントカードを持参して保健センターへお越しください。

上里町共通商品券との交換期限…1月30日(金)

◇アプリの不具合等の対応について

アプリの不具合等のご相談に来所される際には、事業の状況により対応できかねる場合がございますので、事前にご連絡をお願いいたします。また、下記コールセンターでもご相談いただけますので、ぜひご利用ください。

問合せ…カラダライブコールセンター【☎0570-077-122】

上里町国民健康保険加入者または埼玉県後期高齢者医療制度に加入の方へ 特定健康診査（個別）の受診期限が迫っています！

個別健診実施期間：**令和8年2月28日(土)まで**

終了間近は大変混み合いますので、ご予約・受診はお早めに！

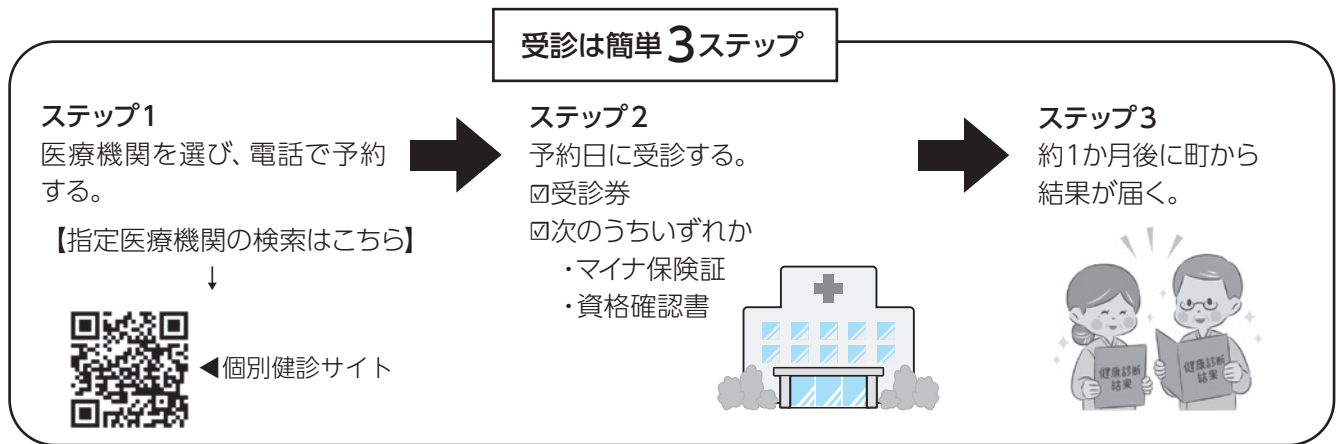

※5月中旬に対象の方へ受診券（個別健診用）を発送しています。お手元がない方は、再発行が可能ですのでお問合せください。

▶健診費用

約11,000円かかる検査が、**無料**で受診できます。

▶対象者

- ①令和8年3月31日現在で満40歳以上の上里町国民健康保険に加入されている方
- ②町内在住の埼玉県後期高齢者医療制度に加入されている方

▶対象とならない方

- ①令和7年度特定健康診査・健康診査（集団）を受診済の方
- ②予防検診（人間ドック）の助成を受けた方（受ける予定の方）
- ③健診を希望しない旨のご連絡をいただいた方
- ④受診日時点で上里町国民健康保険・埼玉県後期高齢者医療制度に未加入の方
（受診券が届いた場合でも、受診日にさかのぼって資格喪失した場合は対象となりません）
- ⑤その他除外理由に該当する方

▶実施医療機関

本庄市児玉郡内の受託医療機関

▶検査項目

血液検査 血圧測定 尿検査 心電図検査 身体測定 診察・問診

問合せ…健康保険課医療年金係
【☎35-1222】

休日日の医療機関はこちらへ

1月 保健センター予定表 ☎33-2550

- 19日(月) 赤ちゃん相談、ベビーマッサージ&ヨガ講座
- 19日(月) 2歳6か月児歯科検診
- 20日(火) 3歳6か月児健康診査
- 21日(水) 1歳6か月児健康診査
- 23日(金) 7・8か月児健康診査
- 26日(月) 3・4か月児健康診査
- 28日(水) 5歳児健康相談

※健診対象者へ個別で通知いたします。
※赤ちゃん相談は「完全予約制」になりました。

休日急患診療所

【本庄市保健センター内☎23-3322】

診療科目…内科系疾患
診療日…日曜・休日・年末年始
平日木曜日夜間
診療時間…①午前9時～正午
②午後1時～4時、③午後7時～10時
（平日木曜日夜間は午後8時～10時）
※マイナ保険証などを持参してください
※夜間の診療は午後9時45分までに受付を
してください。
※①、②の診療時間は発熱外来あり
（人数制限あり）

在宅当番医療機関

◆診察は午前中のみとなります。また当番医は変更になる場合もありますので、確認してからお出かけください。

1月11日(日)	中村外科医院	☎21-6211
1月12日(月)	本庄脳神経外科・脊椎外科	☎23-9156
1月18日(日)	中沢皮膚科	☎22-1112
1月25日(日)	寺坂医院	☎22-3343
2月1日(日)	西澤整形外科	☎33-0600

こども家庭センターからのお知らせ 問合せ…子育て共生課子育て支援係【☎35-1236】

癒しの「ほっこり」



こども家庭センターコラム⑦⑧ 支援員 天野喜代美

あけましておめでとうございます。

楽しかったことも大変だったことも含めて、一年を振り返ると、子育ての毎日があつたという間に過ぎていくものですね。昨年も多くの子育て世代の皆さまとお話をさせていただきましたが、それぞれの家族の物語があり、その都度、大事に伺わせていただきました。

たくさんの方とお話する中で、たびたび出てきた「完璧な成功か、完全な失敗」。中間が無く、両極端な二者択一で判断しようとする白黒思考がありました。

子どもの見方、家庭のルール、夫婦・パートナー間のこと。どれもが、白黒思考では歪みが生じることばかりです。実は、ほとんどの方がこれに気づいているのですが、位置の取り方が分からずに疲れ果ててしまふ。子育てが、まさにそうだと思います。お子さんの成長状況だけでなく、関わる大人たちの考え方、周りの雰囲気によっても状況は変わります。難しくも微調整をしながら毎日生活し、子育てをしているのです。子育て世代は、膨大なエネルギーを必要とする大仕事を日々頑張っているのですから、時間の経過を早く感じるものなのです。

日々のお子さんとの生活のなかで、ちょっとした「ほっこり」を見つけたとき、笑えたり、幸福感を感じたりしませんか。

私は、生後10か月の孫が、毎回食事やおやつのときに両手を合わせてお辞儀する姿や、3歳の孫が私の娘であるママに文句を言われているのに、「ママ、大変だね」と他人言のように話したときなど、このような場面を見ると、「ほっこり」として思わず笑顔になってしまいます。気がつくのと、娘であるママも大笑いしているものです。こんな何気ない日常の場面ですが、「ほっこり」気分が白黒思考を柔軟にさせることもあり、日々の子育てには必要なひと時だと感じています。

さて、今年は白黒思考ばかりではなく、「ほっこり」に癒されながら、子育ての日々を楽しく過ごしていけるといいですね。こども家庭センターでは、皆さまとの何気ないお話しや相談など、いつでもお待ちしております。今年もよろしくお願ひします。

「若者の未来応援給付金」を支給します

町では、中学校卒業にあたる年齢と高等学校卒業にあたる年齢の若者に1万円を支給します。これから新しい生活を始める若者への応援と切れ目ない子育て支援の推進のため、実施している事業です。

支給対象

- ①中学校卒業にあたる(15歳になる)年度(平成22年4月2日～平成23年4月1日に生まれた方)
- ②高等学校卒業にあたる(18歳になる)年度(平成19年4月2日～平成20年4月1日に生まれた方)
- ①または②に該当し、令和7年12月1日に町に在住している方
- ※学生であるかどうか、また、保護者・本人の所得は問いません。

申請方法

対象者には、町から申請書類を郵送します。必要事項を記入し、申請者の証明書等のコピーを添付のうえ、下記までご提出ください。
※郵送の場合は、封筒や切手をご用意ください。

支給方法

上記支給対象の①は保護者(児童手当の振込口座等)に支給します。
②は本人の口座に支給します。
※口座をお持ちでない場合はお早めにご用意ください。

申請期限

令和8年2月27日(金)(消印有効)

※詳しくは、申請書に同封した案内をご覧ください、下記までお問合せください。

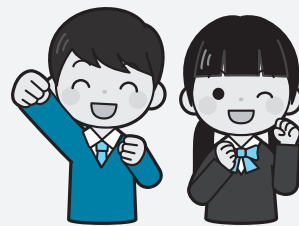

問合せ…〒369-0392 埼玉県児玉郡上里町大字七本木5518
子育て共生課子育て支援係【☎35-1236】

〇〇〇 上里町緊急ファミリーサポートセンター事業 〇〇〇

緊急サポートセンター事業とは？

前日や当日など、急な育児の援助を受けたい方（利用会員）と行いたい方（サポート会員）が会員となり、緊急サポートセンターが仲介して行う事業です。

※一般のファミリーサポートセンターとの違いは、病児・病後児の預かり、面談なしの緊急的な利用が可能であるなどの点です。

「利用会員」「サポート会員」を募集します！

◇利用会員

「子どもが急に熱を出してしまったけど、仕事は休めない!!」
そんなときに、子育てのお手伝いをしてほしいという方

◇サポート会員（有償ボランティア）

子どもの預かりをお手伝いしてくださる方

サポート会員は単発の活動が中心になります。空き時間でできる新しい子育て支援をお手伝いください。また、サポートに入る前に保育のことや病気の子どもの対応について実践的な知識を4日間の講習で学んでいただきます。

サポート会員の講習会日程（全日 午前9時30分～午後4時30分）

日程	場所	内容
1月26日(月)	上里町役場 301 会議室	緊急サポートの活動・新生児の保育と昨今のお母さん事情など
1月28日(水)		子どもの心と発達・子どもの世話（最近の保育グッズ）と遊び
2月2日(月)		小児の病気と特性・病児の観察とケア・感染予防
2月4日(水)		子どもの事故と安全管理・応急措置・リスクマネジメント

※この事業は、上里町から委託を受けて「NPO法人病児保育を作る会」が運営します。

※保育士・看護師の資格をお持ちの方、子育て支援に関わる活動をされている方は、免除できる日がありますのでご相談ください。

申込・問合せ…緊急サポートセンター埼玉【☎048-297-2903】

上里町奨学資金の

貸付受付を行います

学習意欲がありながら、経済的な理由により高等学校以上の学校へ進学が困難な生徒または学生に対し、その才能を育成するために奨学資金を貸付けます。ただし、学校長の推薦、所得による制限、保証人の選任などいくつかの条件があります。

貸付額

①高等学校等に在学…月額2万円以内（特別支援学校の高等部を含む）

②高等専門・専修学校に在学…月額3万円以内（専門課程で修業年限2年以上の方に限る）

③短期大学・大学に在学…月額4万円以内（大学院は除く）

貸付利率

無利率

返済…卒業の6か月後から貸付月額の2分の1以上を月額として、10年以内に返済をする

申込…3月31日(火)までに奨学資金貸付申請書・推薦調書を添えて教育総務課へ申し込む

申込先・問合せ

教育総務課教育庶務係

☎35-11246



〇●〇● 町内小・中学校入学説明会 〇●〇●

4月に小・中学校へ入学する児童生徒の保護者を対象に、下表のとおり入学説明会を実施します。
なお、詳細・不明な点は各学校へご確認ください。

学校名	実施日	受付	説明会等	場所	連絡先
神保原小学校	1月21日(水)	午後1時30分から	午後2時から	体育館	33-3074
賀美小学校	1月29日(水)	午後1時30分から	午後1時45分から	生活科室	33-0026
長幡小学校	1月22日(水)	午後1時から	午後1時30分から	体育館	33-0907
七本木小学校	1月23日(木)	午後1時50分から	午後2時から	体育館	33-0544
上里東小学校	1月27日(木)	午後1時15分から	午後1時30分から	体育館	33-1621
上里中学校	1月16日(金)	午後2時30分から	午後2時55分から	体育館	33-2974
上里北中学校	1月16日(金)	午後2時50分から	午後3時15分から	体育館	33-7749



児童手当・児童扶養手当等のご案内

児童手当

家庭等の生活の安定に寄与するとともに、次代の社会を担う児童の健やかな育ちを応援するための手当です。

支給対象…18歳になる年の年度末までの児童を養育している方

支給月…2か月に1回、毎偶数月

支給額

児童の年齢	月額
3歳未満	15,000円
3歳～18歳（18歳到達後の最初の年度末まで）	10,000円
第3子以降（一律）	30,000円

児童扶養手当

離婚、死亡等によりひとり親となった父または母、もしくは父母に代わりその児童を育てている方や、父または母に障害がある場合に支給される手当です。

支給対象

- ①父または母のない18歳になる年の年度末までの児童（一定の障害がある場合は20歳まで）を養育している方
- ②父または母に重度の障害がある方

支給月…2か月に1回、毎奇数月

支給額（所得に応じて全部または一部支給）

児童数	月額	
	全部支給	一部支給
1人	46,690円	46,680円～11,010円
2人目以降加算額	11,030円	11,020円～5,520円

※申請者や配偶者、また同居等生計を同じくする方の所得が一定額以上あると支給されません。

特別児童扶養手当

精神または身体に一定の障害（政令で定める程度以上）のある児童を育てている方に支給される手当です。

支給対象…精神または身体に一定の障害（政令で定める程度以上）のある20歳未満の児童を育てている方

支給月…4月・8月・11月
（11月の支給は同月分も含む）

支給額

障害の状態	月額（児童1人につき）
1級（重度）	56,800円
2級（中度）	37,830円

※申請者や配偶者、また同居等生計を同じくする方の所得が一定額以上あると支給されません。

ひとり親家庭等医療費支給事業

ひとり親家庭や父または母に一定の障害がある家庭等に対し、医療費が支給される制度です。

令和8年1月診療分から支給方法が変わりました。

- 主な変更点**
- ・埼玉県内の医療機関で窓口支払いなし（条件あり）
 - ・全ての受給者の自己負担金廃止
 - ・本庄市児玉郡内医療機関の申請代行廃止

支給対象

- ・母子、父子家庭または、父母に代わりその児童（18歳になる年の年度末まで）を育てている養育者家庭
- ・父または母に一定の障害がある家庭

支給額…保険適用された医療費の自己負担金

支給開始…申請を受け付けた日から

支給方法

- 埼玉県内の医療機関…窓口支払いなし（現物給付）
- 埼玉県外の医療機関…窓口支払いあり（償還払い）

- ※埼玉県内の医療機関を受診する場合は、窓口で受給者証と健康保険が確認できるものを必ず提示してください。
- ※1つの医療機関で自己負担金が月額21,000円を超える場合は、埼玉県内でも窓口でお支払いが必要です。
- ※柔道整復（接骨院等）・あんまマッサージ・鍼灸を受診する場合は、埼玉県内でも窓口でお支払いが必要です。
- ※窓口でお支払いした場合は、診療月の翌月以降に申請書に領収証の原本を添えて医療費の申請をしてください。（提出先：健康保険課）

※この制度を利用するには、事前に申請をし、受給者証の交付を受ける必要があります。詳しくはHPをご覧ください。



申込先・問合せ

子育て共生課子育て支援係 ☎35-1236



福原幸一さん、「瑞宝単光章」受章

令和7年度秋の叙勲で福原幸一さん（宮本町・78歳）が、瑞宝単光章を受章されました。福原さんは、臨床検査技師として昭和43年4月から平成18年6月まで永きにわたり医療業務に従事されました。

その功績が称えられ、この度の受章となりました。

誠におめでとうございます。

中島美晴さん、「埼玉県知事表彰」受賞

中島美晴さんが「埼玉県知事表彰」を受賞されました。

中島さんは、長年にわたり、上里町議会議員として地方自治の振興発展に尽力され、文教厚生常任委員会委員長、総務常任委員会副委員長、議会運営委員会副委員長等の要職を歴任し、教育環境の充実などに努め、住民福祉の向上と町政発展に大きく貢献されました。

これらの功績が称えられ、この度の受賞となりました。

誠におめでとうございます。



五丁目花だよりの会、「シラコバト賞」受賞

11月14日（金）、県民の日記念式典において、五丁目花だよりの会が第57回シラコバト賞を受賞されました。

長年にわたり、安心して住みよいまちづくり、地域コミュニティの活性化の推進のために、草花苗等を植える美化整備活動の功労が讃えられ、この度の受賞となりました。

誠におめでとうございます。

第11回上里町「図書館を使った調べる学習コンクール」表彰式

11月7日（金）、上里町立図書館主催による第11回上里町「図書館を使った調べる学習コンクール」の表彰式が開催されました。

当事業は、「身近な疑問や不思議に思うこと、興味があること」を、学校図書館や公共図書館の資料・情報を活用し、調べまとめることにより、児童・生徒が自ら考え、判断し、表現する力をはぐくむことを目的に開催されています。

今年度は、町内小学校から14点の応募があり、上位4作品には、町長・教育長・校長会会長・図書館賞が授与されました。



賞名	学校名	氏名(敬称略)	題名
町長賞	上里東小3年	塚本 莉央	めざせお米博士～わたしの大好きなお米の問題とは～
教育長賞	上里東小3年	大城 馨	江戸時代の子どものくらしについて
校長会会長賞	長幡小3年	清水麻音斗	おもしろいぼくのあいぼうたち
図書館賞	賀美小6年	入澤 蒼太	車の〇〇って何？～車の不思議～

※ 12月号のお詫びと訂正 12月号広報P21「スポーツ大会の結果」第48回大泉町総合ダブルスバドミントン大会藤田恭矢さんの成績に誤りがありましたのでお詫びして訂正します。【誤】3位 → 【正】優勝

おしらせ コーナー

教室・講座・催し

七本木児童館幼児教室 「親子リトミック」

日時：1月23日(金)、午前10時30分
会場：上里町多目的スポーツホール
対象：乳幼児と保護者
内容：親子で楽しく音楽に合わせて体を動かそう
講師：小川 豊子氏
定員：8名(先着順)
参加費：無料
申込：1月5日(月)、午前9時から申込フォームまたは電話にて申込
問合せ：七本木児童館【☎35-11356】



▲申込フォーム



おもちゃの広場

「おもちゃの広場」は、全国のおもちゃコンサルタントが「グッド・トイ」を利用して開催する、大人も子どもも誰もが気軽に集える地域の子育てサロンです。おもちゃを通して人と出会い・ふれあい・育ちあう遊びの場です。「おもちゃの広場」へ遊びに来てみませんか。

日時：1月28日(水)、午前10時～11時30分
会場：上里町かがやき保育園ホール
参加費：無料
協力：芸術と遊び創造協会、東京おもちゃ美術館
問合せ：上里町かがやき保育園【☎34-4190】



上里町レクリエーション協会 「ニチレクボール(室内ペタンク)体験教室」

室内ペタンクは、ターゲットの球に向かって2チームがそれぞれボールを投げ合い、より近づけることによって、得点を競うニュースポーツです。

日時：2月14日(土)、午後1時30分から受付
会場：上里町多目的スポーツホール
対象：町内在住・在勤の方(小学5年生以上の方)
参加費：無料
持ち物：運動着、室内用靴、飲み物、タオル
申込：1月26日(月)までに、電話申込
申込先・問合せ：上里町レクリエーション協会事務局【☎35-11245】



ワープ上里こどものど 自慢大会観覧者募集

公募で集まった18歳以下のお子さまが歌を披露します。
日時：2月1日(日)、午後1時開演
会場：ワープ上里多目的ホール
定員：500名(全席自由)
入場料：無料
問合せ：ワープ上里【☎34-0488】



第18回ワープ上里ピアノリレー 「グランドピアノで リレーコンサート」

日時：3月22日(日)、午前10時開演
会場：ワープ上里多目的ホール
内容：1名10分以内のお好きな曲を弾いていただき、リレー方式でピアノコンサートを開催します。(ピアノを使用すれば連弾、独唱、合奏等も可)
参加費：500円
申込：3月18日(水)、午後5時までに電話または窓口で申込
問合せ：ワープ上里【☎34-0488】

初心者太極拳教室

ゆっくり、ゆったりと太極拳やってみませんか。転倒予防によいとされています。
日時：2月3日(火)から24日(火)までの毎週火曜日【全4回】
午後2時～4時
会場：七本木公民館
定員：10名
持ち物：室内用靴、飲み物
講師：全日本太極拳連盟公認指導員
申込：1月13日(火)から電話申込
申込先・問合せ：上里町太極拳連盟事務局【☎24-4810】または090-4810-0320

生活

上里中学校PTA 資源回収のお知らせ

上里中学校PTAでは、リサイクル運動のための資源回収を実施します。ご協力をお願いします。

日時：1月24日(土)～1月30日(金)、午前9時～午後2時
場所：上里中学校
回収品

新聞、雑誌、段ボール、アルミ缶、牛乳パック、ペットボトルキャップ、布類(ウエス用)

※アルミ缶は洗浄し、つぶして出してください。

回収方法

正門から入場し、職員駐車場に駐車していただき、コンテナに入れていただく形となります。

第1回と同様、1週間コンテナを設置し、直接「自己搬入」になりますが、今回は体育館の空調設備設置工事の関係で設置場所が変更となり、体育館東側になります。

※詳細は上里中学校ホームページをご覧ください。

問合せ：上里中学校【☎33-2974】



上里北中学校PTA 資源回収のお知らせ

上里北中学校PTAでは、令和7年度第2回資源回収を左記のとおり実施します。学校にコンテナを設置しますので、ご協力をお願いします。

日時：2月25日(水)～3月1日(日)、午前9時～午後4時
場所：上里北中学校
回収品

新聞、雑誌、段ボール、アルミ缶、牛乳パック、布類※アルミ缶は洗浄し、つぶして出してください。

回収方法

正門(西門)を入って正面のロータリー周辺に回収用コンテナを設置します。お手数ですが、自家用車等で直接搬入し、指定されたコンテナ内に入れてください。※PTA役員等による回収はありません。

※詳細は上里北中学校ホームページをご覧ください。
問合せ：上里北中学校【☎331-7749】

介護のお仕事就職・個別相談会 in 本庄会場

日時：1月28日(水)、午後1時30分～3時30分
会場：本庄市児玉文化会館(セルデイ)2階大会議室(本庄市児玉町金屋728-12)

内容：1市3町内複数の介護施設担当者との個別相談会
対象：介護のお仕事に興味をお持ちの方、就職希望の方、施設担当者へ直接相談されたい方

参加費

※入退場・服装自由、当日参加可、オリジナルエコバッグプレゼント

申込：電話または二次元コードから申込

申込先・問合せ：埼玉県介護人材確保総合推進事業事務局(株式会社パソナライフケア)【☎0120-1211-767】



▲申込
二次元コード

上里町シルバー人材センター「お仕事説明会」

60歳を過ぎてからの生活を豊かに過ごすために、シルバー人材センターの会員になりませんか。健康で、働く意欲のある方を大募集しています。

『お仕事説明会』では、どのような仕事があるのか、会員になるための手続きはどうすればよいのか等、わかりやすくご説明いたします。まずはお気軽にご参加ください。

日時：1月13日(火)、午後1時30分
会場：上里町シルバー人材

センター(上里町大字神保原町1401)
問合せ：上里町シルバー人材センター【☎331-4231】

令和7年国勢調査のお礼

皆さまのご協力により、令和7年国勢調査の調査票回収が無事に終了しました。集計結果は、地方交付税の算定や選挙区の区割りなど、さまざまな統計や民間企業・学術研究などに利用されます。

問合せ：地域活力創造課【☎351-1235】



埼玉県内市町村専門職オンライン業務説明会

彩の国さいたま人づくり広域連合では、より多くの方に市町村の専門職の仕事を知ってもらうことを目的に「埼玉県内市町村専門職オンライン業務説明会」をオンラインで開催します。

各市町村の専門職(保健師、社会福祉士、土木職、建築職)として働く現役職員が仕事紹介や体験談等についてパネルディスカッションします。また、チャットで現役職員に直接質問ができます。

日時：2月25日(水)、午後2時30分～5時
会場：Zoomによるオンライン開催

対象：埼玉県内の市町村職員(専門職)の仕事に興味がある人
※事前申込制・入退室自由・服装自由

申込：彩の国さいたま人づくり広域連合HP「SAITAMA市町村職員採用N.A.V.I」にて申込受付中
問合せ：彩の国さいたま人づくり広域連合【☎0481-66416684】

女性のための女性司法書士による無料電話相談会

遺言、相続、贈与、登記関係、企業、また借金問題、離婚などさまざまな悩みを抱えている女性の相談に応じます。

日時：2月28日(土)、午前10時～午後4時
費用：無料
相談方法：電話【☎0481-87218055】

※相談会当日のみ通話可能
相談例：相続が発生し、遺産分割協議がうまくまとまらない、相続が義務化されたが手続きしないとうなるか、成年後見制度について詳しく知りたい、自筆証書遺言と公正証書遺言の違い

募集

自衛官等採用試験

いなど
問合せ：埼玉司法書士会事務局【☎0481-86317861】

《陸上自衛隊高等工科学校生徒(一般)》
受付期間：令和8年1月15日(木)まで

受験資格：男子で中学校卒業(見込含む)17歳未満の方
試験期日

【1次試験】令和8年1月24日(土)
【2次試験】令和8年2月14日(土)
合格発表

【1次試験】令和8年2月5日(木)
【2次試験】令和8年2月26日(木)
入隊時期：令和8年4月予定

問合せ：自衛隊埼玉地方協力本部熊谷地域事務所【☎0481-52214855】



▲自衛隊埼玉地方協力本部HP



賀美公民館

申込先・問合せ【☎ 34 - 1724】

味噌作り教室

地産地消 地元の食材で手造りみそをつくろう!!

日 時… 2月6日(金)・7日(土)・8日(日) 午前9時～(3日間) ※全日程参加可能な方

2月6日(金) 作業① 米麴をつくる

2月7日(土) 作業② 米麴天地返し・大豆準備

2月8日(日) 作業③ 味噌づくり



場 所…賀美公民館 給食室 講 師…横堀 隆宣 氏 参加費…2,500 円 定 員…12 名(先着順)

持ち物…エプロン、三角巾、マスク、飲み物、

味噌を入れる容器(漬け物用 10ℓ ふた付き)・塩こうじを入れる広口瓶(500ml 前後)

申 込…参加費を添えて賀美公民館へ

合同閉講式

立春・雪晴れコンサート

日 時… 2月13日(金)、午後1時30分～3時

場 所…賀美公民館 2階集会室

出演者…堀内 晃子 氏(ソプラノ歌手)、島田 真理子 氏(ピアニスト)

参加費…無料 定 員…20 名

申 込…電話または直接賀美公民館へ



長幡公民館

申込先・問合せ【☎ 34 - 1725】

歴史講座

「生き活き学校閉講式」

長幡地区の歴史と文化財～身近な歴史を考える～

日 時… 2月25日(水)、午後1時30分～

場 所…長幡公民館 ホール

講 師…林 道義 氏(生涯学習課文化財係)

参加費…無料

定 員…30 名

申 込…電話または長幡公民館へ

七本木公民館

申込先・問合せ【☎ 34 - 1726】

体験教室

～こんにゃく作り～

好評につき第2弾!

日 時… 2月13日(金)、午後1時30分～

場 所…七本木公民館 1階調理室

参加費…500 円

定 員…16 名(先着順)

持ち物…エプロン・三角巾・マスク・ビニール手袋

申 込…参加費を添えて七本木公民館へ

お見積りは無料です
リフォーム・増改築専門店
三ツ星ハウジング
0120-72-0084 (本社・上里町七本木)
営業時間 9:00～18:00 水曜定休

脇島正法律事務所

埼玉弁護士会所属 弁護士 脇島 正

収入のない方も安心してご相談ください

法テラス制度を利用することで負担なく弁護士に依頼できます

初回相談料無料

予約制 受付時間：平日9:30～18:00

TEL 0495-71-6520

〒367-0030 本庄市早稲田の杜4-1-8

<http://wakishima-law.jp/> webからも予約できます

夜間・土日
応相談

広
告

上里東公民館

申込先・問合せ【☎ 34 - 1041】

八べえさんの昭和トークショー

呑気亭八べえさんが”昭和を語る”トークショーです。1964年(昭和39年)にタイムスリップします。”あの日あの時あの風景が蘇る”昭和のトークと懐かしい歌をお楽しみください。

日時…2月4日(水)、午後1時30分～

場所…上里東公民館 学習室

講師…呑気亭八べえ 氏

参加費…無料

定員…30名

申込…1月30日(金)までに電話または直接上里東公民館へ

サルビア学級料理教室 「炭酸まんじゅう作り」

日時…1月28日(水)、午後1時30分～

場所…七本木公民館 調理室

参加費…700円

定員…16名

持ち物…頭巾、エプロン、マスク、持ち帰りの容器

申込…1月14日(水)までに参加費を添えて上里東公民館へ



神保原公民館

申込先・問合せ【☎ 34 - 1727】

地産地消！味噌づくり教室

地元で取れた大豆と米で無添加の味噌づくり

日時…1月30日(金)・31日(土)・2月1日(日)

各日午前9時～(3時間程度)

※3日間参加可能な方

場所…賀美公民館 調理室

講師…横堀 隆宣 氏

参加費…2,500円 定員…12名(先着順)

持ち物…エプロン、三角巾、マスク、飲み物、味噌を入れる容器(漬け物用10ℓふた付き)・塩こうじを入れる広口瓶(500ml前後)

申込…参加費を添えて神保原公民館へ

ヤクルトのおなか元気教室

腸内環境を改善して免疫力アップ!

日時…2月13日(金)、午前10時～(2時間程度)

場所…神保原公民館ふれあいホール

講師…埼玉北部ヤクルト販売株式会社
管理栄養士 竹内 智津子 氏

参加費…無料

定員…25名(先着順)

※動きやすい服装でご参加ください。

申込…電話または直接神保原公民館へ

正社員募集

週休2日 日曜・水曜

パート社員
同時募集

仕事 接客スタッフ(2名)・事務スタッフ(1名) **※**事務スタッフ(1名)

資格 高卒以上、パソコン操作できる方、未経験者大歓迎

給与 接客 250,000～350,000円(月給) **※**1,300～1,500円(時給)

事務 200,000～250,000円(月給)

時間 正 9:00～18:00 **※** 9:00～16:00(応相談可)

休日 正 週休2日(水・日) **※** 水・土・日・祝 **共通** 年末年始・GW・お盆

株式会社大橋 埼玉県知事免許(8)第16362号 ☎0495-33-2266

上里町七本木2368-4 営業時間 10:00～18:30(水曜定休)



麒麟不動産

いつか、その時のために



さいれい聖苑

神川ホール/神川町植竹647-1
本庄ホール/本庄市見福2-18-7

TEL.0495-77-7310

無料
事前
相談

令和8年経済センサス-活動調査の調査員を募集します

令和8年6月1日に実施する「経済センサス-活動調査」の調査員を募集します。

経済センサス-活動調査は全国すべての事業所・企業の経済活動を調べるとても大切な統計調査です。

・調査員の仕事

- ①調査員説明会（5月実施予定）に参加します。
- ②担当する区域の地図を参考に調査対象事業所を把握します。
- ③事業所を訪問し、調査票等を配布・回答依頼します。
- ④回収した調査票の検査および町へ調査書類の提出をします。

期 間…令和8年5月～6月頃（2か月程度）

報 酬…50,000円（担当する調査区によって増減します）

申 込…1月30日（金）までにお電話または直接窓口で申し込みください。

※20歳未満の方、警察、選挙関係者等についてはお断りしています。

定 員…11名

問合せ…地域活力創造課 活力創造係 **【35 - 1235】**

町営住宅入居者募集

場所	四ツ谷住宅
戸数	2戸
間取り	3DK
家賃	18,600円～ 27,700円
通学区域	上里東小 上里北中

受付期間…1月5日（月）～19日（月）（土・日・祝日を除く）

※申込用紙は1月5日（月）から、まちづくり推進課窓口で配布します。

入居予定日…令和8年3月中旬

※募集戸数を超える場合は抽選となります。（抽選日：1月30日（金））

※入居者の条件や選考方法等の詳細はお問い合わせください。

問合せ…まちづくり推進課施設管理係

【☎71 - 6511】



発達障害者就労支援センター（ジョブセンター）について

県では、発達障害に特化し、就労相談から職業能力評価、就労訓練、就職活動支援、職場定着までを支援する「発達障害者就労支援センター（ジョブセンター）」を運営しています。また、2月12日（木）には、オンラインワークフェスタを開催予定です。

同センターでは、発達障害のために就労が困難な人の就労を支援し、それぞれの得意な分野でこれまでに1,000人以上が就職しています。

【対象】

医師の診断や障害者手帳の有無にかかわらず、発達障害の特性を持ち、その自覚がある方で企業等への一般就労（障害者雇用枠での就労を含む）を希望している方。

※障害福祉サービスの就労移行支援を利用して訓練を受ける際には、医師の診断および市町村による障害福祉サービスの受給決定が必要です。

【場所】

①ジョブセンター川口 川口市西川口1-6-3 西川口ビル5階B号室 **【☎048 - 299 - 2070】**

②ジョブセンター草加 草加市氷川町2101-1 シーバイオビル3F **【☎048 - 929 - 7600】**

③ジョブセンター川越 川越市脇田本町15-21 ジョージビルワキタ1F **【☎049 - 299 - 4927】**

※ジョブセンター川越は、令和5年8月に上記住所に移転しました。

④ジョブセンター熊谷 熊谷市桜木町1-137 サンライズ桜木・堀口第二ビル4F・5F

【☎048 - 501 - 8917】

消費生活相談窓口	受付時間		午前9時30分～11時30分 午後1時～3時30分			
	月	火	水	木	金	土
上里町役場地域活力創造課内【☎35-1235】		○			○	
本庄市役所商工観光課内【☎25-1175】	○		○	○	○	
消費生活支援センター熊谷 (受付時間:午前9時～午後4時) 【☎048-524-0999】	○	○	○	○	○	○(☎のみ)
消費者ホットライン【☎188】	音声ガイダンスの案内により、市町村または県の相談窓口につながります。					

善意をありがとう

社会福祉協議会11月分寄付者

青木 英夫	13,500円
清月堂・高橋&小暮・Farm	3,180円
茂木カラオケ教室	12,918円
埼玉県北明るい社会づくりの会	3,000円

ご協力ありがとうございました

上里町社会福祉協議会【☎33-4232】

困ったときの無料相談

日常生活に関する悩み事、困り事の相談を無料でお受けします。
秘密は厳守します。

相 談	日 時	会 場	問 合 せ
心配ごと相談	毎月第3木曜日 (祝日を除く) 午後1時30分～3時	福祉市民センター	上里町社会福祉協議会【☎33-4232】 (予約制) 定員3名 予約締切: 1月9日(金)
法律相談	1月22日(木) 午後1時10分～3時10分		上里町社会福祉協議会【☎33-4232】 (予約制) 定員4名 1月13日(火)、午前8時30分から電話受付
行政相談	偶数月第1木曜日 午後1時30分～4時		町民福祉課【☎35-1224】
児童相談	毎月第3木曜日 午後1時30分～3時		町民福祉課【☎35-1224】 予約締切: 1月9日(金)
人権相談	毎月第3木曜日 午後1時30分～4時	上里町役場203会議室	子育て共生課【☎35-1236】
女性のための 悩みごと相談	毎月第2・4水曜日 午後2時～3時		男女共同参画推進センター【☎35-1357】 (予約制) 定員2名
女性のための 法律相談	偶数月第3水曜日 午前10時～11時30分		男女共同参画推進センター【☎35-1357】 (予約制) 定員4名
認知症・成年 後見制度相談	毎週木曜日 午後1時30分～4時	高齢者いきいき課	高齢者いきいき課【☎35-1243】 (予約制)
成年後見相談 ダイヤル	平日 午前9時～午後5時	電話相談	後見センターこだま (フリーダイヤル) 0120-235-833 ※児玉郡(美里町・神川町・上里町)に在住の方、もし くはご家族が在住している方のみご利用できます。 (担当課) 高齢者いきいき課

広
告

「本庄駅」から「三町四ツ角バス停」下車徒歩5分(上里町三町226)

長安寺「永代供養墓・樹木葬」

新規開苑

年間管理費0円

永代供養墓 11万円～
合祀1名様
※初回費用に永代供養料・管理費(全期間)含む

生前にお墓を考える方
増えてます!

【墓地許可番号】くらし第319号

永代供養墓販売事務局

通話料無料/受付9:00-18:00

エータイ 0120-19-9402

詳しくはHPから

東京都千代田区神田錦町3-21クレスト竹園ビル3階 ※お預かりした個人情報、当社サービスの提供以外には使用致しません。

植村学習塾 (小5～中3)

★上里北中エリア限定

- ・新年度生募集 (新小5・6、新中1・2・3) 3月開講 早割あり!!
- ・北中で上位を目指したい方に最適・5教科総合指導
- ・小学:算数・国語(読解力養成)充実!
- ・小6英語(書き・基礎文法)を習得!

◆『塾ナビ』、『エキテン』サイトに掲載中◆

Twitter #植村塾

TEL 090-4922-1060 (ショートメール対応可)

教室: 神保原町 433-4 おかげさまで35周年

男女共同参画講座 みんなで考える防災講座を開催します！

災害時の避難所や支援活動では、性別や年齢、立場によって困りごとが異なります。
男女共同参画の視点から「防災・減災」について一緒に考えましょう！

日 時…1月31日(土)、午前10時～11時30分

会 場…七本木公民館大会議室

講 師…上里町役場くらし安全課職員

定 員…50名(定員になり次第締切)

持ち物…ハザードマップ、お湯(水筒に入れて持ってきてください。非常食に使います。)

申込み…1月5日(月)から電話または申込フォームにてお申込みください。

申込先・問合せ…子育て共生課【☎35-1236】



◀申込フォーム



埼玉県北部地域地方創生推進協議会主催事業

メタバース&リアル婚活「埼北縁結び」を開催します

メタバース(仮想空間)だからこそ、お相手の内面がよく見えます。メタバース空間での交流後、
同日にリアルでも対面します！

参加者プレゼントには、埼玉県北部地域の特産物などをご用意しております。

日 時 2月15日(日)、①午前10時～午後1時30分 ②午後3時～6時30分

会 場 本庄ガスE C Oはにぼんプラザ内(本庄市銀座1-1-1)

対 象 ①20代～30代の独身男女 ②30代～40代の独身男女

定 員 48名(男女各回とも各12名)

参加費 恋たま会員の方1,000円 恋たま会員以外の方2,000円

申込み 申込フォームより申込

問合せ

運営委託：S A I T A M A 出会いサポートセンター本庄
(本庄市社会福祉協議会内)【☎24-2755】



▲申込フォーム

令和6年度

「情報公開制度」「個人情報保護制度」実施状況

町では、公正で信頼される町政の実現を目指して、町の各実施機関の保有する情報の公開について定めた「情報公開制度」と、保有する情報のうち、個人に関する情報の保護と開示の手続きなどについて定めた「個人情報保護制度」をそれぞれ実施しています。令和6年度の情報公開の実施状況は表のとおりです。個人情報の開示請求はありませんでした。

問合せ…総務課庶務係【☎35-1234】

令和6年度情報公開実施状況

受付件数			決定内容		
	請求	申出	全部公開	部分公開	非公開
25	16	9	19	3	3

入札の結果

※消費税抜きの契約金額です。

令和7年11月12日 開札

工事等名	落札金額	落札業者	工事等名	落札金額	落札業者
① 令和8年度版上里町こむぎっちカレンダー印刷製本業務	754,500円	株式会社文林堂印刷所	④ 令和6年度(緑越)神流リバーサイドロード舗装工事	22,268,000円	美山土建興業株式会社
② 令和7年度 保健センター移転業務委託	897,000円	熊谷通運株式会社	⑤ 令和7年度 神保原町地内(町道1008号線)舗装修繕工事	4,300,000円	美山土建興業株式会社
③ 令和7年度 上水道配水支管布設工事(7-2)	30,800,000円	有限会社堀込設備	⑥ 令和7年度 上里公共下水道事業汚水管渠撤去工事(本庄道路関連)	4,650,000円	美山土建興業株式会社

ひとのうごき

町の人口(令和7年11月末日現在)

総人口……30,403 人 [-15]

男……15,164 人 [-17]

女……15,239 人 [+2]

世帯数……13,886世帯 [-7]

[]は前月との比較

出生……15 死亡……37

転入等……96 転出等……89

お誕生おめでとう

行政区分	氏名	保護者
[金下]	引田 理月 (りつき)	直希
	湯浅 瑛那 (えな)	隆
	反町 光希 (みつ)	清隆
[東堤]	植原 湊 (みなと)	利之
[立野]	根岸光与和 (みよか)	孝幸
[三田]	松浦 颯斗 (はやと)	佑典
[三軒]	吉田 橘平 (きっぺい)	淳
	中村 乙葉 (おとは)	亮介
[一丁目]	柳澤 詩季 (しき)	拓也
[五丁目]	岩井 善 (ぜん)	恭祐
	鹿沼 莉帆 (りほ)	智也
[忍保]	神田 乃蒼 (のあ)	素暉

(11月中の出生届より)

※「お誕生おめでとう」への掲載を希望されない方は、届出時に窓口でお申し出ください。

お悔やみ申し上げます

行政区分	氏名	年齢
[本郷三]	坂本 壹郎 (100)	

(11月中の死亡届より)

※「お悔やみ申し上げます」への掲載を希望される方は、下記までご連絡ください。

問合せ…町民福祉課町民係【☎35-1224】

1月生まれの ちっちな町民



吉田 柊菜ちゃん
(6歳・勝一)
春からは小学生だね！
これからもずっとだいすきだよ♡

金子 琴音ちゃん
(4歳・堀込)
お誕生日おめでとう♡
これからも元気に育ってね☆

大澤 柚月ちゃん
(2歳・西原町西)
2歳の誕生日おめでとう！
みんな柚月のこと大好きだよ！

石川 大雅くん
(4歳・新堀)
お誕生日おめでとう！
愛嬌たっぷり可愛い大くん
大好き☆

シモキ雁澄くん
(6歳・堀込)
祝6歳！4月から新1年生♪
明るいカリスくんが大好き♡

佐藤 守くん
(4歳・長浜町)
お誕生日おめでとう♪
元気な守が大好きだよ！

戸塚 颯人くん
(5歳・金下)
マイペースな末っ子でこれ
からも元気に大きくなってね☆

美澤 亘平くん
(6歳・宿)
6歳おめでとう！！
楽しい毎日をありがとね♡

藤嶋 丈琉くん
(3歳・本郷二)
1人で出来る事が沢山増えたね☆
3歳のお誕生日おめでとう！

飯塚 大生くん
(3歳・久保新田)
3歳おめでとう！
これからもたくさんお話聞かせてね♪
これからも元気に笑って
楽しく過ごそうね★

諸井 春輝くん
(2歳・京塚)
2歳おめでとう！
元気に育ちますように★

坂本 天嶺ちゃん
(6歳・立野南)
春からはいよいよ小学生♪
今をめいいっぱい楽しもうね★
大好き♡

木村 壮佑くん
(6歳・三田)
6歳おめでとう★
元気で優しい壮佑が大好きだよ♡

戸矢 凪葵くん
(2歳・久保新田)
2歳のお誕生日おめでとう♡
元気に育ちますように★

保科孝太郎くん
(6歳・五丁目)
いつまでも大好きだよ☆元
気に育ってくれてありがとう！

神山 結志くん
(4歳・堀込)
祝4歳♪毎日お手伝いありがとう！
元気なゆいじが大好きだよ☆

新井 咲稀ちゃん
(6歳・久保)
6歳のお誕生日おめでとう♪
元気いっぱいなさが大好きだよ☆



誕生日を迎えるお子さんの写真募集！

対象…3月に誕生日を迎える小学校就学前のお子さん

申込…1月30日(金)までに総務課庶務係窓口にて写真持参またはイン
ターネット申込(応募写真は返却不可・応募多数の場合は抽選)

申込フォーム：<http://www.town.kamisato.saitama.jp/3493.htm>



町民福祉課町民係

1月の日曜窓口開庁日

1月11(日)

午前8時30分～正午

◆取扱事務

・住民票などの証明書の発行 ・戸籍届出 ・住所異動届 ・印鑑登録 ・マイナンバー関連手続(電話予約必須)

11/22 土

ちいさな駅前を旅するマーケットvol. 7



11月22日(土)、神保原駅前で7回目となるマーケットを開催しました。
 神保原駅前通りの空きスペースに、アクセサリーや小物、整体、キッチンカー、地元商店などを含む28店舗が出店し、多くの来場者でにぎわいました。
 今回のマーケットでは、キッチンカー等の事業者が出店しやすい環境づくりや、来場者の皆さまが快適に滞在できるようベンチ・テントを設置した居心地の良い空間づくりの取り組みを行いました。
 また、神保原駅前では、民間事業者による空きスペースを活用した「平日ミニマルシェ」が12月11日(木)に、「晩メシ旅行」が12月12日(金)に行われました。
 なお、「平日ミニマルシェ」は、毎月第2木曜日に開催されています。ぜひお気軽に足をお運びください！

※これらすべての事業は、埼玉県ふるさと創造資金の補助を受けています。



令和7年度 第14回上里町人権講演会人権作文発表者

11月15日(土)、第14回上里町人権講演会が開催され、小学生3名、中学生2名が人権作文を発表しました。
 人権作文では、日々の生活の中で感じた人権に関わる疑問や実体験により感じた人権に関する思いが語られました。
 子ども達の思いは客席にも届き、講演会アンケートでは多くの方からしっかりと子ども達の考えに感動したとの声をいただきました。
 発表者へは、山下町長より感謝状が贈られました。



区分	学校名	氏名(敬称略)	作文題名
小学校低学年の部	長幡小2年	沓澤 詩羽	「めぐみ」を見て思ったこと
小学校中学年の部	七本木小4年	松下 桃子	わたしの色
小学校高学年の部	神保原小6年	石関寿々奈	ジェンダー平等を実現しよう
中学校の部	上里中1年	飯島 新太	人を「見かけ」で判断してはいけない
中学校の部	上里北中2年	田尻 愛結	誰もが生きやすい環境へ

