



広報

かみさと

2009 10月

人と自然が響きあう “ハーモニーガーデン上里”

No.485



(関連記事がP12にあります)

防災フェスティバル

～9月6日(日)、堤調節池運動公園グラウンド～

今月の主な内容

- 平成20年度決算報告 P2～P3
- 消費者啓発・トラブル情報 P10
- 財政健全化判断比率 P4
- まちのわだい P12
- 保育所入所申込を受け付けます P5
- おしらせコーナー P16～P17
- 税務通信 P6～P7
- 町民体育祭プログラム P20
- 健康情報アラカルト P8～P9

平成20年度 決算報告

一般会計

70億6,614万円の使い道

- 町民1人あたりが納めた税金
13万2,775円
- 町民1人あたりに使われたお金
22万9,360円

町民の皆さまに納めていただいた税金や国・県からの支出金、地方交付税などの収入がどれくらいあって、それらをどのように使ったのかについてお知らせします！

歳入

●歳入の特徴

歳入決算額は前年度(77億3,575万円)に比べ4.2%の減となっています。これは、年度半ば以降から日本経済が米国発の金融危機の影響を受け景気が後退していく中で、町民税が落ち込んだことによるもので、特に法人税割が16.0%の減となったことや、地方譲与税、各種交付金の金融・経済関係のものが減額となり、前年度比で約14.5%落ち込んだことなどが原因としてあげられます。一方、大型量販店の進出が続く中で、固定資産税はここ数年好調で今年度も1億2,398万円の増(対前年度比6.8%増)となっていますが、減額要因を上回るまでは及びませんでした。

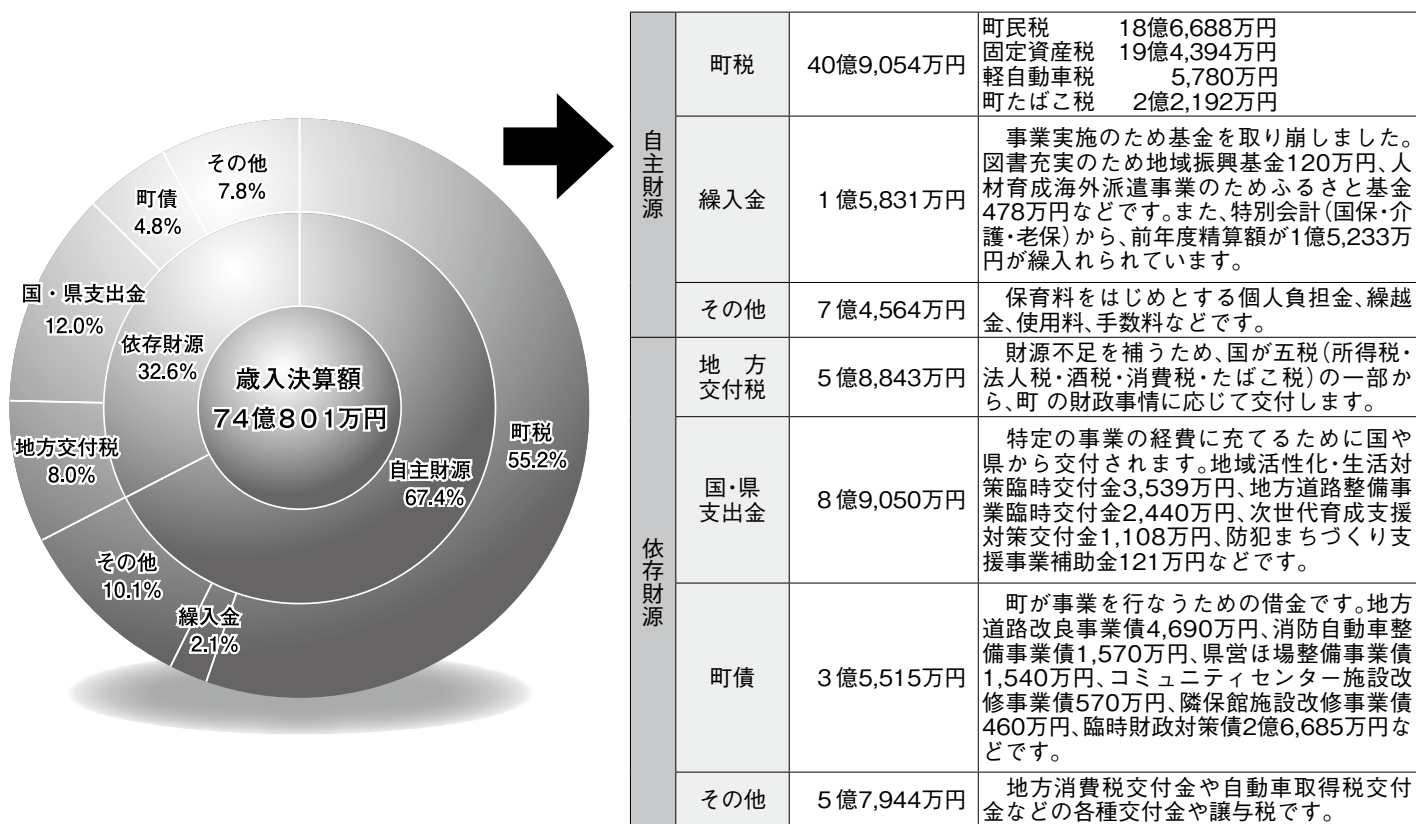

財源区分	項目	金額	説明
自主財源	町税	40億9,054万円	町民税 18億6,688万円 固定資産税 19億4,394万円 軽自動車税 5,780万円 町たばこ税 2億2,192万円
	繰入金	1億5,831万円	事業実施のため基金を取り崩しました。図書充実のため地域振興基金120万円、人材育成海外派遣事業のためふるさと基金478万円などです。また、特別会計(国保・介護・老保)から、前年度精算額が1億5,233万円が繰入れられています。
	その他	7億4,564万円	保育料をはじめとする個人負担金、繰越金、使用料、手数料などです。
依存財源	地方交付税	5億8,843万円	財源不足を補うため、国が五税(所得税・法人税・酒税・消費税・たばこ税)の一部から、町の財政事情に応じて交付します。
	国・県支出金	8億9,050万円	特定の事業の経費に充てるために国や県から交付されます。地域活性化・生活対策臨時交付金3,539万円、地方道路整備事業臨時交付金2,440万円、次世代育成支援対策交付金1,108万円、防犯まちづくり支援事業補助金121万円などです。
	町債	3億5,515万円	町が事業を行なうための借入金です。地方道路改良事業債4,690万円、消防自動車整備事業債1,570万円、県営ほ場整備事業債1,540万円、コミュニティセンター施設改修事業債570万円、隣保館施設改修事業債460万円、臨時財政対策債2億6,685万円などです。
	その他	5億7,944万円	地方消費税交付金や自動車取得税交付金などの各種交付金や譲与税です。

平成20年度上里町会計別決算表

(単位:円)

会 計 名	歳入決算額	歳出決算額	
一 般 会 計	7,408,007,461	7,066,133,833	
特 別 会 計	国民健康保険	3,001,469,629	2,936,995,970
	介護保険	1,211,953,563	1,177,014,816
	後期高齢者医療	185,229,627	172,294,423
	老人保健	186,819,710	185,864,569
	神保原駅南土地区画整理事業	73,144,708	71,776,920
	公共下水道事業	606,864,199	604,877,554
	農業集落排水事業	17,626,469	16,835,653

町の借入金

(平成20年度末起債借入残高 単位:千円)

起 債 名	借 入 額
総 務 債	718,737
民 生 債	334,882
農 林 水 産 業 債	164,914
土 木 債	1,137,325
公 営 住 宅 債	347,214
消 防 債	73,987
教 育 債	248,673
住 宅 資 金	13,788
そ の 他	3,261,394
合 計	6,300,914

平成20年度上里町水道事業決算

(単位:円)

区分	歳入決算額	歳出決算額
収益的収入及び支出	555,747,878	538,511,124
資本的収入及び支出	23,050,411	289,885,191

歳出

●歳出の特徴

歳出決算額も前年度(73億1,606万円)に比べ3.4%の減となっています。昨年に比べ支出が圧縮されたようにも見えますが、農林水産業費や土木費など単発的な補助対象建設事業関係の歳出が減額になったことが理由で、依然として行政需要は増大していく傾向にあります。特に、福祉・医療・介護分野の予算項目である民生費は対前年度費5.5%の増となっています。中でも顕著なのは国民健康保険特別会計繰出金で前年度(3億2,293万円)に比べ18.9%の増となっています。また、建設事業等の主なものとして、事業

4カ年目の古新田四ッ谷線整備事業の継続、コミュニティセンター屋根防水工事、隣保館トイレ改修工事、老人福祉センター冷暖房設備改修工事、第一分団消防自動車購入費などがあげられます。

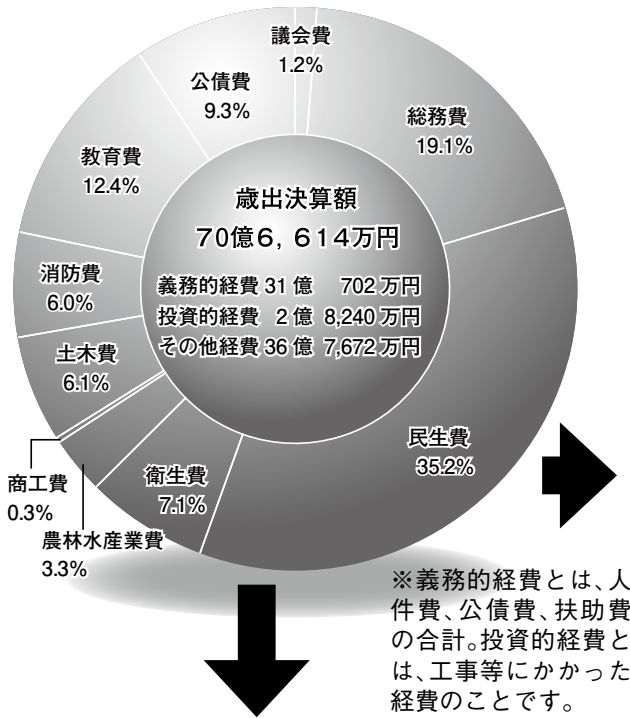

議会費	8,699万円	議員の報酬、委員会の運営費など、議会活動に要する経費です。
総務費	13億5,058万円	庁舎、財産の管理、戸籍、統計調査、徴税、選挙、職員管理などに要する経費です。(例：庁舎管理事業、戸籍住民基本台帳事業、情報ネットワーク事業)
民生費	24億8,421万円	社会福祉施設や保育園の運営費、児童手当、心身障害者手当や介護保険の実施等に要する経費です。(例：老人福祉事業、重度医療費支給事業、乳幼児医療費助成事業、児童手当支給事業、保育所運営費委託事業、次世代育成支援事業、男女共同参画事業)
衛生費	4億9,693万円	町民が健康に衛生的な生活を送れるようにする経費です。(例：予防接種委託料、基本検診、妊婦一般健康診査等委託料、がん検診委託料、ダイオキシン類濃度調査委託料、ごみ収集等委託料)
農林水産業費	2億3,275万円	農林水産業の振興を図り、基盤の整備や技術の普及・開発支援を実施する経費です。(例：農業振興事業、畜産振興事業、土地改良区補助金)
商工費	2,115万円	商工業の振興や経営対策の経費です。(例：消費生活専門相談員謝礼、保養施設利用補助金、住宅改修等資金補助金)
土木費	4億3,192万円	道路、河川、住宅、公園などの建設・整備・維持管理等を行なう経費です。(例：道路新設改良費、古新田四ッ谷線整備事業、住宅管理事業、公園管理事業)
消防費	4億2,404万円	火災、風水害等の災害から町民の生命や財産を守るための経費です。(広域消防負担金、消火栓維持管理委託料、ハザードマップ作成業務委託料)
教育費	8億7,782万円	教育の振興と文化の向上を図るため、学校教育・社会教育等に要する経費です。(例：本庄・上里学校給食組合負担金、小学校・中学校の教育振興事業等、外国人講師委託料、社会教育推進事業、人権教育推進事業、図書館運営事業、公民館運営事業、スポーツ振興事業)
公債費	6億5,975万円	町が借り入れた地方債(借金)を返済するための経費です。

町民1人あたりに使われたお金(目的別)

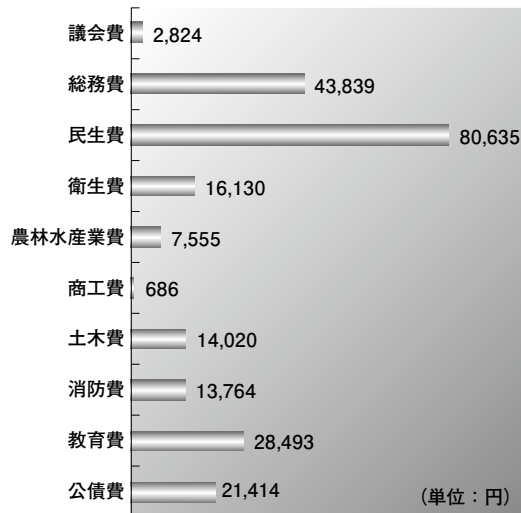

※平成21年3月31日現在の住民基本台帳人口30,808人で計算

まとめ

歳出の節約は大切ですが、時代に対応して積極的に展開すべき事業の予算配分が大きくなっていくことは必要なことです。当該年度は消防自動車、ハザードマップ、各小学校AED設置など安全・安心なまちづくりの構築に努めました。なお、経費節減・行政機能の効率化については、「新行財政改革推進プラン」に基づき継続をしました。歳入はなんとといっても全体の55.2%を占める町税の持ち直しが待たれます。このために景気の回復は不可欠で、繰越事業で実施されている定額給付金給付事業、子育て応援特別手当支給事業、プレミアム付商品券発行事業などが予算措置されました。

歳入から歳出を差引いた額は、3億4,187万円の黒字で翌年度に繰り越されます。内容的にみて、昨年度同様、財政調整基金の取崩しはなく、積立額が減ってはいますが、おおむね妥当な財政運営といえます。また、財政健全化法に定める財政健全化判断比率についても、すべての指標で財政悪化の基準を下回っており健全であることがわかります。(P4参照)



財政健全化法に定める 上里町の平成20年度 財政健全化判断比率について

自治体財政運営の基本法ともいえる「地方公共団体の財政の健全化に関する法律」(財政健全化法)が平成19年6月に制定されました。これは、自治体の財政破たんを未然に防ぐため、悪化した団体に対して早期に健全化を促すための法律です。特別会計や第3セクターなど、町の財政に影響を及ぼすすべての会計を対象に「実質赤字比率」「連結実質赤字比率」「実質公債費比率」「将来負担比率」の4つの指標と、公営企業ごとの資金の不足額が事業規模に対してどの程度あるのかを示す「資金不足比率」の指標を用いて健全度を判断するもので、それぞれの指標が早期健全化基準や財政再生基準を超えると財政悪化の度合いに応じて解消するための財政健全化計画の策定が義務付けられ、その計画に基づいて財政の健全化を図るものです。

平成20年度の上里町の指標は下記のとおりです。各指標とも昨年同様に基準以下か黒字で資金不足も無く、すべての基準で下回っており健全な財政であることを示しています。今後も当該指標による財政分析等により健全な財政を保ちながら、予算の効率的な運営に努め、町民の皆さまの行政需要に応じていきます。

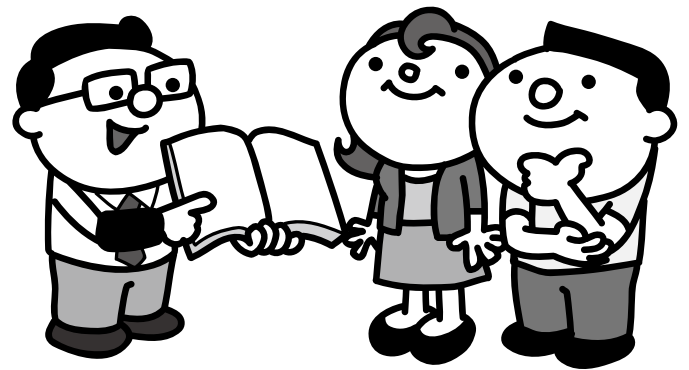

◆財政健全化法で定める指標(3条第1項)

(単位:%)

	指標名	内 容	平成20年度町の指標	早期健全化基準	財政再生基準
①	実赤字比率	標準財政規模に対する「一般会計等」の実質赤字の割合	なし	14.68	20.00
②	連結実赤字比率	標準財政規模に対する「全会計」の実質赤字額の割合	なし	19.68	40.00
③	実公債費比率	標準財政規模に対する「一般会計等」の元利償還金及び準元利償還金の割合(3か年平均)	11.1	25.00	35.00
④	将来負担比率	標準財政規模に対する「一般会計等」が将来負担すべき実質的な負債の割合	86.3	350.0	—

※標準財政規模とは、地方税や普通交付税など通常経常的に収入されると思われる一般財源で、上里町は平成20年度55億3,705万5千円です。

◆財政健全化法で定める指標(22条第1項)

(単位:%)

	指標名	会 計 名	平成20年度町の指標	早期健全化基準	財政再生基準
⑤	公営企業における資金不足比率	水道事業会計	なし	20.00	—
		公共下水道事業特別会計	なし	20.00	—
		農業集落排水事業特別会計	なし	20.00	—



保育所は、その児童の保護者が就労・疾病などにより、その児童の保育ができず、かつ同居者がその児童の保育をすることができない場合、保護者に代わって日々保育する児童福祉施設です。

そのため、保育所は小学校入学前の幼児教育のため、あるいは集団生活に慣れさせるためということのみの理由では入所の対象になりません。あくまでも家庭で保育できない(保育に欠ける)児童が対象になります。

申込の手続きは？

申込用紙は10月1日(木)から福祉こども課こども青少年係又は各町内保育所に用意します。必要事項を記入のうえ、申込期間中に提出してください。また、受付当日は聞き取り調査を行ないますので、児童や家庭に詳しい方が来庁してください。

申込時に必要なものは？

- ① 保育所入所申込書
- ② 家庭状況申立書
- ③ 保育に欠けることの証明書(就労証明書・内職証明書・営業証明書等・その他家庭状況に応じて)
- ④ 印鑑

入所の決定は？

保育に欠ける程度の高い児童を優先に選考し、入所可能児童の保護者に、2月中旬に決定通知を郵送します。

- ◆ 受付期間：11月4日(水)～10日(火)(土・日曜は受付不可)
- ◆ 時間：午前9時～11時30分・午後1時15分～4時30分
- ◆ 会場：役場2階・福祉こども課こども青少年係窓口

には、1月下旬又は2月上旬に連絡しますので、ご了承ください。

保育料の決定は？

保育料は、平成22年4月中旬に決定し通知します。保育料は、基本的に保護者の税額により決定しますので、次の書類を申し込み後に準備し、提出してください。

また、入所できなかった児童で、引き続き入所申込をされる保護者も提出が必要になります。

◆ 平成21年分の所得税がかかる書類(源泉徴収票・確定申告書の写しのコピー)

◆ 平成21年度市区町村民税額がわかる書類(課税証明書等)
※平成21年1月2日以降に上里町に転入した方のみ必要

平成21年度途中入所の申込受付について

平成21年度途中入所(12月～22年3月)を希望する方についても、申込児童をあらかじめ把握するため、この受付期間中に申込をお願いします。詳細については、お問い合わせください。

問合せ：福祉こども課こども青少年係 ☎35-1236(直)

子育て応援特別手当(平成21年度版)が支給されます

国では幼児教育期の負担に配慮する観点から、子育て応援特別手当を支給します。
この手当は、昨年度より実施されている子育て応援特別手当とは別に支給されます。

支給対象 小学校就学前3年に該当する全ての児童
(平成15年4月2日～18年4月1日生まれ)

支給額 児童一人あたり36,000円(予定)

申請者 支給対象となる児童と同居する世帯主

申請時期 12月受付開始(予定)
町より該当世帯主へ申請書を郵送

事前申請

配偶者からの暴力(DV)により、上里町への転入手続きができない方で、対象児を養育されている方は、事前の申請により受給者を変更することができます。

- ・ 申請時期 10月1日(木)～30日(金)
- ・ 必要書類
 - ① 婦人相談所又は配偶者暴力相談支援センターの証明書
 - ② 保護命令決定書の謄本もしくは正本
- ・ 申請窓口 福祉こども課

※詳細については、決定され次第お知らせします。

問合せ 福祉こども課こども青少年係 ☎35-1236(直)

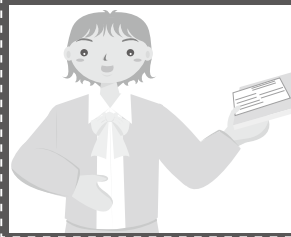

平成21年度

町民税・県民税の課税について

町民税・県民税の申告について

町民税・県民税の申告を済まされていない方は、お早めに申告をお願いいたします。申告は随時受け付けていますので、税務課窓口までお越しください。

なお、町民税・県民税の申告が必要と思われる方を対象に申告相談も実施いたしますのでご利用ください。

◆対象

- ① 前年に町民税・県民税が課税されていて今回申告していない方、給与支払報告書(年金を含む)が町に提出していない方
- ② 不動産収入又は報酬(外交員報酬を含む)等があり申告をしていない方
- ③ 公共事業の用地買収に伴う土地や建物等の譲渡所得等があり申告をしてい

ない方

- ④ 上里町シルバー人材センターからの報酬があり申告をしていない方

※生活保護を受給されている方、寡婦・寡夫の方、譲渡所得等のあった方は申告相談の際、事前に申し出てください。

※内容により所得税の申告が必要になる場合があります。

所得・課税証明書等の発行について

これから申告をする方で、所得・課税証明書等が必要な場合は申告の後に発行します。その申告により町民税・県民税が課税される方については、後日、納税通知書を送付します。町民税・県民税が課税される方については、納税通知書を送付されるまでは課税額が未決定であるため課税証明書等が

即日発行できませんのでご了承ください。証明書の名称、証明内容等は市区町村によって異なりますので、証明書を必要とする提出先(会社、金融機関、公共機関等)がどのような内容を必要としているのかをご確認ください。

扶養控除の確認について

申告書又は給与支払報告書(年金を含む)に基づき、扶養の確認をしています。次の①②に該当する方には、文書等で問い合わせをする場合がありますのでご協力をお願いします。また、町外の人を扶養している場合は、被扶養者の居住している市区町村へ被扶養者の合計所得等の問い合わせを行いません。

- ① 重複して扶養をとっている場合(複数の納税義務

者が同一人物を扶養対象親族とすることはできません)

- ② 確定申告又は給与支払報告書(年金を含む)に扶養の記載があるが、その扶養者を特定できない場合
- ※確認の結果、扶養等を取り消した場合は、本人又は勤務先に税額変更の通知を送付します。

寡婦控除の確認について

夫と死別又は離婚し、再婚していない方について、扶養親族あるいは総所得金額等が38万円以下の生計を一にする子を有することが、寡婦控除を受ける要件です。

該当していない場合は、控除の取り消しを行いません。また、本人への確認の問い合わせをすることもありますのでご了承ください。

配当所得の確認について

配当所得があった人で所得税がすでに源泉徴収されている方であっても、別に住民税が課税される場合があります。該当する場合は、小額の配当所得であっても住民税は課税になりますので、確認が取れ次第、課税をさせていただきます。また、状況によっては、申告をすることにより所得税の還付を受けられる場合もあります。

納税窓口

夜間開庁・休日開庁のお知らせ

◆10月の開庁日

[夜間(午後8時まで)]

10月26日(月)

[休日(午前8時30分～正午)]

10月11日(日)

※10月より夜間は月1回午後8時までになります。

※夜間は庁舎西入口(夜間入口)よりお入りください。

◆窓口・問合せ

税務課収税係【☎35-1220(直)】

○税の納付は便利、確実な

『口座振替』のご利用を!

○税は納期限内に納めましょう!

パート収入と税金について (平成21年度用)

【Aさんからの質問】

私は夫の扶養になっています。パート収入がどのくらいまでだったら扶養でいられるでしょうか。また、どのくらいになると税金がかかりますか。なお、私にはパート収入以外はありません。

【答え】

税法上の扶養となれるのは、給与が年収103万円以下の方です。

この範囲ですと、本人の所得税は非課税です。しかし町県民税は、年間93万円を超えると課税になります。また夫も、妻の収入103万円までは配偶者控除、103万円から141万円未満までは配偶者特別控除が受けられます。

なお、社会保険における扶養や手当の基準などは、これとは別に基準がありますので、夫の会社等に確認してください。

扶養の範囲

パート収入	Aさん自身の税金		夫の配偶者控除等		
	町県民税	所得税	町県民税	所得税	
0 ~ 930,000	-	-	-	-	配偶者控除
930,001 ~ 1,000,000	均等割4,000円	-	33万円	38万円	配偶者特別控除
1,000,001 ~ 1,030,000	均等割4,000円 +所得割10%	5%	-	-	
1,030,001 ~ 1,049,999			33万円	38万円	
1,050,000 ~ 1,099,999			33万円	36万円	
1,100,000 ~ 1,149,999			31万円	31万円	
1,150,000 ~ 1,199,999			26万円	26万円	
1,200,000 ~ 1,249,999			21万円	21万円	
1,250,000 ~ 1,299,999			16万円	16万円	
1,300,000 ~ 1,349,999			11万円	11万円	
1,350,000 ~ 1,399,999			6万円	6万円	
1,400,000 ~ 1,409,999			3万円	3万円	
1,410,000 ~	-	-	-	-	

※夫の合計所得が1,000万円を超える場合は、配偶者特別控除を受けることができません。
※配偶者以外の親族については、給与収入103万円(所得38万円)以下が扶養控除の範囲となります。

建物の用途を 変更された方へ 「事業用+家庭用」

平成21年中に用途を変更した建物はありませんか。

例えば、以前は店舗として使用していた建物を、現在は住宅の一部(物置)として使用している場合等、「事業用から家庭用」又は「家庭用から事業用」に用途が変更された場合には、「建物用途変更」の手続きをお願いします。

なお、平成21年以前に変更された建物も対象となりますので、同様に手続きを行なってください。

◆申告先

税務課①番窓口

◆持参するもの

印鑑

◆申告期間

12月18日(金)まで

※申告のあった建物については、税務課職員が現地での確認に伺います。

問合せ：税務課資産税係

【☎35-1220内1111】

国民年金「一」

No.303

「ねんきん定期便」を送付しています

◆送付対象となる方：国民年金、厚生年金の被保険者

◆送付時期：平成21年4月から毎年誕生日に送付

※1日生まれの方は、誕生日の前月に送付します。4月

1日生まれの方は、平成22

年3月が初回の送付となります。

◆お知らせする内容

(平成21年度)

①年金加入記録、②保険料の納付額、③年金加入履歴

④厚生年金のすべての期間の月毎の標準報酬月額・賞与額、保険料納付額

⑤国民年金のすべての期間の月毎の保険料納付状況

⑥年金見込額

50歳未満の方：加入実績に応じた年金見込額

50歳以上の方：「ねんきん定期便」作成時点の加入制度

に引き続き加入した場合の将来の年金見込額

(平成22年度以降)

35歳、45歳、58歳の年齢の方については、平成21年度と同じ内容(①～⑥)の記録を更新してお知らせします。

それ以外の方については、上記①～③の内容の記録を更新してお知らせします。また、⑤及び⑥の内容の直近1

年分をお知らせします。

※社会保険庁に届け出している住所が現住所と違っている方は、ご住所の訂正(変更)が必要ですが、お手数ですが、次のいずれかの窓口へ申し出をお願いします。

●国民年金加入中(国民年金第1号被保険者)の方↓健康保険課医療年金係⑥番窓口へ

●厚生年金保険加入中の方↓お勤めの会社などへ

●会社員や公務員の被扶養配偶者(国民年金第3号被保険者)の方↓配偶者のお勤めの会社などへ

◆問合せ：ねんきん定期便専用ダイヤル

IP電話・PHSからは【☎0570-058-555】

受付時間：月～金曜日、午前9時～午後8時

第2土曜日、午前9時～午後5時

● 新型インフルエンザ情報 ●



通常の季節性のインフルエンザは、高温多湿な夏の時期にはおさまり涼しい秋になってから流行する傾向があります。当初、新型インフルエンザも、秋口から流行が懸念されていましたが、すでに夏から流行が始まっている状況です。町民の皆さまには、「手洗い・うがい」の励行、「咳エチケット」を心掛けるなど新型・季節性のインフルエンザの感染の予防を徹底しましょう。

もともと健康な方の大多数は、新型インフルエンザに感染しても比較的軽症のまま回復しています。その一方で、妊婦、乳幼児、喘息や糖尿病などの持病を持つ方は感染すると危険性が高くなる事例が報告されています。もし、感染した方・感染の疑いのある方は、他の人にうつさないために、自宅療養・マスクの着用をお願いします。

「インフルエンザかもしれない?」と思
った方
(急な発熱と咳(せき)、鼻水や鼻
がつまった症状、のどの痛みなど)



「新型インフルエンザ」の症状が出た場合には、マスクを付
けて早めに医療機関への受診を心掛けてください。受診する前
にかかりつけ医などに事前に連絡をし、受診時間などを聞きま
しょう。事前に連絡をしないままでの受診は避けましょう。

妊娠している方や持病などがあってか
かりつけ医師がいる方



かかりつけの医師に連絡をして、受診時間などを聞きましょ
う。事前に連絡しないままでの受診は避けましょう。

呼吸が苦しい、意識がもうろうとして
いるなどの症状が重い方



※持病とは…慢性呼吸器疾患・慢性心疾患・代謝性疾患(糖尿病等)・
腎機能障害・免疫機能不全(ステロイド全身投与等)など

子どもに多い「インフルエンザ脳症」
・呼びかけに答えない
・激しいけいれんや意識障害が続く
・意識不明の言動



なるべく早く入院設備のある医療機関を受診しましょう。必
要なら救急車(119番)を呼びますが、必ずインフルエンザの症
状があることを伝えます。

上里町国民健康保険に加入の方へ 「特定保健指導・メタボ改善塾」のご案内

昨年度実施された特定保健指導の参加者のうち、体重
は約7割、腹囲は約6割の方が減少しました!

特定健康診査等を受診した結果、メタボリックシンドロ
ームのリスクのある方へ特定保健指導を実施しています。

特定保健指導では、メタボリックシンドロームを解消でき
るように面接や運動教室・食事教室などを行ない、約6か月間、
生活習慣を変えるサポートをさせていただきます。

特定保健指導の対象となられた方には、特定健康診査の結
果に「特定保健指導・メタボ改善塾のご案内」を同封していま
す。ぜひ、この機会にご自身の健康について再確認してみま
しょう。

第1回目特定保健指導・メタボ改善塾の日程

日時：10月26日(月)、午前9時30分～

※上記日程でご都合の悪い方は、後日の教室等で対応できま
すので、お気軽にご連絡ください。

場所：多目的スポーツホール

対象者：40歳以上の上里町国
民健康保険加入の方で、特定健
康診査受診者又は人間ドック・
職場健診等の結果を提出され、
メタボリックシンドロームの
リスクのある方

内容：特定保健指導の説明と
軽い運動

申込：電話で申し込む

問合せ：健康保険課医療年金
係【☎35-1222内1221
1225】



保健センター予定表 ☎33-2550

10月	1日(木)	ボリオ(平成18年4月～21年5月生)
	2日(金)	
	5日(月)	赤ちゃん相談
	16日(金)	
	17日(土)	母親学級
	19日(月)	2歳児歯科健診(平成19年9月生)
	20日(火)	1歳6か月児健診(平成20年3月生)
	21日(水)	7・8か月児健診(平成21年2月生)
	22日(木)	3・4か月児健診(平成21年6月生)
	23日(金)	3歳6か月児健診(平成18年3月生)
27日(火)	母親学級	

※赤ちゃん相談の「個別相談」は予約制です。

休日の医療機関はこちらへ

①休日急患診療所

[本庄市保健センター内 ☎24-2003]

診察科目…内科系疾患
診察時間…午前9時～正午
午後1時～4時
午後7時～10時
※健康保険証を持参してください。

②在宅当番医療機関

◆診察は午前中のみとなります。また当番医は変更になる場合もありますので、確認してからお出かけください。

10月4日(日)	恵南クリニック	☎24-0008
10月11日(日)	したら眼科クリニック	☎33-8333
10月12日(月)	本庄皮膚科形成外科医院	☎22-3233
10月18日(日)	児玉清水クリニック	☎72-7543
10月25日(日)	関口外科医院	☎33-8208
11月1日(日)	関根内科外科医院	☎77-7667
11月3日(火)	関根外科医院	☎22-3596

【超音波検査受診票】の交付が2回に増えます！

10月1日から妊婦一般健康診査の超音波検査を無料で受けられる「超音波検査受診票」の交付が、これまでの1回から2回に増えます。町外から転入された方にも受診票を交付しますので、保健センターまでご連絡ください。

まだ間に合います！ 子宮頸部がん個別検診！

◆実施期間…10月31日(土)まで

◆対象者…20歳以上の方(年齢基準日は平成22年3月31日)

※集団検診・個別検診をすでに受診済みの方は対象になりません。

◆申込み方法等

- ①受診希望の方は必ず電話等で保健センターへ申込みをしてください。
- ②受診券を送付します。
- ③受診券がお手元に届きましたら、同封されている指定医療機関から選び予約をしてください。

◆検診場所…本庄市児玉郡内の医療機関

◆料金…1,700円(70歳以上の方は無料)

◆持ち物…保健センターより送付した受診券

もうすぐ、お母さん・お父さんになれる方！
母親学級に参加してみませんか？

保健センターでは、妊婦さんやそのご家族の方を対象に母親学級を実施しています。お話や実習を通して、妊娠中の生活やお産のこと、赤ちゃんの育て方などを学んでいきます。同じ体験をしているお友達との出会いもあります。参加希望の方は

事前にお電話でお申し込みください。

日時…10月16日(金)・17日(土)・27日(火)

会場…保健センター

持ち物…母子健康手帳、筆記用具、飲み物、

ひざかけなど各自必要な物

参加費…無料



高齢者等の『季節性インフルエンザ予防接種』を行ないます！

町では、次に該当する方に季節性インフルエンザ予防接種を行ないます。

※この予防接種は、新型インフルエンザを予防するものではありません。

◆実施期間

10月1日(木)～22年1月12日(火)

◆該当者

①65歳以上の方(昭和19年12月31日以前に生まれた方)

9月下旬に対象者全員に通知します。なお、実施期間中に65歳を迎える方には順次発送していきます。接種を希望する方は、指定実施機関に申し込みのうえ、接種してください。

②60歳以上65歳未満の方(昭和20年1月1日～昭和24年12月31日に生まれた方)で、心臓、腎臓、呼吸器の機能又はヒト免疫不全ウイルスによる免疫機能の障害を認定された方(身体障害者手帳1級、又は同程度の方)のうち、接種を希望される方は、保健センターへお申し込みください。

◆料金 自己負担額1,000円(生活保護世帯の方は無料)

◆回数 実施期間内1回

◆接種場所 指定実施機関(一覧表を通知に同封)



無料サイト・出会い系サイトの先にあるワナ…ポイント制度にご注意を!

相談事例

【事例1】

携帯電話から無料懸賞サイトに応募すると、「懸賞に当たりましたので100万円を受け取ってください」というメールが届き、メールに表示されたサイトにアクセスすると、懸賞金を受け取るためにはメールでの手続きが必要で、何回もやり取りをした。初めに無料ポイントが付いていたがすぐなくなり、ポイントを購入してメールを続けた。合計30万円分もポイントを購入したのに、いつまでたっても賞金がもらえない。

【事例2】

出会い系サイトで「芸能人の話し相手になって」という依頼に応じ、メールでのやり取りをした。有料のポイントが20万円も使ってしまった。よく考えてみると、相手は芸能人ではなく、ダマされたのではないか。



お答えします

「懸賞に当たりました」「悩み事の相談に乗ってください」などのメールをきっかけにして無料サイト・出会い系サイトを利用することになり、ポイント購入の支払いが高額になってしまった方からの相談が寄せられています。

出会い系サイトでは、メールを送ったり、読んだりするたびに携帯電話会社への通信料のほかにサイト運営会社に利用料を支払う必要があり、その多くはサイト内で使えるポイントを購入させて支払いに充てるしくみになっています。

悪質なサイトでは、いろいろな理由を付けて頻繁にメールのやり取りをさせ、ポイントを多く使わせることによって高い利用料を得ようとしています。中には、その運営責任者の所在が明らかでないものもあります。

【アドバイス】

◆一度支払ったお金を取り戻すのは難しい

懸賞金をもらうためにポイントを購入した、メールの相手は「サクラ」だ、などと後から言っても、それを証明するのは大変難しく、お金を取り戻すことは困難です。

ポイントを購入しなければ続けられないのであれば、そこで「やめる勇気」を持ちましょう。

◆無料サイトへの登録は要注意

無料の懸賞サイトやゲームサイトにメールアドレスなどを登録したら、身に覚えのない出会い系サイトからメールが頻繁に来るようになった、という苦情も寄せられています。

自分では懸賞サイトに登録したつもりでも、その裏で同時に複数の出会い系サイトにも登録されているというケースもあります。無料だからといって安易に登録するのはやめましょう。

◆不当な請求は支払わない

ポイントを購入させるだけでなく、登録しただけで請求がくることがあります。利用していなければ支払う義務はなく、サイトを利用したとしても、利用規約に明記されていない名目の料金は支払う必要はありません。

また、有料であることの表示がなかったり、わかりにくかったり、無料と表示されていたのに支払いを請求されたり、支払いの確認画面がない場合は、支払う前にお近くの消費生活相談窓口にお問い合わせください。

困ったときの相談窓口は…

◆上里町役場『消費生活相談窓口』【産業振興課農政商工係内 ☎35-1232内2533】

(毎週金曜日、午前9時30分～正午・午後1時～3時30分) ※10月2日(金)は都合によりお休みです。

◆本庄市役所『消費生活相談窓口』【商工課 ☎25-1175】※こちらでも相談を受けられます。

(毎週月・木曜日、午前9時30分～正午・午後1時～3時30分) ※10月22日(木)は、都合によりお休みです。

◆消費生活支援センター熊谷【☎048-524-0999・FAX048-525-6316】

《土・日の相談窓口》

◆社団法人全国消費生活相談員協会【毎週土・日、午前10時～午後4時 ☎03-3448-1409】



図書館からのお知らせ

ブックリサイクルをします！

図書館で不要になった本をお譲りします。ぜひ、お越しください。

日時…10月30日(金)・31日(土)・11月1日(日)

午前10時～午後6時

会場…図書館ロビー



みんなできてね！

◆子どもシアター

日時…10月10日(土)、午後2時

作品名…アニメ「いのしし

うりっ子のぼうけん」

(22分)

◆お話し会

□くまさんのポケット

日時…10月14日(水)・28日(水)

午前11時

□カッコーの会

日時…10月17日(土)、午後2時

□のはらタイム(のはらくらぶ)

日時…10月24日(土)、午後2時

図書館カレンダー 10月

(●印は休館日)

日	月	火	水	木	金	土
				1	2	3
4	●5	6	7	8	9	10
11	●12	●13	14	15	16	17
18	●19	20	21	22	23	24
25	●26	27	28	●29	30	31
11/1	●2	●3	4	5	6	7

長幡・神保原公民館長が任命されました

長幡公民館長に清水幸雄氏、神保原公民館長に金子一男氏が8月25日付で新しく任命されました。地域の活動のまとめ役としてご尽力いただきます。

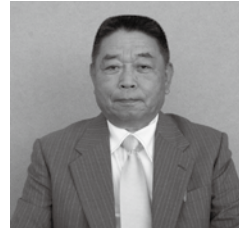

清水幸雄氏



金子一男氏

～秋の一大イベント～

文化の祭典

『第42回上里町文化祭』を開催します！

上里町文化協会主催の第42回上里町文化祭が開催されます。芸能や作品展示などいろいろな催物が盛りだくさんですので、ぜひご来場ください。

部門	日	時	会場
展示発表	11月3日(火)	午前9時～ 午後5時	町民体育館
	11月4日(水)	午前9時～ 午後2時	
芸能発表	11月3日(火)	午前9時～ 午後5時	ワープ上里

問合せ…文化協会事務局

【☎33-6206】

中央公民館

【☎33-8628】



かみさと文芸

咲き満ちて天のかんざし百日紅さるすべり

松島 良子

百日紅は中国から渡来したもので寺の庭などに多い。木の肌がなめらかで登った猿もすべるといので「さるすべり」の名があるだろうか。白や紫の花もあるが枝の先に3センチメートルほどの6弁の花を咲かせる。高さは3メートルから、高いものは6メートルまで達する。その花の咲く様子を「天のかんざし」と詠じたのは見事である。

夾竹桃きょうちゅうとうふるさとと思うこと無きか

板垣 清美

「兎追いしかの山小鮒釣りしかの川」花摘む野辺に陽は落ちてみんなで肩を組みながら歌をうたった帰りみち：ああ誰か故郷を思はざる「生まれ故郷を離れ住む身には望郷の念はひとしおのものがある。夾竹桃の花咲く空を見上げて遠き幼き日のことを回想するのである。

原爆忌悲惨忘れじ日本人
夏帽子散歩道なる遠会釈
つゆ草の青さの滴く貫ひけり
別れの日好みし浴衣母の身に
縁先や祖母を囲みて遠花火
天仰ぎ犬の遠吠え遠花火
葉がくれの胡瓜ずっしり重くなり
格闘技やつる気分草退治

清水 隆枝
平野 和子
斉藤カツ子
久保 梅子
飯島 輝雄
清水ヒサイ
塚越 信雄
亀田 博文

小・中学生の「ボランティアスクール2009」が開催されました

7月28日(火)、8月6日(木)、19日(水)、21日(金)の4日間、上里町社会福祉協議会主催の小・中学生の「ボランティアスクール2009」が開催されました。

4日間で述べ130名が参加し、牛乳パックで紙すきハガキ作成や各地域のミニ交流センターで七夕飾り作成、訪問施設先で大型紙芝居の実演、車いす体験などの福祉体験を行ない、参加者は楽しみながら熱心に取り組んでいました。



夏休み親子ふれあい教室が行なわれました

8月21日(金)・22日(土)に、夏休み親子ふれあい教室が隣保館で行なわれました。

21日(金)は、「切り絵」を教わり、カッターナイフを使って動物の絵を切り抜きました。作品は色紙に貼られ立派な作品に仕上がりました。また、22日(土)は、「組みひも」を教わり、トンボやストラップの小物を作りました。

2日間とも親子で協力しながら作品を完成させ、夏の思い出の作品となりました。



「第2回にしはら水辺の里親フェスティバル」が開催されました

8月22日(土)、「第2回にしはら水辺の里親フェスティバル」が開催されました。

主催者の水辺の里親西原会は、平成19年10月に本庄児玉管内で第1号の水辺の里親の認定を受け、河川の環境美化ボランティア活動に取り組んでおり、その活動を通じて地域の輪が拡大しています。

当日は、約150名の参加で、稚魚の放流や懇親会などが行なわれ、活動の成果を報告しました。

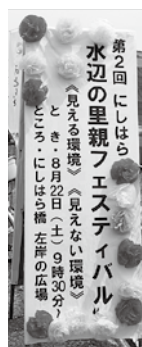

防災フェスティバルが開催されました

9月6日(日)、堤調節池運動公園グラウンドで防災フェスティバルが開催されました。災害はいつ起こるかわからないもの、日ごろの備えが大切ということで、児玉広域消防本部上里分署と上里町にある4つの消防団が合同で、中継送水による消火訓練を行ないました。また、消防車の展示や日赤奉仕団による炊き出し、防災ヘリコプター離発着による訓練なども行なわれました。



じゃじゃ〜ん! わんぱく合宿塾が行なわれました

9月8日(火)~12日(土)、七本木公民館でわんぱく合宿塾が行なわれました。町内の5小学校の3~6年生30名が参加し、4泊5日の日程で親から離れて宿泊しながら、学校に通学しました。この間に子どもたちは、地域の大人たちのサポーターと座禅会やうどん作り、水泳教室、天体観測、竹馬遊びなどを体験し、共同生活をとおして「協調」ということを学んだようです。



まなび。埼玉2009

第21回全国生涯学習 フェスティバル



町長と握手をするマナビィ

開催期間…10月30日(金)～11月3日(火)の5日間
主会場…さいたまスーパーアリーナ・けやき広場

上里町の出店ブース

～郷土の偉人“西崎キク”の生涯を紹介～

大正元年上里町に生まれた西崎キクさん。日本初の女性水上飛行士として、その業績は日本航空史に燦然と輝いています。朝のNHKドラマ「雲のじゅうたん」のモデルにもなりました。

ブース内では、10月31日(土)・11月1日(日)・3日(火)の3日間、スーパー竹とんぼ作りの体験コーナーを開催しますので、参加をお待ちしています。



生涯学習のマスコット「マナビィ」



けやき広場～ステージ発表～

10月31日(土)、午前10時30分～11時に、上里町の「乾武神流川太鼓」の演奏があります。勇壮な太鼓の演奏をご覧くださいませんか。

ほかにも期間中、さまざまなステージ発表が催されますので、詳しくは県ホームページをご覧ください。



スポーツ大会の結果

※情報をお寄せください。

第4回埼玉県スポーツ少年団キッズ (小学校低学年)バレーボール大会 8月2日(日)[熊谷ドーム]

準優勝
上里東ジュニア
バレーボールクラブ



埼玉県スポーツ少年団
柔道親善大会
8月30日(日)
[埼玉県立武道館]
小学校5年生男子の部
第3位 斉藤 諒太

上里町民チャリティー ゴルフ大会 8月26日(水)[上里ゴルフ場] (153名参加)

優勝 橋爪 正美
準優勝 牛込 勇
第3位 梅林 誠

第33回埼玉県スポーツ少年団剣道交流会 8月16日(日)[川越総合運動公園体育館]

個人小学校3・4年男子の部 第1位 清水 健祐
個人中学校女子の部 第2位 川島 遙

※埼玉県第2代表として
上里女子FCパワーズ出場

ベスト8
上里女子FCパワーズ



地域子育て支援拠点事業 (子育て支援センター)を開始します!

町では、子育て支援の一環として10月1日(木)より子育て支援センターを開始します。

この事業は、0歳～就学前のお子さんと保護者の皆さんが自由に集まり交流できる広場で、子育てや養育の相談、情報交換、遊びなど気軽に相談いただける広場です。どちらのセンターも予約なしで自由に参加できます。

センター名	実施日時	実施場所	電話番号
萌美子育てサークル	毎週・火、水、木曜日	萌美保育園	33-0430
	午前10時～午後2時		
安盛ひよこ教室	毎週・月、水、金曜日	安盛保育園	33-8877
	午前9時～正午		
つどいの広場	毎月・第2、第4水曜日	女性センター	35-1236
	午前10時～正午		

問合せ…福祉こども課こども青少年係
【☎35-1236(直)】

平成21年度人権教育指導者養成講座 受講者募集

町民の人権にとって、重大かつ緊急な課題である同和教育を人権教育の中心にとらえながら、あらゆる人権問題の完全解消をめざしていきます。そのため、人権問題の諸課題を自覚し、自ら実践を行なう人材を養成するために、人権教育指導者養成講座を開催します。

日 時…10月～22年2月まで(全7講座)

会 場…上里町役場・会議室

対 象…町民・人権問題の推進に関わる方
各種団体等

定 員…50名程度

申 込…10月16日(金)までに生涯学習課まで
(全日程修了者には、修了書を授与)

問合せ…生涯学習係【☎35-1245(直)】

地上デジタル放送受信説明会が開催されます!

2011年7月24日の地上デジタルテレビジョン放送への完全移行に向けて、総務省埼玉県テレビ受信者支援センター(デジサポ埼玉)による説明会が町内各施設で開催されます。

説明会では、町民の皆さまが円滑に地上デジタル放送へ移行いただけるよう、デジタル化に関する説明や個別相談などを行ないます。地デジについて詳しく知りたい方、準備が分からない方等どなたでも自由に参加できますので、ご都合のよい時間帯に合わせて会場に足を運んでください。

開催日	時間	会場
10月21日(水)	午前11時～	賀美公民館 2階 集会室
	午後 2時～	
10月22日(木)	午前11時～	長幡公民館 3階 大会議室
	午後 2時～	
10月28日(水)	午前11時～	神保原公民館 ふれあいホール
	午後 2時～	
10月29日(木)	午前11時～	七本木公民館 2階 研修室
	午後 2時～	
10月30日(金)	午前11時～	上里東公民館 1階 学習室
	午後 2時～	
11月 4日(水)	午前11時～	コミュニティセンター 2階 第一会議室
	午後 2時～	

◆説明会に関する問合せ…総務省埼玉県テレビ受信者支援センター【☎048-823-8630】

2011年7月24日でアナログテレビ放送は終了します。地上デジタル放送の準備をお願いします。

◆地上デジタル放送に関する問合せ…総務省地上デジコールセンター【☎0570-07-0101】

定額給付金

申請期限が
迫っています!

10月19日(月)
申請受付終了

申請はお早めに！申請の受付がまもなく終了します。

【申請窓口】役場3階・総合政策課

※世帯主（外国人登録原票に登録されている方は個人）の方で申請書が届いていない場合は、上里町役場又は平成21年2月1日に住民登録を行なっている市区町村へお問い合わせください。

問合せ…総合政策課(給付金担当)
【☎35-1238(直)】

ポルトガル語のお知らせ (versão em português)

O prazo para solicitação do subsídio (teigaku kyūfukin) é até o dia 19 de outubro, portanto solicite o quanto antes. Os requisitos são: estar registrado em Kamisato até a data base, ou seja 1º de fevereiro e possuir visto de no mínimo 2 meses de prazo (exceto visto de turismo). Para esclarecimento de dúvidas ou para as pessoas que não receberam o formulário de solicitação, entre em contato com a Prefeitura de Kamisato (no 3º andar Sōgō Seisakuka ou através do telefone 35-1238).

平成21・22年度入札参加資格審査の 第3回追加申請受付の実施について

平成21・22年度の「建設工
事」「設計・調査・測量業務」
「土木施設維持管理業務」の
入札参加資格審査に係る第
3回追加申請受付を実施し
ます。

◆受付期間

10月19日(月)～30日(金)、午前
9時～11時30分・午後1時
～4時(土・日曜を除く)

◆事前予約制

◆会場

埼玉県入札審査課(本庁舎
3階)

◆申請方法

書類による対面審査

※郵送や電子申請による受
付は行いません。

※10月15日(木)、午後5時ま
でに「予約申込書」をF A

Xで送付してください。

◆共同受付

新規登録の場合

【新規登録の場合】

新規登録を希望する事業
者については、市町のみ

登録希望であっても、受付
期間中、共同受付窓口(県)

において受付を実施します。

※各市町の窓口による個別

の受付は行ないません。

【自治体追加・希望業種追加 の場合】

電子入札共同システムに
登録している事業者が、自
治体の追加・業務の追加を
希望する場合は、受付期間
中、共同受付窓口(県)にお
いて受付を実施します。

※各市町の窓口による個別
の受付は行ないません。

◆入札参加資格の審査及び 格付等

入札参加資格の審査及び
格付等については、共同受
付窓口での審査後、申請先
自治体固有の審査基準に基
づき、各自治体が行ないま
す。

◆申請の手引き、申請書様式

10月上旬に、県入札審査
課ホームページ

http://www.prefsaitama.lg.jp/A01/BT00/nyusin-k/01nyushin/21-22tsuka3/nyusin_tsuka3_gaiyoh.html

で公表予定です。

◆参加資格の有効期間

平成22年1月1日から平成
23年3月31日まで(1年3
か月間)

◆問合せ

埼玉県入札審査課入札参
加資格審査担当(建設工
事) ☎048-830-
4914

総務課管財契約係 ☎35-
1234内3211・32

12

1

1

1

1

1

指名競争入札の結果

※単位は円。金額については消費税込みの契約金額です。

◆平成21年8月28日分

工事名	落札金額	落札業者
① 平成21年度 上里公共下水道事業汚水管渠築造工事(10工区)	15,897,000	美山土建興業(株)
② 平成21年度 上里公共下水道事業汚水管渠築造工事(11工区)	21,073,500	東和建設(株)
③ 平成21年度 給配水管管理図補正業務及び漏水調査業務委託	3,780,000	フジ地中情報(株)東京支店

おしらせ コーナー

教室・募集 イベント

愛犬のしつけ方教室

日時：11月10日(火)・13日(金)・18日(水)・24日(火)・12月1日(火)
(全5回)、午後1時30分～3時30分

※講習だけ参加の方は11月10日(火)のみとなります。

会場：本庄保健所

対象：生後6か月以上1年未満の愛犬と飼い主

内容：①講習『法令、犬の習性、行動、しつけ方、問題行動について』、②実技

定員：30名(うち実技参加者8名)

参加費：無料

※実技希望者は傷害保険加入

申込：問合せへ

問合せ：本庄保健所生活衛生・薬事担当【☎22-6481】

埼玉県立本庄特別支援学校
第2回学校説明会及び
学校公開週間について

◆学校説明会

日時：11月4日(水)、午前9時50分～正午

会場：本庄特別支援学校

内容：授業公開、学校概要及び高等部生徒募集の説明

◆学校公開週間

日時：11月2日(月)・5日(木)・6日(金)、午前9時45分～正午

内容：授業公開

※直接学校で受付をし、自由に授業をご参観ください。

問合せ：本庄特別支援学校【☎24-3747】

『第5回さいたま輝き荻野吟子賞』候補者募集

対象：女性の社会参画に貢献している県内在住・在勤又は県内出身の個人か男女共同参画の推進に取り組んでいる県内の団体・事業所

申込：10月30日(金)までに、所定の推薦書(県男女共同参画課、本庄地域振興センター等で入手)を問合せへ

問合せ：県男女共同参画課【☎048-830-2927】

「本庄児玉看護専門学校」
入学募集

【社会人選考試験】

出願期間：10月30日(金)～11月6日(金)

試験日：11月15日(日)

【一般選考試験】

(一次募集)

出願期間：22年1月8日(金)～15日(金)

試験日：22年1月24日(日)

(二次募集)

出願期間：22年3月1日(月)～8日(月)

試験日：22年3月14日(日)

問合せ：本庄児玉看護専門学校【☎35-2077】

初心者硬式テニス教室

日時：11月8日～12月13日までの毎週日曜日(全5回、12月6日は休み、予備12月20日(日)、午前10時～正午)

会場：長久保公園テニスコート

参加費：1500円(5回分)

参加資格：高校生以上の町内在住在勤者

申込：10月31日(土)まで

問合せ：テニス協会教室窓口【☎21-5875】

少林寺拳法教室(秋期)

日時：10月9日～10月30日までの毎週金曜日、午後7時～8時

会場：上里町コミュニティセンター12階

対象：町内に関わる老若男女

講師：萩崎慎太郎氏(財)埼玉県少林寺拳法連盟埼玉上里支部代表)

費用：無料

服装：運動のできる服装

※水分補給は各自で対応

問合せ：少林寺拳法教室事務局【☎090-5544-9542】

第41回 上里町バドミントン大会

日時：11月1日(日)、午前8時45分～

会場：町民体育館

種目：男女各ダブルス

各A・B・Cクラス

対象：中学生以上

※Cクラスのみ町内在住在勤者

申込：10月20日(火)

問合せ：バドミントン連盟事務局【☎090-6792-4601】

第12回 交流ゴルフフェスティバル

日時：10月26日(月)、午前8時30分～

会場：上里ゴルフ場

対象：①障害のある方、②障害のない方

定員：①②各40名(申込順)

参加費：①5100円、②5500円(プレー費・参加費・昼食代含)

申込：10月12日(月)まで

問合せ：埼玉県社会福祉事業団障害者交流センター【☎048-834-2248】

秋季テニス大会

日時：10月18日(日)(予備日25日(日))、受付午前8時30分

会場：長久保公園テニスコート

対象：高校生以上の町内在住在勤者

種目：男女各ダブルス(パートナーを決めて申し込む)

参加費：非会員1000円、協会員500円(弁当付)

申込：10月9日(金)まで

※当日のけが、事故、盗難等は本人の責任で対処

問合せ：テニス協会大会窓口【☎090-3226-3972】

ターゲット・バードゴルフ 初心者講習会

日時：10月16日(金)、午前9時
30分
会場：忍保パブリック公園
内ターゲットバードゴルフ
場

対象：町内在住在勤者

講師：中林安雄氏(埼玉県T
BG協会常任理事)

参加費：無料

準備：クラブ一式(貸与可)

申込：10月15日(木)まで

問合せ：上里町ターゲット

バードゴルフ協会事務局【☎
33-0275(午後5時以
降)】

第13回町民ターゲット・ バードゴルフ大会

日時：10月20日(火)(予備日23
日(金)、午前9時30分)

会場：忍保パブリック公園

内ターゲットバードゴルフ
場

対象：町内在住在勤者

参加費：無料

準備：クラブ一式(貸与可)

申込：10月16日(金)まで

問合せ：上里町ターゲット

バードゴルフ協会事務局【☎
33-0275(午後5時以
降)】

生活情報

平成22年版県民手帳を 販売します

県民手帳を10月30日(金)か
ら産業振興課農政商工係で
販売します。販売数には限り
がありますので、お早めにお
求めください。

県民手帳：500円(黒・グ
レイッシュブルーの2色)

問合せ：産業振興課農政商
工係【☎35-1232(直)】

麻薬・覚せい剤乱用 防止運動

10月1日(木)～11月30日(月)
は「麻薬・覚せい剤乱用防止運
動」期間です。地域や家庭から
薬物乱用を根絶しましょう。

【薬物乱用を防止するには】

①薬物乱用の危険性は身近
にあり、自分には関係な
いと思わない。

②薬物乱用は1回でも「ダ
メ。ゼツタイ。」

③1人で悩まないで、友人
や家族に何でも相談する。

相談・問合せ：児玉福祉保健
総合センター・本庄保健所
【☎22-6481】

自営業者のための 「なんでも相談会」開催

日時：毎週水曜日、午後1時
30分～5時(祝・祭日は除く)
会場：本庄民商会館2階
内容：税金・融資・経営・多重
債務などに関する相談

問合せ：本庄民主商工会【☎
21-6265】

出産一時金が 4万円引き上げられます

上里町国民健康保険に加
入し、平成21年10月1日～23
年3月31日までの間に出生
される方に緊急少子化対策
として、出産育児一時金が
4万円加算され、産科医療補
償制度加入医療機関で出生
の場合は42万円、その他の医
療機関で出生の場合は39万
円が支給されます。

また、この期間に出生され
る方は、直接支払制度(出生
のため医療機関に入院した
場合、出産育児一時金の範囲
内で病院での窓口払いをし
なくて済む制度)が活用でき
ますので病院の窓口でご相
談ください。

問合せ：健康保険課医療
年金係【☎35-1222内
1225】

裁判所の調停委員、 弁護士による 「調停相談」開催

日時：10月9日(金)、午前10時
～午後3時
会場：本庄市役所6階大会
議室

内容：交通事故・公害・土地
建物・金銭・家庭の問題に関
する相談

問合せ：本庄調停協会【☎22
-2514】

『里親入門講座』開催

多くの皆さんに「里親制
度」を理解してもらうため、
『里親入門講座』を開催しま
す。養育経験のある里親から
話を聞いてみるなど、一緒に
学んでみませんか。

日時：①10月24日(土)、②11月
1日(日)、午後1時～4時

会場：①深谷市幡羅公民館、
②羽生市民プラザ

内容：里親制度について、養
育体験談、みんなで意見交換

申込：参加希望の方は問合
せへ申し込む

問合せ：熊谷児童相談所・里
親担当係【☎048-521
-4152】

「ぼんじりすか 」検察審査会」

交通事故、詐欺、おどしな
どの犯罪の被害にあい、警察
や検察庁に訴えたが、検察官
がその事件を起訴してくれ
ない。このような不満をお持ち
の方のために「検察審査
会」があります。お気軽にご
相談ください。費用は無料で、
秘密は固く守られます。

問合せ：熊谷検察審査会事
務局【☎048-521-
2474】

ルールを守って 明るく住マイル

10月11日(日)～17日(土)は、
「違反建築なくそう運動」期
間です。15日(木)に一斉公開建
築パトロールを実施します。

【建築に関する法令等の説
明会】

日時：10月13日(火)、午後2時
～4時30分

会場：本庄中央公民館

内容：建築物環境配慮制度、
住宅瑕疵担保履行法ほか

※「耐震改修等の改築相談
会」同時開催

問合せ：埼玉県熊谷建築
安全センター【☎048-
533-8776】

【☎22-6481】

環境にやさしい買い物キャンペーン～まずはレジ袋からはじめよう～

そのレジ袋いつも必要ですか？

皆さんが買い物をする時に、何気なくもらうレジ袋。一人ひとりが必要なレジ袋だけ使い、すぐごみになってしまうレジ袋は断る。レジ袋の代わりに、マイバックや同じレジ袋を繰り返し使うことで、ごみを減らすだけでなく、レジ袋の製造が減り、地球温暖化防止にもつながります。

まずはレジ袋をきっかけに、環境を意識するライフスタイルの見直しをはじめませんか？



【環境にやさしい買い物キャンペーン実施店舗】

日 時	午前 10 時 30 分～	午後 1 時 30 分～	午後 3 時～
10 月 20 日(火)	ベルク七本木店	ベルク本庄店	とりせん上里店
10 月 21 日(水)	——	ユニクス上里	イオン上里 ショッピングセンター

上記の店舗において、チラシや啓発品の配布を行ないます。
数に限りがありますので、なくなり次第終了となります。

<マイバックを使うときのお買い物マナー講座>

- ①マイバックは折りたたんだまま、お買い物をしましょう
- ②お買い物には、お店に備え付けのカゴを使いましょう
- ③マイバックはレジ袋の代わりですので、レジに着いてから使用しましょう

問合せ…町民環境課生活環境係【☎35-1221内1302】

女性のチャレンジ& リフレッシュ応援講座 参加者募集!

からだに やさしい
「ストレッチ」

～心も体もリフレッシュ～

日時…10月13日(火)、

午前10時～11時30分

会場…女性センター(ウイズ・ユ
上里)・セミナーホール

講師…入 美由紀氏

服装…動きやすい服装

持ち物…水分補給のための
飲み物、バスタオル

定員…20名(無料)

申込…10月2日(金)～(定員に
なり次第締切)

問合せ…女性センター

【☎35-1357】

バランスアップ体操教室 参加者募集!

バランスアップ体操は、年齢を重ねるにつれて低下していく平衡感覚を向上させることをねらいとした新しい健康体操です。この体操に使う器具『バランススティック』は、高さ2cmのスポンジでできた平均台で、子どもからお年寄りまで誰でも安全に使用できるよう設計されています。

運動プログラムは、各個人のバランスチェック、筋力アップ、ストレッチ等、後半には「オモシロ運動」を取り入れた軽い運動です。音楽にあわせてみんなで楽しく身体を動かしてみませんか。

日時…11月11日～12月2日までの毎週水曜日(全4回)、午後1時30分～3時

会場…多目的スポーツホール

講師…田邊 潤氏(早稲田大学本庄高等学院教諭・スポーツ科学部講師)

対象…町内在住の50歳以上の方

定員…40名(定員になり次第締め切り)

参加費…500円(テキスト代)

申込…10月26日(月)までに電話又はFAX(住所・氏名・年齢・性別・電話番号を明記)で申し込む

問合せ…生涯学習課スポーツ振興係

【☎35-1245(直)・FAX33-9388】

ひとのうごき

町の人口(平成21年8月末日現在)

総人口… 31,950人 [-56]
 男 … 15,880人 [-32]
 女 … 16,070人 [-24]
 世帯数… 11,659世帯 [- 8]
 (カッコ内の±は前月比)
 出生…15 死亡…26
 転入等…96 転出等…141

お誕生おめでとう

行政区分	氏名	保護者
[堀 込]	齋藤 優月 (ゆづき)	豊 剛
[西 大]	坂本 結衣 (ゆい)	一 彦
[並木沖]	荒井 桃果 (ももか)	和 努
[立野南]	浅見 琉奈 (るな)	康 明
[京 塚]	川邊 紗也 (さや)	孝 匡
[古新田]	根岸 真也 (まなや)	次 勇
[三 田]	清水 陽翔 (はると)	正 隆
[三 田]	栗田 彪我 (ひゅうが)	充 利
[三 田]	栗本 力希 (りき)	潤 市
[三 田]	渡邊 珀 (はく)	善 光
[三 田]	廣山 絢葉 (あやは)	博 博
[三 田]	石黒 怜生 (れい)	一 俊
[四丁目]	横塚 もも	
[宮本町]	坂本 実優 (みゆ)	

(8月中の出生届より)

お悔やみ申し上げます

行政区分	氏名	年齢
[黛]	飯塚 俊一	(71)
[金下]	大塚 エツ子	(74)
[西金]	板垣 一郎	(88)
[堀込]	鶴田 勇作	(81)
[宿]	清水 庄作	(94)
[東大北]	戸矢 貞吉	(88)
[堀之内]	浅見 勝	(53)
[東堤]	大西 慶治	(38)
[丹蔵石倉]	関口 登代子	(87)
[阿保町]	高橋 善弘	(61)
[阿保町]	桃井 敏郎	(57)
[本郷一]	金井 英雄	(88)
[京塚]	塩原 順	(62)
[古新田]	土方 正一	(59)
[三田]	渡辺 吉雄	(62)
[四ッ谷]	武藤 倉一	(82)
[四ッ谷]	福島 セツ	(93)
[西原町西]	齊藤 長治	(82)
[西原町西]	星野 タツ	(81)
[一丁目]	林 俊章	(82)
[一丁目]	岩田 國勝	(64)
[二丁目]	坂本 健一	(71)
[東町西]	澁澤 勝一	(71)
[八町河原]	齋藤 亀吉	(93)

(8月中の死亡届より)

※掲載を希望されない方は、届出時に窓口又は総務課庶務係【☎35-1234内3222】までお申し出ください。

問合せ…町民環境課町民係

【☎35-1224内1323】

ちっちゃな町民

お子さんの写真を募集中です!

あなたの写したお子さんの写真をこのコーナーに掲載しませんか? 希望者は、総務課まで写真をお持ちください。【☎35-1234】

町民環境課町民係
 10月の日曜窓口開庁日
 10月11日(日)
 午前8時30分～正午
 ◆取扱事務
 ・住民票などの証明書の発行
 ・印鑑登録

善意をありがとう

社会福祉協議会8月分寄付者

高橋 秀夫氏	1,515円
横田 好男氏	10,000円
青木 英夫氏	30,000円
(株)ベルク七本木店	16,507円
(株)ベルク上里SC店	15,522円
岩田精肉店	6,842円
キャノンコンポーネンツ(株)納涼祭	46,022円
匿名	12,420円

ご協力ありがとうございました
 上里町社会福祉協議会【☎33-4232】

有料広告掲載希望者募集!

『広報かみさと』に広告を掲載してみませんか?

上里町では、自主財源の確保などを図ることを目的に、『広報かみさと』への広告希望者を募集します。

今回の募集は、平成22年1月号・2月号・3月号(3か月分)の広告主です。

掲載位置	表紙・裏表紙を除くページの下1段で、町が指定した位置
掲載規格	1号につき原則1事業者B広告1枠とする(ただし広告掲載希望者が広告枠数に満たないときは、枠数の範囲内でA広告として掲載可能) A広告(1段分) 横170mm×縦45mm B広告(2分の1段分) 横85mm×縦45mm
募集枠	1号につき最大2段分
掲載期間	1か月単位(連続掲載最長3か月)
掲載料	1か月(1号)につき A広告 16,000円 B広告 8,000円

募集期間…10月23日(金)まで

問合せ…総務課庶務係【☎35-1234内3222】

広告

広告

みなさんの体育祭です。ふるってご参加を！

10/11(日)

第41回上里町民体育祭 プログラム

No	競技種目	参加対象者
1	竹取物語	小学生(自由参加)
2	体育協会対抗リレー	体育協会
3	おいかけ玉入れ	幼児(自由参加)
④	地球まわしリレー	地域別一般
5	スポーツ少年団対抗リレー	スポーツ少年団員
6	あけてびつくり封切り競走	来賓・商工会一般(自由参加)
7	字別対抗リレー(予選)	ハンドドリブルリレー(男2・女2) ソリ引きリレー(男2・女2) 対抗リレー(男2・女2)
8	スポーツ少年団・親子でジャンプ	スポーツ少年団・親子
9	台風の目	PTA会員等
10	みんなで踊りましょう	レクリエーション協会一般(自由参加)
11	昼食・アトラクション	交通安全パレード 太極拳・スーパード×クイズ
12	ゴルフでボウリング	老人クラブ・高齢者
13	民謡(上里音頭・津軽の花)	SALA上里・民謡連盟・民謡愛好者 小学生・老人クラブ一般(自由参加)
⑭	綱引き(小学生)	小学生(自由参加)
15	綱引き(一般)	地域別一般
16	字別対抗玉入れ	字別チーム
17	字別対抗リレー(決勝)	字別チーム

※太文字は字別対抗種目、○数字は地域別一般対抗種目です。
※出場された方全員に参加賞をさしあげます。

開会式:午前8時30分 競技開始:午前9時 競技終了:午後3時30分(予定)

成人式を上里で迎えませんか?

第56回上里町成人式のお知らせ

第56回上里町成人式を平成22年1月10日(日)にワープ上里で開催します。

現在、町外に住み来年成人式を迎えられる方で、上里町の成人式に参加を希望される方は、氏名(既婚者は旧姓も)・住所・電話番号及び実家の住所・電話番号を11月20日(金)までに教育委員会生涯学習係へご連絡ください。

※町内に住んでいる方については、12月中旬に招待状を送る予定です。

成人式実行委員募集!

成人式の企画・運営等を行なう実行委員を、新成人の皆さんから募集します。興味のある方は、10月30日(金)までにご連絡ください。

問合せ…生涯学習係【☎35-1245(直)】

～11月1日(日)開催『かみさとふれあいまつり』～

フリーマーケットコーナー出店者大募集!

『かみさとふれあいまつり』のフリーマーケットコーナーに出店しませんか。ご応募お待ちしております。

▶日時・会場

11月1日(日)、午前10時～堤調節池運動公園グラウンド

※まつりの詳細については、広報と同時配布のチラシをご覧ください。

▶応募資格

児玉郡市内又は近隣市町村に在住、在勤の18歳以上の方(団体営業の方(プロ)の方は参加不可)

▶出店料

1区画につき500円(出店料はまつり運営費の一部に充当。荒天により中止の場合は社会福祉協議会へ寄付。いずれの場合も出店料は返金しませんのでご注意ください。)

▶応募方法

総合政策課に置いてある申込書で申し込む

▶応募期間

10月16日(金)まで

▶区画数

60区画程度(1区画は3m×3m※応募多数の場合は抽選)

▶問合せ

上里町コミュニティ企画実行委員会事務局

【☎35-1238(総合政策課内)】



Kamisato Public Information

広報 **かみさと**

10月号(No.485)©平成21年10月1日発行
発行●上里町 編集●上里町役場総務課庶務係
〒369-0392 埼玉県児玉郡上里町大字七本木982番地



この広報は再生紙を使用しています。

◆上里町役場電話・FAX番号 TEL. **35-1221(代)** FAX. **33-2429**
[上里町ホームページ] <http://www.town.kamisato.saitama.jp/>