



# かもさと

上里町 町制施行50周年記念町勢要覧

上里町 町制施行50周年記念町勢要覧

ひと・まち・自然が共に輝く  
“ハーモニータウン かもさと”



上里町 町制施行50周年記念町勢要覧

【発行】埼玉県上里町  
〒369-0392 埼玉県児玉郡上里町大字七本木5518番地  
TEL.0495-35-1221 FAX.0495-33-2429  
<http://www.town.kamisato.saitama.jp/>

【発行日】令和3年11月

【編集】上里町役場 総合政策課



HP



LINE

“わ”のあるまち かみさと

く人の和、まちの輪、未来へつながる50年

埼玉県最北端に位置する上里町。

烏川、神流川の二大河川の雄大な流れやのどかな田園風景を楽しむことができるゆつたりとした一面と、上里サービステリアを中心とした観光・交流の拠点としての一面をもち合わせています。

そんな私たちの町は、50年の歴史のなかで、たくさんの“わ”を育んできました。

“わ”とは、環（環境）・業（産業）・和（調和、平和）・輪（人の輪、地域の輪）、話（会話・昔話）など、

たくさんの意味を持っています。

そしてこれからも、もっとかがやく大きな“わ”を目指し、

新しい一歩を踏み出します。



History



Industry

Nature



Life

Sightseeing

CONTENTS

町長ごあいさつ ..... 1

町制施行50周年記念特集

かみさと未来トーク ..... 2

かみさとTOPICS ..... 4

“わ”のあるまちかみさと ..... 7

かみさとの“環”01 ..... 8

自然 ..... 8

かみさとの“業”02 ..... 10

産業 ..... 10

かみさとの“和”03 ..... 14

暮らし ..... 14

かみさとの“輪”04 ..... 18

観光・交流 ..... 18

かみさとの“話”05 ..... 21

歴史・文化 ..... 21

もつとかがやく“わ”をめざして ..... 24

第5次上里町総合振興計画 ..... 24

上里町50年のあゆみ ..... 28

データで見る上里町 ..... 32

かみさとインフォメーション ..... 34

かみさとMAP ..... 36



上里町長 山下博一

町長ごあいさつ

昭和46年（1971）に誕生した上里町は、令和3年11月3日、町制施行50周年の記念すべき日を迎えました。

上里町にはたくさんの「わ」があります。4つの「上」の字で円（輪）が形作られた町章には、人の和（輪）と円満という意味が込められています。また、町が掲げる将来像「ひと・まち・自然が共に輝く「ハーモニー」タウンかみさと」の中の「ハーモニー」は「調和」を意味し、町民が一体となってまちづくりを進める町の様子を表しています。町民が作りあげた「人の和」、それらが重なり、長い年月を経て作り上げた一つの大きな「まちの輪」。そして、町の未来へ思いを込め、「人の和、まちの輪、未来へつながる50年」のキャッチフレーズを考えました。

先人たちが築いた町を、皆様とともにさらに魅力あるまちへと発展させ、「ひと・まち・自然が共に輝く「ハーモニー」タウンかみさと」の実現に努力してまいります。このたび、本町の50年の歩みを振り返るとともに、いきいきと活動する方々の姿をご紹介します町勢要覧を発行いたしました。多くの皆様にご覧いただき、輝かしい将来像を思い描いていただければ幸いです。

# かみさと未来トーク

上里町にある2つの中学校から、8人の中学生に集まっていただきました。8人をお願いしたのは、自分と、町の未来について考えてもらうこと。中学生の皆さんは、上里町の将来を担う存在です。そんな原石ともいえる中学生の皆さんと、山下博一町長と一緒に未来について語り合う、「未来トーク」の始まりです。



左から（上里中）三原寛太さん、大澤晴人さん、大久保詩穂さん、折茂美花さん、山下博一町長、（上里北中）岩田鈴央さん、才須慎さん、中島実那さん、大淵菜摘さん

皆さんは、上里町のどんなところが好きですか？

**才須** 東京へ行くのに路線一本で行けて、高速道路が近くにあるところや、商業施設や映画館があり、買い物に困らないところも好きです。

**岩田** 隣の本市市にもない映画館が、上里町にあるところがいい。映画館は、友達と遊ぶのにもぴったりです。

**三原** 自然が豊かなところと、ショッピングセンターが近く、いろいろなところへのアクセスが良いところです。

**大久保** 私は、食べ物がおいしいところ、ショッピングセンターがあり買い物や楽なところ、自然が豊かで生き物がたくさんいるところです。

**大淵** 自然がきれいで、野菜やお肉などがおいしいところと、人が優しいところが好きです。

**折茂** 夜は町が静かになり、安らげる場所です。また、役場が明るいので、たくさんの人が相談に来やすいと思います。

**町長** 上里町は映画館や商業施設も多いですが、自然が豊かで災害も少なく、梨やいちごなどのおいしい農産物がたくさんあります。また、高崎線が羽田空港へ乗り入れる計画もあります。羽田へ一本で行けると、海外旅行や、国内の移動も非常に便利になります。今後、町の魅力が広まって、海外からも観光客が来てくれるといいですね。

**中島** 私は自分が通っている上里北中学校の校歌が好きです。北中の校歌の作詞



は、「ジングルベル」を日本語に訳した宮澤章二という人で、誰もが知っている曲の作詞をした人が、北中の校歌の作詞をしたというのを誇りに思います。また、英検の検定料に補助金があることも魅力です。補助があると積極的に受験することができそうです。

**大澤** 私は、図書館の本の種類が多く、静かなところが好きです。読書マラソンなどの企画も、子どもが読書に興味を持つ機会になっていると思います。

**町長** 自分の学校の校歌を大事にするのは素晴らしいことです。ぜひこれからも自分たちの学び舎を大事にしてください。また、私も本が大好きです。これからデジタル技術も活用しながら、いろいろな学習環境を整えていきたいと考えています。

未来の上里町について、「こういう町になったらいいな」「こんなもの

## 10年後の「自分」に向けたメッセージ

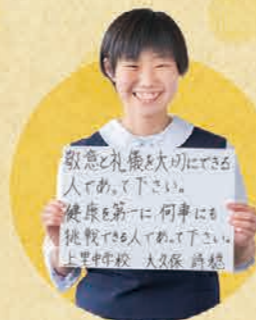

できる人を育てる設備があったらいいなと思います。

**岩田** 私は、留学生が多い町になってほしいです。これからは英語が重要になると思うので、留学生向けのパンフレットなどを作りたいと思います。

**町長** 留学生については、将来たくさん外国人と共存していく可能性のある町になるよう、行政としてもしっかり取り組んでいきたいと思っていますので、引き続き関心を持っていただければと思います。

町は、若い皆さんの意見を参考に今後ともまちづくりに取り組んでいきたいと思っています。皆さんが、この上里の未来を真剣に考えてくれていることを非常にうれしく思います。皆さんにとって上里町は故郷です。ぜひこの町を愛してください。皆さんからのご意見を聞いて、町としても、まちづくりにしっかり活かしていきたいと思っています。ありがとうございました。

そのためには、登下校時のあいさつや日頃から町のルールを守ることが大事だと思います。また、町民プールがある、町の人の健康づくりを推進できると思います。

**大澤** 町を歩いていると、道路が傷んでガタガタしているところがあるので、そういうところを整備して、町に住んでいる人も、町に来る人も、みんなが安全で気持ちよくいられる町になってほしいです。そのためには、道路を大切に使うことが必要だと思います。

**大久保** 交通事故ゼロの、安心して生活できる町、みんなが楽しく笑顔で暮らせる町になってほしいです。また、小さな子どもからお年寄りまでみんなが利用できるような広い公園を増やしてほしいです。そのためには、私たちがごみ拾いや交通安全に気をつけること、あいさつをたくさんすることが必要だと思います。

**町長** 皆さんがいろいろな視点で町に関心を持ち、真剣に考えてくださって、頼もしく思います。ルールを大切にしながら自ら考え行動することは、非常に大切です。町のルール作りは行政の大きな仕事のひとつなので、皆さんに理解してもらい、協力してもらえればルール作りの仕組みをしっかりと考えたいです。

**中島** 個人的には、学校の施設が少し古くなっていることが気になっていて、学校の設備がもう少し整ったら、生徒たちも学習に意欲が出ると思います。去年、理科の先生から、上里中の卒業生が「二ホニウム（新元素）の発見に携わった」という話を聞き、そういう未来の教育に貢献

がほしいと思います。

**才須** 町の魅力をインターネットから知ってもらい、興味を持ってくれた人たちに来てもらい、住んでもらいたいです。そのために、公共施設や福祉施設が充実して、安心して暮らせる上里町になってほしいと思います。

**大淵** 私はもっと建物や飲食店が増えたいなと思います。一人ひとりがこの町を誇りに思い、たくさんの人に愛されるような町にするためにも、いろいろな行事やボランティアに参加することが、自分たちができることだと思います。

**三原** 現在のいいところが継続して残り、ごみが多いことや危険な曲がり角といった悪いところが改善されるといいなと思います。そのためには、ポイ捨てしないことはもちろん、ごみを拾うなどして豊かな自然を保つようにしたいです。

**折茂** 私は朝「おはようございます」が飛び交う町になったらいいなと思います。



そのためには、登下校時のあいさつや日頃から町のルールを守ることが大事だと思います。また、町民プールがある、町の人の健康づくりを推進できると思います。





かみさと

TOPICS

# 上里サービスエリア周辺地区 (愛称「このはなパーク上里」) 整備事業を進めています



## VOICE

毎週の買い物が楽しみです。

新鮮な野菜を手頃な価格で購入できること、生産者の方と直接お話しできることが楽しくて、毎週利用しています。県外にある夫の実家に野菜を送ると、おいしいのでとても喜んでくれます。

新原 圭祐 さん・道子 さん

「おいしい」の言葉がうれしい。

旬の野菜をいち早く店頭で並べたり、スーパーにない野菜を販売して、お客様に楽しんでもらえるよう日々工夫しています。「おいしい」の言葉がうれしくて、やっていてよかったです。

金井 武 さん

このはなパーク上里に「このはな芝生広場」が完成しました！



### このはな芝生広場

上里サービスエリア周辺地区整備事業による公園ゾーンの整備により、令和3年10月8日にオープンしました。このはなパーク上里の中央に位置し、「人を迎え入れ、人が集まり、人が憩える空間」をコンセプトとした、芝生の広場です。



### これまでのながれ

- 平成23年(2011) 関越自動車道上下線側を産業団地、農村活性化施設(物産館、農産物直売所等)、下り線側を産業団地とし、上下線それぞれにスマートICを整備する「上里SA周辺地区整備事業」に着手。
- 平成25年(2013) 周辺地区産業団地の分譲を開始。
- 平成27年(2015) 12月20日 上里スマートICの開通。
- 平成28年(2016) 3月 周辺地区産業団地の全5区画が完売。
- 平成29年(2017) 11月 農村公園「アグリパーク上里」オープン。
- 令和元年(2019) 上里SA周辺地区の愛称が「このはなパーク上里」に決定。
- 令和3年(2021) 10月 このはな芝生広場オープン。

このはなパーク上里  
上里サービスエリア周辺地区

上里町は東西に関越自動車道が横断しています。関越自動車道「上里サービスエリア(以下、上里SA)」は埼玉県の北の玄関口として、1日約2万人に利用される、全国的にも利用者数の多いサービスエリアです。  
また、平成27年には上里スマートインターチェンジ(以下、上里スマートIC)が開通し、ますます便利になりました。  
今、町ではこの上里SA周辺地区を町の中心的な観光拠点とし、より多くの「人・もの・仕事」が充実する広域交流拠点として、さまざまな整備を進めています。

Nature



環

- 01 -

自然

人と自然が共存する美しい環境は町の自慢です。



Industry

業

- 02 -

産業

農業を中心に、さまざまな産業が町を支えています。



話

- 05 -

歴史・文化

歴史資料や偉人たちは、いつの時代も町の話に。



水のあるまち  
かみさと

KAMISATO 50th

50年の町の歴史のなかで育まれたたくさんの“わ”。  
ここからは、上里町ならではの“わ”の数々を紹介します。



輪

- 04 -

観光・交流

人の輪、友達の輪...いろいろな輪がここから生まれます。



和

- 03 -

暮らし

生活しやすいから、毎日が和やかです。



Life

これからも、町の発展を支えるエリアとして

「上里SA周辺地区（このはなパーク上里）」では、町民と来訪者の交流エリアを設けたり、地元産物の販売促進やイベント開催による農業・観光振興の推進、また閑越自動車道と直結している上里スマートICのアクセス性を活かした工業系土地利用を図り、「上里町の中心的な観光拠点」「人・もの・仕事が発達した広域交流拠点」の形成を目指します。



水辺ゾーン

地域資源を活かし、河川空間とまち空間が融合する空間形成や、身近な自然に安全に楽しく触れられる自然体験・環境学習の場の検討も含め、地域住民も来訪者も楽しめる新たなレクリエーション拠点を。

例 水辺の染校、かわまちづくり、バーベキューサイト、サイクリングロード、花公園等

七本木小学校 湯浅 花菜さん



公園ゾーン

公園ゾーンでは...

させつにあうものをうったり、子どもには、くじであたるものをプレゼントしたりするところがほしいです。

たこあげ大会や水でっぽうバトルがしたいです。

神保原小学校 北山 悠里さん

長輪小学校 間々田 葵彩さん

このはな芝生広場では、多彩な集客イベントを検討していきます。  
また、上里SA周辺地区民間企業が操業する中心地に位置することから、企業と連携したイベント開催等を検討していきます。

農業体験ゾーン

ができたら...

じっさいにとったものや、やさしい、しよくしてみるのがいいと思います。

なしの食べほうだいイベントがしてみたいです。

上里東小学校 高橋 日向子さん

賀美小学校 荒井 豪希さん

農業体験ゾーン

地元農家や関係機関の理解と協力を得ながら、観光農業や体験農園など新たな取り組みを推進します。また、上里SA周辺地区民間企業と連携して多様なイベント等を開催することで、閑越自動車道を利用する多くの人の目に留まり、効果的な宣伝及び集客が見込まれます。

例 収穫体験などが楽しめる体験農園、果樹狩りなどの観光事業、花公園、マルシェ等

# 自然



# 自然



上里町は、北部を烏川、西部を神流川の二大河川が大地を潤し、遠く上毛三山を臨む雄大な風景と、農村の風景や生き物、四季折々の木々や花々といった美しい自然に囲まれた町。緑豊かな公園はもちろん、ホテルのある水辺といった町民の憩いの場所を将来に残していくための、さまざまな取り組みを行っています。

緑や花を楽しめるスポット

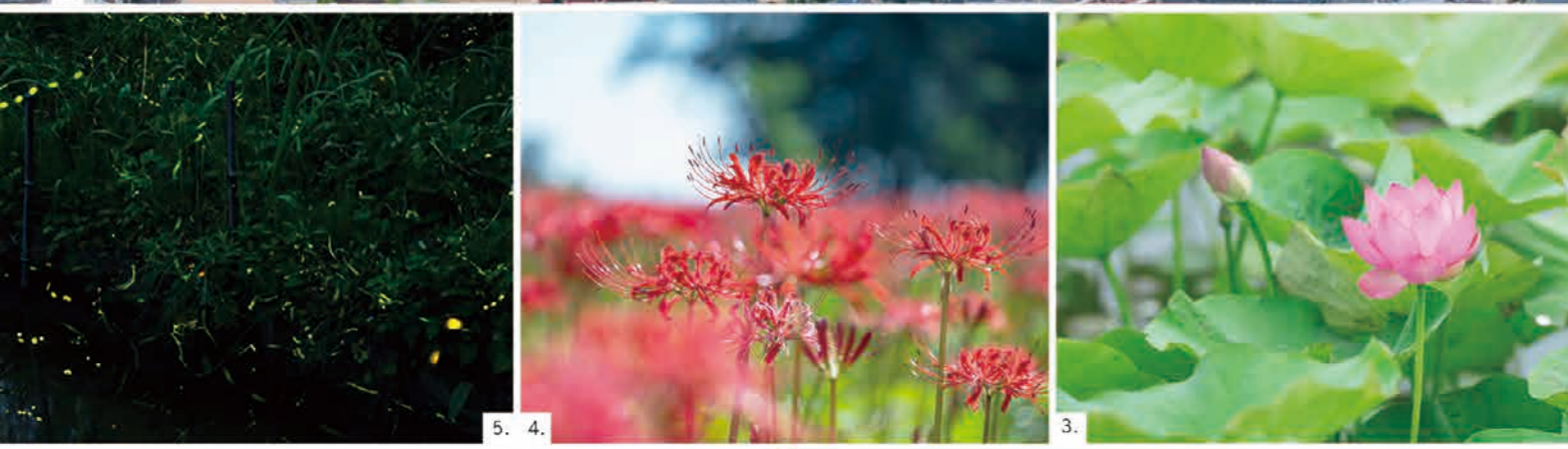

梅澤 順一さん  
貴和子さん



INTERVIEW

上里の穏やかな風景を楽しみながら歩いています。

仕事を定年になる前に、体のことを考えてウォーキングを始めました。最近では買い物も、リュックを背負って歩いて行くことがあります。コースや距離もその時々で変えています。定番コースには梅や桜、ツツジなどが咲いて、季節によっていろいろな花や景色を楽しむことができます。一番のお気に入りは堤調節池運動公園の桜。毎年、楽しみにしています。歩いてみると、花の名前についての話や、鳥居が見えたら「ちょっと遠回りしてみよう」など、2人の会話も自然と弾みます。上里町は、人も風景ものんびりとしていて穏やかです。野菜や果物も新鮮でおいしい町。この町の自然に囲まれて、これからも2人で元気に、歩く生活を乐しまたいと思っています。

- 1. 堤調節池運動公園の桜
- 2. 役場屋上から見る赤城山
- 3. 福昌寺のハス
- 4. 烏川河川敷のヒガバナ
- 5. みちくさの道のホテル
- 6. 神流川
- 7. 烏川

# 産業



# 農業



上里町は、鳥川・神流川の沿岸地帯で肥沃な土地に恵まれており、昔から農業が盛ん。野菜、米・麦、畜産、果樹・花きがバランスよく市場に供給される県内でも有数の営農地帯です。

また、有機栽培への取り組みも盛んに行われ、化学肥料、農薬の使用量の削減に取り組んでいます。

## 主な生産作物



など



2.



5.



3.



7.



6.



4.

## INTERVIEW

一生懸命育てた小麦を収穫する時が、一番うれしい瞬間。



農家  
橋爪 一松さん

生まれも育ちも上里町。農業高校を卒業し、親の跡を継いで小麦と米の生産を、そして自分の代で養豚を始めました。上里町は、国内有数の種子小麦の生産地で、「さとのそら」の種を全国に販売しています。「さとのそら」は粒が大きく収穫量も多い品種で、クセが少なく、うどんやパン、菓子類など、広い用途に使うことができます。小麦は気候や季節に合わせた管理が必要。小麦の色を見ながら、栄養は足りているか、病気をしていないかと、長年の経験を活かし、生育状況に合わせて丹精込めて育てています。周りの山々を眺めながら、一生懸命育てた小麦を収穫する時が、一番うれしい瞬間です。上里町の農業は、後継者不足が心配です。若い人が、夢や希望を持って農業を目指せるようになると思います。

- 1. 収穫間近の小麦畑
- 2. 田植えの風景
- 3. 牧場
- 4, 5, 7. 実り豊かな作物 (4. ミニトマト 5. いちご 6. きゅうり 7. なす)

# 上里町の梨

上里町では肥沃な土壌を活かして多くの農産物が生産されています。中でも上里町の梨栽培の歴史は古く、江戸時代後期から始まり、県内でも有数のおいしい梨の産地となっています。梨栽培農家が丹精込めて育てた甘くてみずみずしい上里町の梨は、多くの人に愛されています。



 <b>こうすい 幸水</b> 梨の季節の始まりを告げる和梨の代表品種。	 <b>さいぎょく 彩玉</b> 埼玉県限定で栽培されるオリジナル品種。強い甘みがある。	 <b>ほうすい 豊水</b> 果汁が豊富で、ほどよい食感がある。濃厚な甘みと適度な酸味の調和を楽しめる。	 <b>あきづき</b> 果肉がきめ細かく、シャキシャキの新食感が楽しめる。	 <b>なんすい 南水</b> 果肉はしっかりとっていて、濃密で深みある甘さを味わえる。貯蔵性に優れている。																																																																																																																																																																																			
<table border="1"> <thead> <tr> <th colspan="3">8月</th> <th colspan="3">9月</th> <th colspan="3">10月</th> <th colspan="3">11月</th> <th colspan="3">12月</th> </tr> <tr> <th>上</th><th>中</th><th>下</th> <th>上</th><th>中</th><th>下</th> <th>上</th><th>中</th><th>下</th> <th>上</th><th>中</th><th>下</th> <th>上</th><th>中</th><th>下</th> </tr> </thead> <tbody> <tr> <td>→</td><td></td><td></td> <td></td><td></td><td></td> <td></td><td></td><td></td> <td></td><td></td><td></td> <td></td><td></td><td></td> </tr> <tr> <td></td><td>→</td><td></td> <td></td><td></td><td></td> <td></td><td></td><td></td> <td></td><td></td><td></td> <td></td><td></td><td></td> </tr> <tr> <td></td><td></td><td>→</td> <td></td><td></td><td></td> <td></td><td></td><td></td> <td></td><td></td><td></td> <td></td><td></td><td></td> </tr> <tr> <td></td><td></td><td></td><td>→</td><td></td><td></td> <td></td><td></td><td></td> <td></td><td></td><td></td> <td></td><td></td><td></td> </tr> <tr> <td></td><td></td><td></td><td></td><td>→</td><td></td> <td></td><td></td><td></td> <td></td><td></td><td></td> <td></td><td></td><td></td> </tr> <tr> <td></td><td></td><td></td><td></td><td></td><td>→</td> <td></td><td></td><td></td> <td></td><td></td><td></td> <td></td><td></td><td></td> </tr> <tr> <td></td><td></td><td></td><td></td><td></td><td></td><td>→</td><td></td><td></td> <td></td><td></td><td></td> <td></td><td></td><td></td> </tr> <tr> <td></td><td></td><td></td><td></td><td></td><td></td><td></td><td>→</td><td></td> <td></td><td></td><td></td> <td></td><td></td><td></td> </tr> <tr> <td></td><td></td><td></td><td></td><td></td><td></td><td></td><td></td><td>→</td> <td></td><td></td><td></td> <td></td><td></td><td></td> </tr> <tr> <td></td><td></td><td></td><td></td><td></td><td></td><td></td><td></td><td></td><td>→</td><td></td><td></td><td></td><td></td> </tr> </tbody> </table>					8月			9月			10月			11月			12月			上	中	下	上	中	下	上	中	下	上	中	下	上	中	下	→																→																→																→																→																→																→																→																→																→				
8月			9月			10月			11月			12月																																																																																																																																																																											
上	中	下	上	中	下	上	中	下	上	中	下	上	中	下																																																																																																																																																																									
→																																																																																																																																																																																							
	→																																																																																																																																																																																						
		→																																																																																																																																																																																					
			→																																																																																																																																																																																				
				→																																																																																																																																																																																			
					→																																																																																																																																																																																		
						→																																																																																																																																																																																	
							→																																																																																																																																																																																
								→																																																																																																																																																																															
									→																																																																																																																																																																														
 <b>にいたか 新高</b> 定番の晩成品種。大玉で果肉はしっかりとっている。	 <b>かんた 甘太</b> 果肉はきめ細かくほどよい食感で、果汁にあふれた甘さ抜群の晩成品種。	 <b>おうしゅう 王秋</b> 大玉で細長く、貯蔵性に優れている。ほどよい酸味と食感で風味豊かな晩成品種。	 <b>ひっこり</b> ほどよい食感、酸味があり、さっぱりとした上品な甘みがある。大玉で貯蔵性に優れている。	 <b>あたご 愛宕</b> 1kg以上にもなる超大玉品種。貯蔵性に優れ、ほどよい甘さと酸味のある晩成品種。																																																																																																																																																																																			

## INTERVIEW

上里町の梨を盛り上げたい。



親の梨園と一緒に始めて20年経ちました。この辺りは水はけが良く、根がよく伸びるので、梨づくりに適した土地。1年に1回の収穫に向け、日々の手入れや災害・鳥害の対策など、さまざまなところに注意を払わなくてはなりません。自分の技術と経験、そして1年間の頑張りが、梨の出来に直結するやりがいのある仕事です。新しい品種の栽培や、新規就農者への支援を通して、これからも上里の梨を盛り上げていきたいです。



梨農家 青木 毅志さん



# 商工業

上里町の商工業は、本庄市、神川町にまたがる児玉工業団地を中心に大企業の工場等の進出、大型商業施設の複数出店により、経済活動が円滑に行われています。また、地元企業のさらなる振興を促進するため、商工会等と連携しながら、さまざまな支援に努めています。

## INTERVIEW

地域への恩返しの気持ちを込めて、これからも。

明治の終わりに曾祖父が始めた八百屋から、戦後のアイスクャンデーの製造販売を経て、昭和38年に創業しました。上里町は、町民の人柄と治安が良いこと、交通アクセスが良く、取引先と友好な関係を築きやすいこと、なにより、自然災害のリスクが少ないことがビジネスをするうえで最大のメリットであると感じています。私自身、生まれ育った上里町への恩返しの気持ちを込めて、これからも地域との関わりを大切にしていきたいと考えています。

キムラヤ乳業株式会社  
木村 忍さん



- 1. 町内企業 (1. 食品製造業 2. 印刷業 3. 化学工業)
- 4. 農業製造業 5. 精密部品製造業 6. 上里町商工会館
- 7. 8. 町内の大型商業施設



# くらし

子育て支援、教育、医療・福祉、防災などが充実し、住民一人ひとりが安心して暮らせる町をめざしています。



## 「子育て」

出産から子育てまで、地域全体で子育てを支えるため、さまざまな支援を行っています。

### 1 上里町立空の杜保育園

令和2年4月に新しく町立空の杜保育園が開園しました。広い園舎で、子どもたちはのびのびと過ごしています。



### 子育て支援アプリ「はぐたまかみさと」

埼玉県がリリースした「子育て支援アプリはぐたま」の上里町版で、子育てに役立つ町の情報をライフスタイルにあわせてピンポイントで見ることができます。

### 2 子育て世代包括支援センター

妊娠期・出産前後・子育て期のさまざまな不安や悩みを、利用者支援専門員（保育士）や、母子保健コーディネーター（保健師）がサポートします。

### 3 子ども医療費支給制度

子どもの健康と福祉の増進を図ることを目的とし、医療費の全額補助を行っています。

## 「教育」

町内には5つの小学校と、2つの中学校があります。未来を担う子どもたちの健やかな体と豊かな心を育むため、さまざまな取り組みを行っています。

### 4 英語教育

小学校の学習指導要領の変更に伴い、町では令和元年よりA・L・T（外国語指導助手）を増員して子どもたちが「生きた英語」にふれる機会を作っています。

### 5 英語でしゃべろう会

小学生とA・L・T、学校職員、地域ボランティア等が参加し、日常会話やゲームを通じて英会話に挑戦するイベントを開催しています。

### 6 学力向上推進事業「学力アップ教室」

町内の中学校に在籍する中学3年生に対し、学校の宿題や学習に係る予習及び復習の支援を行います。

### 7 教育環境の整備

町立小学校、中学校の施設・設備について、必要に応じて改修・更新を行い、快適な教育環境を整備しています。

## 「医療・福祉」

住民一人ひとりの積極的な健康づくりを支援し、安心して医療を受けられること。そして、支援が必要な人を、地域ぐるみで支え合う福祉。誰もが健やかに暮らせるまちづくりを進めています。

### 8 たまる健★幸マイレージ

健康寿命の延伸や医療費の削減を目的とした、ちょっとお得な健幸（康）づくり事業です。対象事業への参加やウォーキングの歩数が、ポイントカード（ICカード）やスマートフォンに健幸ポイントとして付与され、たまったポイント数に応じた上里町共通商品券と交換できます。

### 9 こむぎつつち体操

子どもから高齢者までが体をしっかりと動かせる体操です。体育祭などで行います。

### 10 こむぎつつちカフェ

認知症の方やその家族、地域の方、専門職等、認知症に関心のある方ならどなたでも参加できる交流の場です。認知症介護の相談もできます。

### 高齢者見守りキーホルダー

高齢者の方が外出先で突然倒れたり、徘徊等により保護され、連絡先等が確認できない場合に、速やかに身元や緊急連絡先を確認できるキーホルダーを交付しています。

## 「防災」

想定外の災害が多発する昨今、住民の意識啓発、自主防災組織の育成などを通じて、地域の防災力の向上をめざしています。

### 11 防災行政無線デジタル化

平成元年に整備された防災行政無線を、設備の老朽化と総務省が推奨するデジタル化を踏まえ、高音質で音達範囲が広い高性能スピーカーでの再整備を実施しました。

### 12 ハザードマップの改訂

全国各地で多発・激甚化している大規模災害に備えるため、「防災ガイドハザードマップ」を改訂しました。マイタイムラインや感染症対策など最新の知見を取り入れて、内容の充実を図りました。

### 13 県内外町村との災害協定の締結

上里町では千葉県長生村と入間郡三芳町の2町村との間に、「上里町災害時における相互応援に関する協定」を締結しています。大規模災害時において、被害を受けた町への応急対策及び復旧活動が、迅速かつ円滑に遂行されることを目的としています。



防災ガイドハザードマップ



KAMISATO LIFE  
 和暮らし  
 インタビュー  
 Interview

上里町で暮らす、  
 白須さんご家族にお話を  
 聞きました。

profile

白須 貴裕 さん  
 浩子 さん  
 風 ちゃん  
 岳 ちゃん

職業：農業  
 世帯構成：夫婦・子ども2人

子どもの頃から上里で育ちました。8年前に町内で農業を始め、冬の白菜をメインに季節の野菜を作っています。妻は5年前結婚を機に上里に転入し、今は2人の子とともに家族4人で暮らしています。

上里町は、都会過ぎず田舎過ぎず、ちょうどいい町。国道17号やスマートIC、神保原駅が近くて交通の便がいい上に、自宅の窓からは浅間山が見えたり、裏の田んぼにきれいな夕日が見えたり、夏にはカエルが鳴いたり、季節を感じられるこの町の風景がとても好きです。

町の子育て支援制度も充実していて、子どもたちは2人とも、1年間に1万円支給されるおむつの助成金を利用していただきましたし、医療費も無料。いろいろなサポートしてもらっていると思います。2人とも保育園に行き始めたので、妻にも仕事を手伝ってもらっています。何かあったときにはファミリー・サポート・センターなども利用できるの、心強いです。

小さい町なので、近所の方や周りの方に見守ってもらいながら子育てができます。子どもたちも自然と触れ合いながら、元気に子どもらしく育ってほしいと思います。



Q 上里町のいい点は？

A 災害が少ないことです。台風や地震などの自然災害が少ないので、生活面でも、仕事面でも安心して生活することができます。(貴裕さん)

Q お気に入りの場所は？

A どんぐりの丘公園、あおぞらパークはよく遊びに行きます。図書館も近いので、子どもたちと一緒に散歩がてら本を借りに行きます。(浩子さん)



田舎過ぎず都会過ぎない、  
 ちょうどいい町。



コミュニティバス  
 「こむぎっち号」

「どこでも、だれでも、気軽に利用できる交通サービス」を基本理念に掲げ、町民の利便性の向上のため、上里町コミュニティバス「こむぎっち号」を平成28年3月より運行しています。



JR上越・北陸  
 新幹線 本庄早稲田駅  
 まで車で約15分!

主要地からの交通アクセス

車でのアクセス

- 練馬ICから約60分(関越道)
- 新空港IC(成田国際空港)から約130分(新空港自動車道・東関道・外環・関越道)
- 新潟中央ICから約165分(磐越道・北陸道・関越道)
- 長野ICから約100分(上信越道・関越道)

電車でのアクセス

- 東京駅から約75分(JR上越新幹線・高崎線)
- 上野駅から約85分(JR高崎線通勤快速)
- 新潟駅から約100分(JR上越新幹線・高崎線)
- 長野駅から約65分(JR北陸新幹線・高崎線)



「交通アクセス」

快適な暮らしと産業の発展には都市基盤の充実が欠かせません。上里町では、JR高崎線神保原駅、路線バス、コミュニティバス「こむぎっち号」といった公共交通機関と、関越自動車道上里スマートIC、国道17号、国道254号と、県内外への移動に便利な交通網が整っています。

# 観光・交流

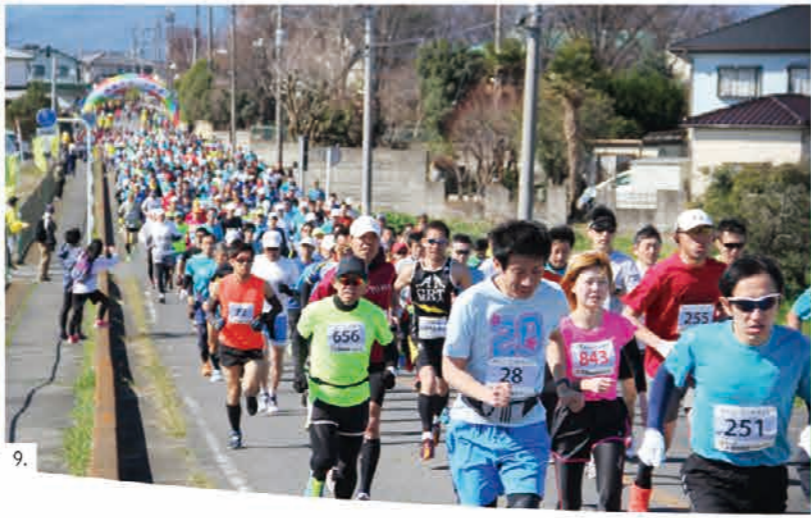

## 観光・交流

平成27年の上里スマートIC開通にともない、上里サービスエリア周辺地区は、埼玉県の北の玄関口として新しいにぎわいを生み出しています。

町内では交流事業が活発に行われ、かみさとふれあいまつりや乾武マラソン大会等が開催されることで、住民同士のつながりや、地域の活気が生まれています。

### 町の主なイベント等

- 4月上旬 ● 堤調節池運動公園の桜並木
- 4月23日 ● 大光寺蚕影山祭
- 5月3日 ● 東大御堂八十八夜会
- 7月上旬・中旬 ● ホタルの観賞（みちくさの道）
- 7月下旬 ● 本郷の獅子舞
- 10月中旬 ● 三町諏訪神社獅子舞  
● 金窪神社獅子舞
- 11月上旬 ● かみさとふれあいまつり
- 3月下旬 ● 乾武マラソン大会

### INTERVIEW

お祭りといえば乾武の太鼓、とってもらえるように。

2人とも、上里生まれ上里育ち。小学生の頃に乾武神流川太鼓に入会して、大人になった今も続けています。練習は主にワープ上里で行います。前半は若草（小中学生）の子たち、後半が自分たちの練習です。メンバーは小学校低学年から70代の方まで幅広く、太鼓を通じて、世代や学校に関わらず交流できることが魅力的だと感じます。

これまでもかみさとふれあいまつりなど町内外のさまざまなイベントで演奏する機会があり、家族や友人、そして観客の皆さんに喜んでいただきました。これからもできる限り活動続け、「お祭りといったら乾武の太鼓だよ」と言ってもらえるよう、町外では、上里町のPRになるような格好いい演奏を見せられたらと思っています。



乾武神流川太鼓  
（右）関口 優さん  
（左）大島佳寿美さん



- 1. 2. 関越自動車道上里SAの外観と店内
- 3. 上里ゴルフ場
- 4. 5. かみさとふれあいまつり
- 6. 大光寺蚕影山祭
- 7. 東大御堂八十八夜会
- 8. 本郷の獅子舞
- 9. 乾武マラソン大会
- 10. 町民ゴルフ大会

# 上里町の おいしいもの

— 小麦製品 —

上里町は、昔から日本有数の種子小麦の産地です。主要品種である「さとのそら」の生産量が多く、うどんやラーメン、パンやお菓子など幅広い用途で用いられています。上里産の小麦を使ったグルメやスイーツは、おみやげとして観光客にも大人気。今後、上里町を代表する特産品に発展することが期待されます。



①・② 上里産小麦を使用した肉汁うどんとつみっこ ③・④・⑤・⑦・⑧ 上里SA(下り線)で購入または飲食できる、焼き菓子、うどん、ラーメンなど ⑥・⑨・⑩ 上里産小麦を使用した食パン、焼き菓子、シュークリーム ⑪ 農薬・化学肥料・動物性堆肥不使用で育てた上里産小麦を使用したうどん

## INTERVIEW

毎日心を込めて作っています。

昭和39年に母が始めたこのお店は、創業56年になります。一つみっこは、本庄市の「つみっこ合戦」に出場し、優勝したことがきっかけで、お店でも出すようになった看板メニュー。もちろん、つみっこには地元産の野菜と小麦を使用しています。お客様におなかいっぱい食べてもらいたい、そんな気持ちで毎日心を込めて作っています。

上里町は、のんびりしていて人柄が良く、住みやすい町。私がお店を継いでから、まもなく町と同じ50年が経とうとしています。家族と一緒に、元氣にお客様を迎えられる幸せを感じながら、手を抜かずに仕事を続けていきたいです。

相川食堂  
相川 充さん  
幸子さん  
和久さん  
めぐみさん



# 話

- 05 -

## 歴史・文化

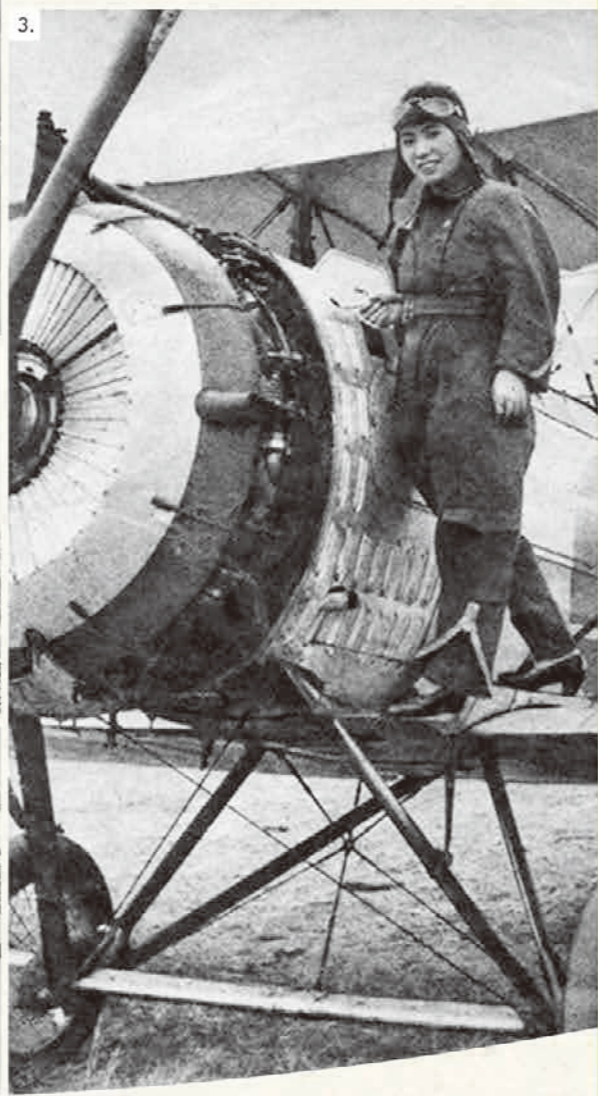

## 郷土の偉人・西崎キク

七本木村に生まれたキク。教師となり、神保原小学校で働きましたが、パイロットの夢を抱き、両親の猛反対を押し切って愛知県飛行機研究所に入学しました。昭和8年(1933)、女性として初めて水上飛行機のパイロットに合格すると、同年、生まれ故郷へ郷土訪問飛行を行いました。その後も「日本女性初の海外飛行」という快挙を達成するなど、パイロットとして経験を積んだキクでしたが、戦争によりその夢は閉ざされてしまったのです。

飛行機を離れたキクは結婚後、満州開拓団に加わり、開拓者として、また、教師として、開拓地生活を送りました。終戦後に帰国し、七本木村にて農業に専念しながら執筆活動を行い、66歳でその波乱に満ちた生涯を閉じました。

1. 昭和8年 安藤飛行機研究所の卒業写真(後列右端がキク)
2. 昭和8年 郷土訪問飛行で着水後、観衆に囲まれるキク
3. 昭和9年 面通航空学校で訓練中のキク
4. 世界最北端での帰国(右端がキク)
5. 昭和51年 日本婦人航空協会日本一周飛行に参加したキク

## 年譜

- 大正元(1912) 七本木村に生まれる。
- 大正13(1924) 七本木小学校専科卒業。  
七本木小学校高等科入学。
- 昭和2(1927) 埼玉女子師範学校入学。
- 昭和4(1929) 神保原小学校専科 教員となる。
- 昭和6(1931) 東京州崎の第一飛行学校に入学。(第一期生)
- 昭和7(1932) 安藤飛行機研究所の練習生となる。
- 昭和8(1933) 二等飛行操縦士免許を取得。郷土訪問飛行。(一三式水上機)
- 昭和9(1934) 陸上飛行操縦士免許取得。満州訪問飛行。
- 昭和10(1935) ハーモン・トロフィー受賞。(終身会員証31号)
- 昭和12(1937) 樺太豊原市市制施行祝賀記念飛行。「第2白菊号」津軽海峡に不時着水、貨物船稲荷丸に救出される。
- 昭和13(1938) 猪岡武雄氏と結婚。満州国開拓へ入植。
- 昭和16(1941) 夫と死別。
- 昭和18(1943) 西崎了氏と再婚。翌年、長男誕生。
- 昭和21(1946) 日本に帰国。
- 昭和23(1948) 七本木開拓地に入植。七本木中学校教員。
- 昭和25(1950) 七本木小学校教頭。
- 昭和29(1954) 教員を退職。
- 昭和36(1961) 開拓15周年記念体験記「酸性土壌に生きる」農林大臣賞受賞。
- 昭和48(1973) 上里町教育委員会社会教育指導員となり、主に婦人教育を担当。
- 昭和50(1975) 国際婦人年世界大会参加。「紅雲と拓魂の記」刊行。
- 昭和51(1976) 朝のNHKドラマ「雲のじゅうたん」放送。日本婦人航空協会日本一周飛行。
- 昭和54(1979) 脳溢血のため逝去66歳。

上里町は、古代からの歴史や文化が数多く残っています。これらを町の大切な財産として後世に受け継いでいくため、まずは、上里町の歴史を知ることから始めましょう。

古代

町では、縄文時代の石器や、古墳、平安時代の住居跡まで、さまざまな遺跡が見つかっています。



高野谷戸遺跡 一角いくばみがすべて整穴式建物跡です。



浅間山古墳 出土遺物

右から銅鉢・平瓶・長頸壺。神保原町の中山道脇にある浅間山古墳の石室内で発見されました。



踊る女子埴輪と楽器を奏する男子埴輪

長浜の寺浦1号古墳より出土しました。



高野谷戸遺跡 遺物出土状況

大量の土器やガラス玉、馬の骨等が発見され、人々が集団で生活していたことが判明しました。

中世

混乱をさわめられた戦国の世。上里町もその例外ではありませんでした。



文禄四年水帳

豊臣秀吉の時代に行われた、武州賀美郡鉾形筋金窪内之内蔵村の検地帳です。(町指定文化財)



大日如来 吉祥院

武蔵武士で知られる安保氏の氏寺である吉祥院の本尊です。



蔵骨器

吉祥院周辺で出土しました。古瀬戸の甕を利用しています。

上里町の指定文化財

建造物・絵画・彫刻・工芸品・古文書・考古資料・歴史資料・民俗文化財ほか、上里町には49件の文化財があります。次の時代へ、大切に受け継いでいきたいと思います。



伝 武田信玄・陽雲院夫妻画像 陽雲寺

陽雲寺は元久2年(1205)に創建されました。神流川合戦の際に一部を焼失しましたが、武田信玄の甥である川窪與左衛門尉信俊が金久保を領地として居住した時に、信玄の夫人陽雲院も一緒に閉居した場所です。縦32.2cm、横33.3cmの絹本着色の図画です。脇息にもたれる武田信玄と、小袖を着た夫人が畳の上に並んで座っています。作者は幕府の御用絵師を務めた狩野元徳で、寛文9年(1669)の作です。



浅間山古墳

古墳の上に富士山信仰である浅間神社があることからこう呼ばれています。これまでの調査で、7世紀に造られた円墳であることがわかっています。刀や矢じり、耳飾り、土器などが出土しました。



勝軍地藏 安盛寺

勝軍地藏は軍神としてまつられる地藏菩薩のことで、鎌倉時代以降武家の間で信仰されました。この像は、江戸時代中期頃に造られたものと考えられています。



銅鐘 陽雲寺

県下でもまれな、竜頭が上向きの朝鮮式です。撞座上には四方に仏像を彫刻し、駒爪には蓮弁をあらわしています。高さ1.77m、直径1m、厚さ0.12m。昭和20年(1945)国の重要美術品に認定されました。



この戦により町内では、安盛寺や大光寺、福昌寺等多くの寺社が焼失したといわれています。



古戦場跡 神流川と烏川の合流地点のわずかに上流



金窪城址の碑(現在)



金窪城跡 昭和32年頃の掘削写真



大光寺 総門 弓矢の跡

神流川合戦

神流川合戦は、天正10年(1582)に神流川で起こった、織田信長の家臣滝川一益と、北条氏との戦いです。現在の金久保・毘沙吐を中心に激しい戦いが繰り広げられました。

上里町とともに歩んだ94年。

INTERVIEW

私たちがの俳句会「首宿俳句会」は、賀美、長幡、七本木、神保原の4か村が合併して「上里村」になったときに始めました。「首宿」とはクローバーのこと。4か村が1つになった上里村、俳句会の繁栄を願い、幸せを運ぶという四つ葉のクローバーにあやかってこの名前を付けました。その後、上里村は町になり、立派な庁舎は私もお気に入りです。私たちの俳句会も、今も元気に活動中です。

昭和2年、賀美村の勝場に生まれました。西崎キクさんの郷土訪問飛行は昭和8年、私が小学1年生のときです。私はまだ小さかったので、どこに飛行機が下りたのか、西崎さんがどこにいるのかわからないほど、川波と人波でいっぱい光景だったと記憶しています。他にも、毎年の楽しみだった神流川での水遊びや、道祖神焼き、昭和9年の陸軍大演習のときに中山道に戦車を通ったこと、その演習の視察のために昭和天皇が神流川橋をお通りになり、全校生徒でお見送りしたことが今も印象に残っています。



飯塚和一さん

神保原駅前

「上里村」となった頃の神保原駅と、「上里町」になった頃の神保原駅。駅前の整備が進んでいることがわかります。



神流川鉄橋を渡るSL(大正時代)

単線の頃の高崎線神流川鉄橋を走るSL。この橋を渡った先は群馬県です。



神流川橋の開通(国道17号)

昭和9年10月2日、親子孫三代の夫婦を先頭に埼玉・群馬の関係者が大勢参加して盛大に渡り初めが行われました。



近代

明治16年(1883)12月に高崎線が新町まで開通。明治30年(1897)には、神保原駅が設置されました。神保原駅の駅名の由来は地元の神保原村から付けられています。駅の開設により上里町の近代化が始まりました。

近世

上里町の北部には五街道の一つ、中山道が横断していました。また、神流川-新町間には「渡し場」が設けられ、時代が下るにつれその通行量は増えていきました。



見透燈籠 大光寺

夜間、明かりを灯し、神流川を往来する旅人の目印および安全祈願のため、神流川渡し場のたもとに建てられました。



支蘇路ノ駅 本庄宿 神流川渡場

浮世絵師・淡斎英泉(1790-1848)によって天保6年(1835)に描かれた、木曾路六拾九次中の一で、本庄宿として武蔵国駒形河原村から上野国新町宿へ向かう神流川の渡し場の様子が描かれています。

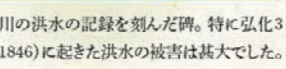

矢田堤場之碑

神流川の洪水の記録を刻んだ碑。特に弘化3年(1846)に起きた洪水の被害は甚大でした。

中山道分間延絵図 神流川の渡し



寛政12年(1800)に描かれた、勅使河原村から新町宿へ続く中山道の渡しの様子です。



基本理念  
1

健やかで  
安心なまち

基本目標  
5

障害者（児）福祉の充実

基本目標  
4

高齢者福祉・介護の充実

基本目標  
3

子ども・子育て支援の充実

基本目標  
2

地域福祉の充実

基本目標  
1

保健・医療の充実

保健・医療・福祉サービスと地域の支えあいにより、子どもから高齢者まで、病気や障害、要介護状態など支援が必要な状況になっても、安心して暮らせる「健やかで安心なまち」をめざします。



1 空の杜保育園の園児たち 2 特定健康診査 3 ベビーマッサージ 4 こむぎつちよつくら健康体操

もっと かがやく  をめざして

# 第5次上里町 総合振興計画

総合振興計画とは、将来の上里町をどのような「まち」にしていくのか、そしてそのためにどのようなことをしていくのかを、総合的・体系的にまとめた、町の最上位の計画です。第5次上里町総合振興計画では、まちの将来像を実現するために、5つの基本理念のもと、20の基本目標を掲げ、施策に取り組みます。

＝ まちの将来像 ＝

「ひと・まち・自然が共に輝く“ハーモニータウン かもさと”」





基本理念  
4

人が輝くまち

- 1 授業風景（賀美小学校）
- 2 町立図書館
- 3 授業風景（上里東小学校）
- 4 シニア卓球クラブ

基本目標 18  
生涯スポーツの振興

基本目標 17  
生涯学習の充実

基本目標 16  
学校教育の充実

家庭と学校、そして地域が一体となり、子どもたちを健やかに育てるとともに、生涯を通じた学習やスポーツ等により、住民がいきいきと暮らす「人が輝くまち」をめざします。



基本理念  
5

みんな  
で  
支えあうまち

- 1 成人式
- 2 広報かみさと・上里町こむぎっぴカレンダー
- 3 窓口対応
- 4 上里町男女共同参画推進センター（ウイズ・ユー上里）

基本目標 20  
健全な行財政運営の推進

基本目標 19  
住民自治の振興

自分たちでできることは自分たちで、地域でできることは地域で行い、自分たちや地域でできないことを行政が支える「自助・共助・公助」の考えを基本に、個人、地域、行政がそれぞれの役割の果たす「みんなを支えあうまち」をめざします。



- 1 堤調節池運動公園で遊ぶ子どもたち
- 2 新神流川橋の工事現場見学会
- 3 町内一斉清掃
- 4 防災フェスティバル



基本理念  
2

快適で  
安全なまち

基本目標 11  
防犯・交通安全対策の強化

基本目標 10  
消防・防災の強化

基本目標 9  
快適な住環境の確保

基本目標 8  
環境保全の推進

基本目標 7  
情報基盤・発信力の強化

基本目標 6  
都市基盤の充実

豊かな自然が残り、落ち着いた住環境のもと、充実した都市基盤が整備され、地域全体で災害や犯罪等に備え、いつでも住み続けたいと思える「快適で安全なまち」をめざします。



- 1 田植え
- 2 観光農園のいちご狩り
- 3 公民館まつり
- 4 上里SA（上り線）



基本理念  
3

実り豊かなまち

基本目標 15  
雇用対策の推進

基本目標 14  
観光・交流のまちづくりの推進

基本目標 13  
商工業の振興

基本目標 12  
農業の振興

恵まれた気候・土壌・水環境や農業基盤、交通便利性など町の強みを活かし、より多くの人が町を訪れるまちづくりを進め、付加価値の高い産品やサービスを将来にわたって生み出し続ける、「実り豊かなまち」をめざします。



# 上里町 50年のあゆみ

昭和46年(1971)に誕生した上里町。時代の流れとともに発展し、これからも歩みが続けます。

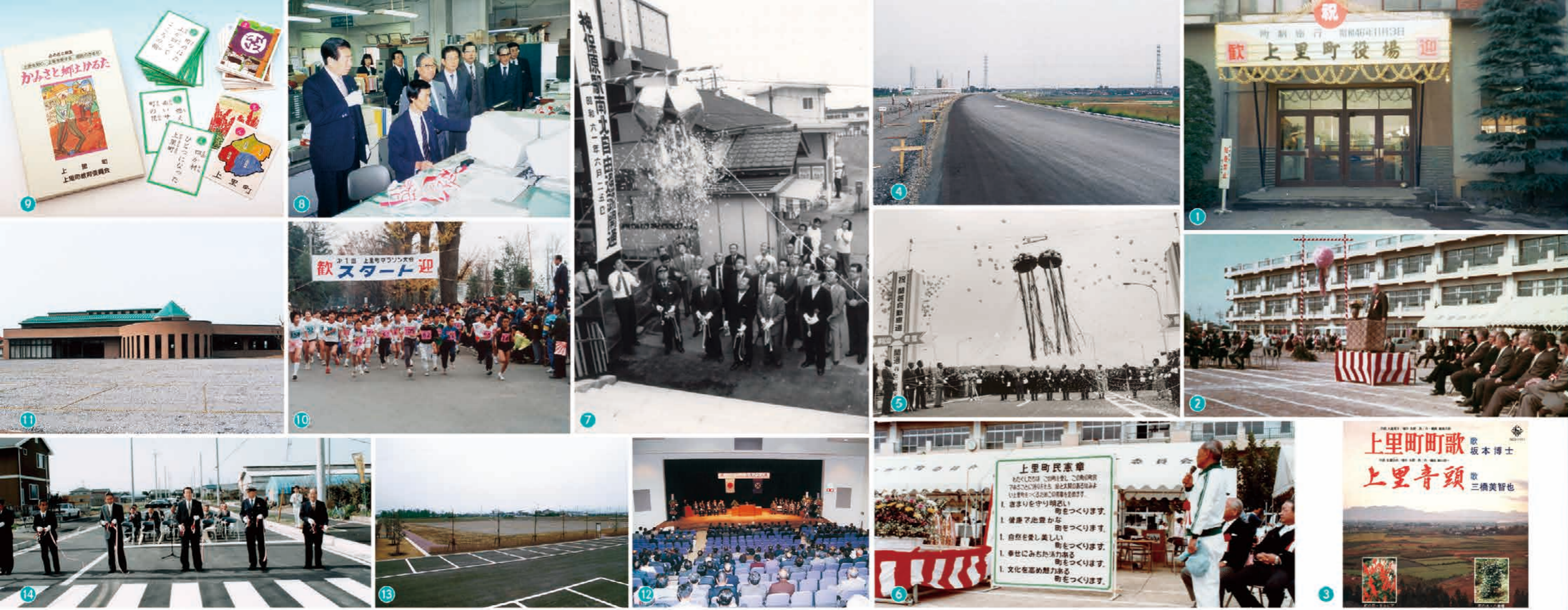

## 昭和

1971-1985

昭和46年 (1971)	11月	町制施行、町章制定 ①②
昭和47年 (1972)	1月	上里町商工会館完成
昭和48年 (1973)	3月	神保原小学校校舎完成
昭和49年 (1974)	4月	児玉都市計画区域の指定
昭和50年 (1975)	3月	中央保育園舎完成
昭和51年 (1976)	8月	長幡小学校体育館完成
昭和52年 (1977)	7月	隣保館完成
昭和53年 (1978)	3月	町営宮本団地完成
昭和54年 (1979)	6月	老人福祉センター「かみさと荘」完成
昭和55年 (1980)	3月	七本木地区集会所完成
昭和56年 (1981)	4月	七本木小学校移転、上里東小学校開校
昭和57年 (1982)	1月	教育尊重の町宣言
昭和58年 (1983)	8月	町歌・音頭、町の木、町の花を制定 ③
昭和59年 (1984)	7月	賀美小学校校舎完成
昭和60年 (1985)	4月	長幡保育園舎完成
昭和61年 (1986)	10月	町内32か所に広報塔屋外放送施設設置
昭和62年 (1987)	4月	コミュニティセンター完成
昭和63年 (1988)	2月	保健センター完成
昭和64年 (1989)	7月	関越自動車道開通 ④⑤
昭和65年 (1990)	4月	第1回町民教育研究集会開催
昭和66年 (1991)	11月	賀美多目的集会所完成
昭和67年 (1992)	7月	児玉工業団地分譲始まる
昭和68年 (1993)	4月	上里北中学校開校
昭和69年 (1994)	3月	第2次上里町総合振興計画策定
昭和70年 (1995)	10月	長久保公園完成
昭和71年 (1996)	8月	町民憲章制定 ⑥
昭和72年 (1997)	10月	行政改革大綱策定

## 平成

1986-1998

昭和63年 (1988)	4月	防災行政無線「ぼうさいかみさと」開局
昭和64年 (1989)	3月	役場窓口業務の電算化実施 ⑧
昭和65年 (1990)	3月	町史編さん始まる
昭和66年 (1991)	6月	「海の家」山の家」開設
昭和67年 (1992)	2月	第1回集会所まつり開催
昭和68年 (1993)	3月	多目的スポーツホール完成
昭和69年 (1994)	3月	かみさと郷土かるた作成 ⑨
昭和70年 (1995)	6月	県営上里ゴルフ場完成
昭和71年 (1996)	11月	上里東地域交流センター(上里東公民館)完成
昭和72年 (1997)	4月	県営住宅上里大御堂団地完成
昭和73年 (1998)	8月	中学生海外派遣事業始まる
平成元年 (1989)	1月	町制施行20周年夏まつりかみさと開催
平成2年 (1990)	12月	第1回マラソン大会開催 ⑩
平成3年 (1991)	6月	上里町農協カントリーエレベーター完成
平成4年 (1992)	3月	上里町史資料編纂刊
平成5年 (1993)	8月	図書館・郷土資料館、ワープ上里完成 ⑪⑫
平成6年 (1994)	7月	出土文化財管理センター完成
平成7年 (1995)	3月	第3次上里町総合振興計画策定
平成8年 (1996)	3月	上里交番開設
平成9年 (1997)	4月	神保原地域交流センター(神保原公民館)・神保原児童館完成
平成10年 (1998)	10月	福祉ミニ交流センター4地区で完成
	9月	町人口3万人を超える
	6月	指定ごみ袋を導入
	3月	都市計画マスタープラン策定
	3月	神保原駅北コミュニティ広場完成
	3月	堤調節池運動公園完成 ⑬
	3月	小学校のパソコン教室完成
	8月	神保原駅南大通り線・駅南東西線開通 ⑭
	8月	戸籍事務のコンピュータ化実施



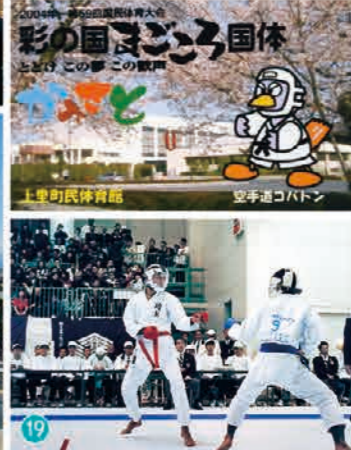

令和

平成

2014-2021

令和3年 (2021)	11月	町制施行50周年
令和2年 (2020)	9月	このはな芝生広場完成
令和元年 (2019)	11月	町立空の杜保育園開園
平成31年 (2019)	10月	町民体育祭が第50回を迎える
平成30年 (2018)	8月	千葉県長生村と「災害時相互応援協定」を締結
平成29年 (2017)	1月	防炎行政無線による下校放送が小学生の声にリニユアル
平成28年 (2016)	3月	「こむぎっち号」の運行開始
平成27年 (2015)	4月	上里中学校特別教室棟完成
平成26年 (2014)	4月	図書館指定管理者制度開始
平成25年 (2013)	11月	都市計画道路古新田四ツ谷線開通
平成24年 (2012)	4月	（仮称）上里スマートIC国土交通大臣から連結許可
平成23年 (2011)	11月	町制施行40周年記念式典
平成22年 (2010)	7月	「本庄地域定住自立圏形成協定」締結
平成21年 (2009)	4月	上里ゴルフ場町営化
平成20年 (2008)	12月	新本庄上里町総合給食センター完成
平成19年 (2007)	3月	第4次上里町総合振興計画策定
平成18年 (2006)	4月	賀美児童館・上里町次世代育成支援センターオープン
平成17年 (2005)	12月	新行財政改革推進プラン策定
平成16年 (2004)	10月	彩の国まごころ国体
平成15年 (2003)	4月	環境基本計画策定
平成14年 (2002)	3月	上里地域合併協議会設立
平成13年 (2001)	11月	町制施行30周年記念式典
平成12年 (2000)	11月	田通土地区画整理事業竣工
平成11年 (1999)	3月	神保原・本郷線開通

1999-2013

平成11年 (1999)	3月	神保原・本郷線開通
平成12年 (2000)	7月	上里町女性センター・七本木児童館完成
平成13年 (2001)	11月	田通土地区画整理事業竣工
平成14年 (2002)	4月	学校週5日制スタート
平成15年 (2003)	3月	男女共同参画都市宣言
平成16年 (2004)	12月	役場庁舎ISO14001の認証取得
平成17年 (2005)	10月	上越新幹線本庄早稲田駅開業
平成18年 (2006)	6月	上郷久保クリーンセンター完成
平成19年 (2007)	4月	長幡児童館オープン
平成20年 (2008)	4月	児玉地域合併協議会解散
平成21年 (2009)	6月	彩の国まごころ国体空手道競技会開催
平成22年 (2010)	4月	新行財政改革推進プラン策定
平成23年 (2011)	11月	町制施行40周年記念式典
平成24年 (2012)	4月	（仮称）上里スマートIC国土交通大臣から連結許可
平成25年 (2013)	11月	都市計画道路古新田四ツ谷線開通

自然・土地

位置・面積

北部西部は烏川・神流川を境に群馬県玉村町、高崎市、藤岡市に接し、南部東部は本庄市と神川町に接しています。



町の位置（役場庁舎）

- 東経……139° 8' 41"
- 北緯……36° 15' 07"
- 標高……62.8m

町の広さ

- 東西……6.0km
- 南北……5.5km
- 面積……29.18km<sup>2</sup>

気象

平均気温 16.2℃

（資料：熊谷地方気象台 令和2年）

全国的にみても寒暖の差が少なく、降水量においても多い地方ではありません。また、冬から春先にかけては冷たく乾燥した西北西や北西の風が強いため、散在する農家は北西側に屋敷林を設け風を防いでいます。屋敷林はカシやケヤキ等により構成されており、重要な景観要素となっています。

歴代村長・歴代町長

氏名	在任期間
谷川 茂	S29. 5 ~ S41. 5
伊藤浜五郎	S41. 5 ~ S45. 5
森村 長治	S45. 5 ~ S49. 5
荒井富次雄	S49. 5 ~ S61. 5
相川 武雄	S61. 5 ~ H14. 5
関根 孝道	H14. 5 ~ H30. 5
山下 博一	H30. 5 ~

出典：総務課資料

歴代助役・歴代副町長

氏名	在任期間
森村 長治	S29. 6 ~ S41. 4
相川都三治	S29. 6 ~ S33. 6
金井 恒男	S41. 6 ~ S45. 6
荒井富次雄	S45. 6 ~ S49. 3
松崎 正躬	S49. 5 ~ S61. 5
赤見 朝規	S61. 6 ~ H 2. 6
今野 隆昭	H 2. 8 ~ H10. 9
山下 精治	H10. 9 ~ H22. 9
高野 正道	H22.12 ~ H30. 5
江原 洋一	H30. 7 ~

出典：総務課資料

歴代教育長

氏名	在任期間
森村 長治	S29. 5 ~ S32. 3
関根 嶋次	S32. 4 ~ S32. 9
小林 柳甫	S32.10 ~ S35. 9
伊藤浜五郎	S35.10 ~ S41. 4
福田 善衛	S41. 5 ~ S42. 9
安藤 静男	S42.10 ~ S43. 9
久保 元治	S43.10 ~ S60. 9
石井 薫	S60.12 ~ H 4. 10
榎田 禮次	H 4.12 ~ H17. 3
山下 武彦	H17. 4 ~ H24. 11
下山 彰夫	H24.11 ~ R元. 9
埴岡 正人	R元.10 ~

出典：総務課資料

Data of KAMISATO



データで見る上里町



町民の暮らし

<b>世帯人員</b> 1世帯平均 <b>2.4人</b> (令和3年4月1日現在)	<b>人口密度</b> 1km <sup>2</sup> に <b>1,054人</b> (令和3年4月1日現在)	<b>平均年齢</b> <b>46.8歳</b> (令和3年4月1日現在)	<b>出生</b> 1か月に <b>14.2人</b> (令和2年)	<b>死亡</b> 1か月に <b>29.6人</b> (令和2年)
<b>結婚</b> 1か月に <b>6.7組</b> (令和2年)	<b>転入</b> 1日に <b>3.5人</b> (令和2年)	<b>転出</b> 1日に <b>3.3人</b> (令和2年)	<b>教員</b> 小学校13人に1人 中学校14人に1人 (令和3年5月1日現在)	<b>診療所</b> (うち歯科) <b>29施設(12)</b> (令和3年4月1日現在)
<b>一般会計</b> 歳出決算額 町民1人当たり <b>423,180円</b> (令和2年度)	<b>町税決算額</b> 町民1人当たり <b>128,568円</b> (令和2年度)	<b>水道使用量</b> 1日1人当たり <b>326リットル</b> (令和2年度)	<b>家庭系ごみ排出量</b> 1日1人当たり <b>710グラム</b> (令和3年4月度)	<b>JR乗車人数</b> 神保原駅 1日当たり1,977人 (令和2年度) (令和元年度 2,799人)

人口

人口・世帯数の推移

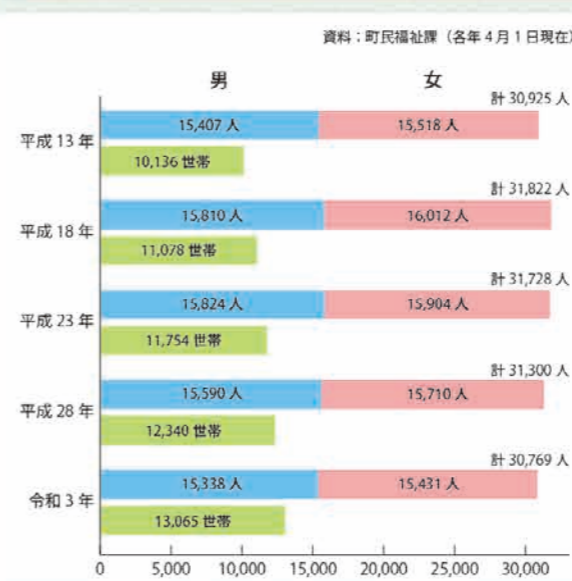

年齢・男女別人口ピラミッド



上里町民憲章

わたくしたちは、この町を愛しこの町の町民であることに誇りを持ち、緑と太陽のある住みよい上里町をつくるためこの憲章を定めます。

- 一 きまりを守り明るい町をつくります。
- 一 健康で心豊かな町をつくります。
- 一 自然を愛し美しい町をつくります。
- 一 幸せにみちた活力ある町をつくります。
- 一 文化を高め魅力ある町をつくります。

(昭和59年10月1日制定)

町の木 八重樺



厳しい寒さの中で花を咲かせる「樺」は、慎み深い奥ゆかしさと凛としたプライドの高さを感じさせます。中でも「八重樺」は多くの人の手によって育まれた品種で、町中の人々の協力により、誇り高く進む町の姿を表しています。

(昭和52年8月26日制定)

町の花 サルビア



夏から秋にかけて、長期にわたって花壇を彩り広く人々に親しまれているサルビア。この花のように広く人々に親しまれるようにとの意味がこめられています。サルビアはブラジル原産のソコ科の花で、ラテン語で「安全」「救う」という意味があり、薬用としての意味が語源です。また、花言葉の「燃える思い」とは、サルビアの燃えるように紅い色合いからきたもので、活力にあふれた夢のある上里町の発展を表しています。

(昭和52年8月26日制定)

町章



「上」を4つ用い、それら4つが円になっています。「上」は上里町の「上」、そして地図上で埼玉県の最も「上」に位置することから用いられました。

また、4つの「上」は、上里町が七本木村、神保原村、長幡村、賀美村の4つの村の合併によりできたものであるということからであり、それらで作っている形「円」には、人の和と円満という意味が込められています。

(昭和46年11月3日制定)

上里町マスコットキャラクター

町制施行40周年を記念して、637点の応募の中から、町特産の種子小麦をモチーフにしたデザインのマスコットキャラクター「こむぎっち」が誕生。特徴は、豊かに実った小麦の穂のヘア。この小麦の粒の中には、夢と幸せがつまっています。

プロフィール

- 名前** こむぎっち **誕生日** 11月3日(町制施行日)
- チャームポイント** 豊かに実った「種子小麦」のヘアが特徴。小麦の粒には夢と幸せがつまっているよ
- 性格** 太陽のように明るくて、好奇心いっぱい。すぐに誰とでも仲良しになれる
- 好きな食べ物** うどん だ〜いすき♡
- 尊敬する人** 郷土の偉人 西崎キクさん(日本初の女性水上飛行士)
- 好きなことば** 夢は必ずかなう!
- 夢** 世界中に幸せの種をまいて、みんなを笑顔にするんだ
- マイブーム** こだわりのヘアセット(最近おしゃべりに目覚めた)、小麦粉を使った新しい料理の研究
- ひとこと** 握手をすると何かいいことがあるかも!



上里町マスコットキャラクター  
こむぎっち

かみさとインフォメーション



議会

議会は、町の予算や、条例など直接住民生活にかかわりのある重要事項を決定する機関です。選挙により選ばれた町の代表者(町議会議員)が集まり、町財政・町の方針などを審議します。

上里町議会は、14人の議員によって構成される町の最高議決機関です。

3月、6月、9月、12月に開かれる定例会と、必要に応じて開かれる臨時会からなり、ここで議決された事項は、執行機関に送られ実行に移されます。

本会議は町民に一般公開され、傍聴席の定数(34席)以内であればどなたでも傍聴できます。また役場1階町民ホールでは、テレビ中継を行っています。

歴代議長

歴代	氏名	在任期間	歴代	氏名	在任期間
初代	片倉 庸人	S29. 6. 1~S33. 4. 30	24	赤沼 眞治	H 7. 3. 8~H 8. 3. 8
2	飯塚 福興	S33. 5. 1~S35. 6. 14	25	桑原 文夫	H 8. 3. 8~H 9. 3. 17
3	荒井 甚一	S35. 6. 18~S37. 4. 30	26	関根 孝道	H 9. 3. 17~H10. 4. 30
4~5	片倉 庸人	S37. 5. 1~S45. 4. 30	27	丸山 眞司	H10. 5. 1~H11. 5. 6
6	木村太重郎	S45. 5. 1~S49. 4. 30	28	花形 宏一	H11. 5. 6~H12. 5. 1
7	齋藤 育也	S49. 5. 1~S52. 11. 4	29	板垣 英雄	H12. 5. 1~H13. 5. 1
8	山口 徳蔵	S52. 11. 4~S53. 4. 30	30	内山 英明	H13. 5. 1~H14. 4. 30
9	岡村 恒雄	S53. 5. 1~S54. 3. 27	31	花形 宏一	H14. 5. 1~H15. 4. 30
10	竹内 富重	S54. 4. 16~S55. 5. 1	32	内山 英明	H15. 4. 30~H17. 5. 2
11	齋藤 紀一	S55. 5. 2~S56. 5. 1	33	石岡 一郎	H17. 5. 2~H18. 4. 30
12	戸矢和二郎	S56. 5. 2~S57. 4. 30	34	小暮 敏美	H18. 5. 1~H20. 5. 1
13	齋藤 紀一	S57. 5. 1~S58. 8. 26	35	桜井 彪	H20. 5. 2~H21. 4. 30
14	戸谷 甚一	S58. 8. 26~S59. 5. 1	36	榎岸 晃	H21. 5. 1~H22. 4. 30
15	赤沼 眞治	S59. 5. 1~S60. 5. 7	37	齋藤 邦明	H22. 5. 1~H23. 3. 2
16	岩田 貞男	S60. 5. 7~S61. 4. 30	38	伊藤 裕	H23. 3. 2~H24. 5. 1
17	杉山 定司	S61. 5. 1~S62. 5. 15	39	高橋 正行	H24. 5. 1~H26. 4. 30
18	岩田 貞男	S62. 5. 15~H 2. 4. 30	40	植原 育雄	H26. 5. 1~H27. 5. 1
19	今井 四郎	H 2. 5. 1~H 3. 1. 28	41	伊藤 裕	H27. 5. 1~H28. 5. 2
20	小林 一雄	H 3. 1. 28~H 4. 3. 10	42	納谷 克俊	H28. 5. 2~H30. 4. 30
21	杉山 茂	H 4. 3. 10~H 5. 3. 8	43	新井 寛	H30. 5. 1~R 2. 5. 12
22~23	今井 四郎	H 5. 3. 8~H 7. 3. 8	44	猪岡 壽	R 2. 5. 13~

出典：議会事務局資料

行政

住民、地域コミュニティ、そして自然が連携し、それぞれの魅力を引き出し、いなながら、保健・医療・福祉の充実、生活環境の整備、産業の振興、教育の充実など各分野の施策がバランスよく推進することにより、調和のとれた「ハーモニータウン」が形成され、住民一人ひとりの希望するライフスタイルが実現し、笑顔輝くまちをめざしています。



神流川

稲雲寺の銅鐘

鳥川河川敷のヒガンバナ

ヨキユニティバス「こむぎのり」

### 上里町主要施設一覧

(令和3年11月1日現在)

#### 役場等

上里町役場	大字七本木5518	0495-35-1221
男女共同参画推進センター(ウイズ・ユ-上里)	大字七本木393	0495-35-1357
保健センター	大字七本木307	0495-33-2550
福祉市民センター(上里町社会福祉協議会)	大字七本木5591	0495-33-4232
中央公民館・コミュニティセンター	大字七本木5591	0495-33-8628
賀美公民館	大字金久保693-1	0495-34-1724
長幡公民館	大字長浜1008-1	0495-34-1725
七本木公民館	大字七本木3227-2	0495-34-1726
上里東公民館	大字七本木1791-1	0495-34-1041
神保原公民館	大字神保原町1393	0495-34-1727

#### 保育園・子育て支援等施設

空の杜保育園	大字七本木5592	0495-71-7022
萌美フェリッシュこども園	大字金久保1560	0495-33-0430
ひまわり保育園	大字七本木3398-1	0495-33-0352
安盛保育園	大字神保原町263-10	0495-33-8877
めぐみ保育園	大字神保原町1016	0495-33-3543
れいんぼー保育園	大字七本木3706-22	0495-34-1951
上里町かがやき保育園	大字七本木1706-1	0495-34-4190
上里幼稚園	大字七本木3293-4	0495-33-1533
神保原幼稚園	大字神保原町459-1	0495-33-5077
賀美児童館	大字金久保889	0495-34-1100
長幡児童館	大字長浜977-1	0495-35-3541
七本木児童館	大字七本木393	0495-35-1356
上里町東児童館	大字七本木1800-3	0495-35-3451
神保原児童館	大字神保原町1393	0495-33-3621

#### 小・中学校

賀美小学校	大字金久保862	0495-33-0026
長幡小学校	大字藤木戸145	0495-33-0907
七本木小学校	大字七本木455	0495-33-0544
上里東小学校	大字七本木1573	0495-33-1621
神保原小学校	大字神保原町814	0495-33-3074
上里中学校	大字七本木336	0495-33-2974
上里北中学校	大字金久保249	0495-33-7749

#### 文化・スポーツ施設

図書館・郷土資料館	大字七本木67	0495-34-0455
出土文化財管理センター	大字七本木70	0495-33-2682
ワープ上里	大字七本木71-1	0495-34-0488
町民体育館・多目的スポーツホール	大字七本木3202-2	
宮多目的広場サッカー場	大字長浜地内 神流川右岸	
長久保公園テニス場	大字大御堂1450-2	0495-33-7655
堤調節池運動公園	大字堤地内	(町民体育館)
忍保パブリック公園野球場		
・ソフトボール場・グランドゴルフ場	大字忍保地内 鳥川右岸	
・ターゲットバードゴルフ場		
上里ゴルフ場	大字篠95	0495-33-1155

#### 公園

長久保公園	大字大御堂1450-2	
忍保パブリック公園	大字忍保地内 鳥川右岸	0495-35-1227
どんぐりの丘公園	大字七本木5568	(まち整備課)
あおぞらパーク	大字七本木5328	
金窪城址公園	大字金久保1570	

# かみさとMAP

町内の主なスポットを紹介します。



堤調節池運動公園の桜



神流川古戦場



交通アクセスも  
どんどん  
整っていくわね。



どんぐりの丘公園



あおぞらパーク



ハス(町内各所)



上里町の産

野菜、くだものが  
おいしい!



町のイベントにも  
遊びに来てね!