

11

2019
No.606



ひと・まち・自然が共に輝く“ハーモニータウン かみさと”

かみさと

今月の
主な内容

上里町の英語教育…………… P2~3
第8回上里町人権講演会 …… P10

旧姓(旧氏)が併記できます … P4
上里町の街道を歩く …… P12



写真: 神保原公民館・児童館まつり
上里東公民館・児童館まつり
※関連記事…P24



上里町の英語教育

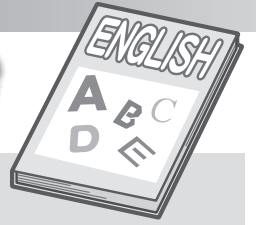

いよいよ小学校では来年度より新学習指導要領が全面実施となり、第5～6学年では年間70時間の教科型の外国語科が、第3～4学年では年間35時間の外国語活動が始まります。上里町では、それに先駆け、ALT（外国語指導助手）を5人に増員し、上記の時間数を今年度4月より実施しています。そこで今回は、上里町内の小・中学校の外国語教育の取組や、町の事業である「英語でしゃべろう合宿」について紹介します。

神保原小学校

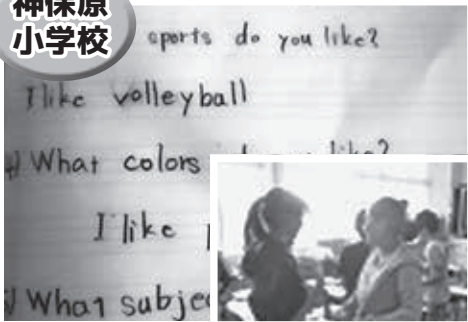

基本となる簡単な英文、友達とのやりとり

～ALTの生きた英語を基に Small Talkの実践～

神保原小学校では、各担任とALTのエリ先生が連携して英語や外国語活動に取り組んでいます。

授業ではエリ先生の生の英語に触れ、目と耳で感じ取りながら英語に慣れ親しんでいます。

新学習指導要領完全実施に向け、アルファベットの読み書きにも力を入れている他、単にYes/Noの答えだけでなく、自分の考えや気持ちを伝え合うことを目標にしたSmall Talkの実践にも力を入れています。

～かかわり合い、伝え合い、つながり合う外国語教育～

第1～2学年では、ALTと簡単なあいさつやゲームをしたり、英語の音楽に合わせて歌ったり踊ったりして楽しく活動することで友達同士でも簡単な挨拶が自然にできるようになってきています。

第3～4学年の外国語活動、また第5～6学年の英語では、ALTと学級担任とのやり取りを大切にしながら学習を進めています。担任が授業を進行する言葉を英語で表現することや視聴覚機器を活用しながら効果的に授業を進めるなど担任主導の授業を少しずつ行っています。

賀美小学校



数のカウント How many ~?

長幡小学校



レイヤ先生との授業

～自分の思いを表現できる児童の育成を目指して～

来年度からの完全実施を見据えて、高学年では週2時間、中学年では週1時間の外国語の授業を担当とALTの二人体制で行っています。授業を行う外国語教室には、ICT機器や電子黒板があり、毎時間デジタル教科書を使用しています。児童は、英語をたくさん聞くことで、耳が慣れ、英単語を聞き取れるようになってきています。また、単語を繰り返し発音することで語彙が増えました。自信を持ってスピーチできる児童の育成をさらに目指していきます。

～ALT・ICT機器を活用した外国語教育の実践～

七本木小学校のALTの勤務は、1週間のうち3日間です。多目的教室を外国語教育専用の教室として活用し、児童が外国語教育の時間に教室移動をして学習する形態をとっています。

教室には、大型電子黒板を配置しています。デジタル教科書を使用することで、視覚的に理解を助け、児童の学習意欲を向上させています。また、音声機能も備えているので、ネイティブの発音を聞くこともできます。外国語教室専用であるため、イラスト付きの英語表現の掲示物にあふれる学習環境が整い、児童がより英語に慣れ親しめるようになっていきます。

七本木小学校



大型電子黒板を使用した授業風景



担任とALTによる外国語の授業

～リズムにのって楽しく学ぶ外国語教育～

上里東小学校では、英語の歌やゲームを通して、友達や先生とコミュニケーションを図れるようにしています。外国語の授業を楽しみにしている児童も多く、元気いっばいの声と明るい笑顔が教室にあふれています。ALTの先生の発音をよく聞いて、子供達は上手に話せるようになってきました。アルファベットや曜日などの基本的な単語を書くことや、簡単な文を読むことにも意欲的に取り組んでいます。

～学び合い学習を軸とした英語教育の充実～

上里中学校では、全学級に週1時間ALTを活用した英語の授業を行っています。他国の文化に触れ合い、英語で楽しみながらコミュニケーションをとる機会を増やしています。また、映像や教具を使用することで視覚的に訴え、興味が湧くような工夫も行っています。机配置はコの字隊形で行い、毎時間ペアや3～4人のグループ活動を行う中で、主体的・対話的で深い学びの実現に努めています。



ALTや映像を活用した英語の授業風景



ALTとの対話活動

～即興で英語が話せる生徒の育成～

上里北中学校の英語の授業の取組として、毎時間継続して行う言語活動の充実があげられます。学期末のスピーチプロジェクトとリンクさせ、即興でより長い文を話せるよう、ALTと連携し、トピックについての対話活動を計画的に行っています。今後も学び合い活動を充実させ、より主体的・対話的で深い学びを具現化しながら、生徒の英語力に磨きをかけていきます。

～英語でしゃべろう合宿～

Let's speak English!

8月19日(月)・20日(火)に、神川げんきプラザにて上里町教育委員会主催の「英語でしゃべろう合宿」が1泊2日で行われました。上里町の小学生46人と学校に勤務しているALTや学校職員、地域ボランティア等、総勢67人が参加しました。日常の会話やゲームなどの活動を通して英会話に挑戦するなど、積極的に英語に慣れ親しみました。



— 子どもたちの未来を拓く英語教育 —

上里町の英語教育について紹介しましたが、いかがでしたでしょうか。これからますますグローバル化が加速していきます。子どもたち一人一人が変化の激しい社会を生き抜く力を身に付け、未来を切り拓き活躍できるよう、上里町ではこれからも教育の質を高めてまいります。そして、「英語大好き」「英語って楽しい」という子どもたちが増えるよう、英語教育を充実させていきたいと思えます。

問合せ…学校教育指導室【☎35-1247】

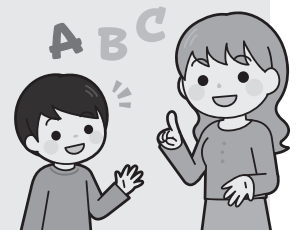

住民票とマイナンバーカードに 旧姓(旧氏)が併記 できます！

令和元年11月5日(火)から、住民票、マイナンバーカード、印鑑登録証明書等に旧姓(旧氏)を載せることができるようになります。

これにより、婚姻などで氏に変更があった場合でも本人の申し出により、従来称してきた氏を住民票やマイナンバーカード等に併記し、公証することができるようになるため、旧姓(旧氏)を契約など様々な場面で活用することや、就職や職場等で身分証明として利用することができます。

旧氏とは？

「旧氏」とは、その人の過去の戸籍上の氏のことです。
氏はその人に係る戸籍、または除かれた戸籍に記載されています。

旧氏併記の手続き

申請場所…町民福祉課町民係 (町役場 1階③番窓口)

手続きに必要なもの

- ①旧姓(旧氏)が記載された戸籍謄本等(※)
- ②印鑑
- ③マイナンバーカード(お持ちの方)または通知カード
- ④本人確認書類(運転免許証等)

※旧姓(旧氏)が記載されている戸籍謄本等から現在の氏が記載されている戸籍に至る全ての戸籍謄本等が必要になります。

旧姓は
1人に1つだけ
つけられるよ！



旧氏併記についての Q&A

Q 現在、マイナンバーカードを持っていませんが、旧姓を併記する手続きはできますか。

A 可能です。その上で、マイナンバーカードを申請することで、旧姓が併記されたカードが交付され、証明に使えます。

なお、既にマイナンバーカードをお持ちの方は、追記欄に旧姓を追記することになります。

Q 旧姓を削除することはできますか。

A 必要がなくなった場合などには、旧姓を削除することが可能です。

ただし、旧姓を削除した場合には、その後、氏を変更したときに限り、削除後に新たに生じた旧姓の中から1つを選んで再び併記することができます。



Q 旧姓としては、どのようなものを併記できますか。

A 旧姓を初めて併記する場合には、本人の戸籍謄本等に記載されている過去の氏の中から1つを選んで併記することができます(その際、マイナンバーカード又は通知カードを併せて提出し、同時に併記する必要があります)。

なお、引越して他の市町村に転入した場合、住民票等に併記されている旧姓は引き継がれます。

Q 住民票の写しの交付を受けるときに、併記されている旧姓を表示しないようにすることはできますか。

A 住民票では、旧姓は氏名と併せて公証されているものであることから、旧姓または氏的一方のみを表示することはできません。



旧姓を併記するときは現在の氏と旧姓の両方が必ず表示されるよ！

Q 結婚して氏が変わったのですが、既に住民票等に併記されている旧姓はどうなるのでしょうか。

A 既に住民票等に併記されている旧姓は、氏が変わった場合でも引き続き併記され続けますが、請求いただければ氏の変更の直前に戸籍に記載されていた氏に変更が可能です。



Q 旧姓併記の請求の際、旧姓を証明する資料として戸籍謄本等が必要とのことですが、住民票等に併記する旧姓が記載されているものが一通あればよいのでしょうか。

A 旧姓を併記したい場合は、当該旧姓の記載されている戸籍謄本等から現在の氏が記載されている戸籍に至る全ての戸籍謄本等が必要となります。



現在の氏が記載された戸籍謄本

申請・購入はお済ですか？

上里町プレミアム付商品券

購入対象者（①と②両方対象の方は両方の立場で購入可）

①住民税非課税者（令和元年度）

*住民税課税者と生計同一の配偶者や扶養親族、生活保護の受給者は除きます。

②子育て世帯の世帯主

【平成28年4月2日～令和元年9月30日までに生まれた子どものいる世帯】

◆申請や商品券に関する問合せ…町民福祉課社会福祉係【☎35-1224】

取扱店（追加分）

10月広報でお知らせをした後に応募のあった取扱店は以下のとおりです。

「クリーニングホシノ上里店」・「クリーニングホシノ七本木店」

「くまざわ書店上里」

(10月15日現在)

◆取扱店問合せ…上里町商工会【☎33-0520】



『上里町消防団特別点検』が実施されます

消防団員が、日ごろの消防操法の訓練の成果を披露する特別点検を実施します。見学ができますので、ぜひご来場ください。

日時…11月17日(日)、午前8時から

場所…上里中学校校庭

※午前7時30分頃、サイレンが鳴ります。火災とお間違えのないようご注意ください。

問合せ…くらし安全課防災安全係【☎35-1226】



町長コラム

山下博一

14

台風19号の接近に伴う町の対応について(報告)

台風19号で亡くなられた方が被災された方に弔意とお見舞いを申し上げます。早い復旧・復興をご祈念申し上げます。

上里町では、関係機関および多くの町民の皆さまのご協力により、被害を最小限に食い止めることができたと考えております。

台風19号は近年経験したことがない大型の台風であることから、土嚢作成などの事前準備を実施しました。台風接近の当日10月12日(土)、午前8時に警戒体制を敷き、午前9時に自主避難所を開設(5か所)しました。最終的には9か所の避難所を開設し、ピーク時の避難者数は約830名となりました。一時的とはいえ、慣れない避難所生活、大変お疲れ様でした。

午前10時には下久保ダム管理所長から、夕方の放流の可能性について連絡がありました。その後、国土交通省高崎河川国道事務所長より、午後1時20分時点での神流川若泉水位観測所および烏川岩鼻観測所の水位予測の連絡がありました。その水位予測や台風の勢力を勘案し、午後2時10分に警戒レベル3(避難準備・高

齢者避難開始)を発令しました。また、消防団長より水防団待機完了の旨を確認しました。

午後4時40分には、明るいうちに避難していただくため、警戒レベル4(避難勧告)を発令しました。夜のテレビでは「午前1時に下久保ダム緊急放流の可能性あり」と報道していました。13日(日)午前0時55分、国土交通省高崎河川国道事務所長から下久保ダム緊急放流中止の連絡があり、神流川と烏川の氾濫が回避できると判断しました。

午前5時、避難勧告を解除。午前7時には避難所を閉鎖し、避難者の皆さまには無事帰宅していただきました。

今回の台風19号でご協力をいただきました関係者の皆さまに感謝申し上げます。

避難所

「上里町役場4階大会議室」



■町営住宅入居者募集

募集内容

場 所	四ツ谷住宅	宮本住宅
戸 数	2戸	2戸
間 取 り	3DK	3DK
家 賃	17,800円～ 29,200円	20,600円～ 31,900円
通学区域	上里東小 上里北中	神保原小 上里北中

受付期間…11月1日(金)～15日(金)

※土・日・祝を除く

※申込用紙はまち整備課窓口で配布します。

入居予定日…12月下旬以降から随時

※募集戸数を超える場合は抽選となります。

(抽選日：11月20日(水))

※入居者の条件や選考方法等詳細はお問合せください。

問合せ…まち整備課都市計画係【☎35-1227】

■下水道無料相談会

上下水道課職員と上里町下水道指定工事店による個別相談会を開催します。

日時…11月24日(日)、午前9時～正午

会場…上里町役場2階・203会議室

主な相談内容

- ・受益者負担金、融資あっせん、利子補給について
- ・工事費、工事期間
- ・供用区域、補助金の対象期間について

※現在の排水処理方法(合併浄化槽、単独浄化槽、くみ取り便槽等)と浄化槽及び排水管の位置を確認して頂けると、より詳しくご相談いただけます。

※第2回相談会は、2月～3月を予定しています。

※上記日程以外でも、随時相談を受け付けています。また、ご希望に応じてご自宅まで説明に訪問することも可能です。(ただし、職員のみでの対応となります。また、事前予約が必要です。訪問可能時間等、詳しい内容については、下記までお問い合わせ下さい。)

問合せ…上下水道課下水道係【☎35-1228】



■不法投棄・野外焼却(野焼き)は法律により禁止されています

廃棄物(ごみ)を定められたルールに従って適正に処理せず、処分場以外の場所(山林、河川、原野、空き地など)にみだりに捨てたり埋めたり、屋外で焼却したりする行為は、法律により懲役または罰金が科せられます。

ただし、以下の行為は、野外焼却禁止規定の例外として扱われます。

- 国や地方公共団体が施設の管理を行うために必要な焼却
 - 災害の予防、応急対策・復旧のために必要な焼却
 - 風俗習慣上や宗教上の行事のために必要な焼却(例：神社のお焚き上げなど)
 - 農業、林業、漁業を営むためやむを得ない焼却(例：農業の稲わらの焼却など)
 - 日常生活上の軽微な焼却(例：落ち葉焚きなど)
- ※いずれの場合でもビニール、プラスチックなどの廃棄物を焼却することはできません。

不法投棄をしている現場を見かけたら110番通報を!

投棄している場所、時間、車のナンバーなど控えておいていただきますと、投棄した者の特定がしやすくなりますので、ご協力をお願いします。

野外焼却(野焼き)の煙等でお困りの方や、不法投棄がある場所を知っているなどの情報は下記へご連絡ください。

産業廃棄物不法投棄110番【☎0120-530-384】

本庄警察署生活安全課【☎22-0110】

問合せ…くらし安全課生活環境係【☎35-1226】

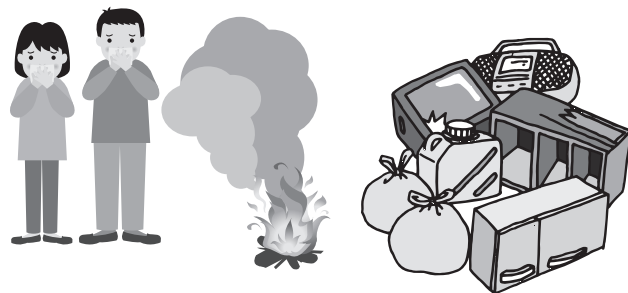

■防災行政無線によるJアラートの訓練放送について

日時…11月5日(火)、午前10時ごろ

Jアラートによる全国一斉情報伝達訓練を行います。町内の防災行政無線から訓練放送が流れますが、実際の災害とお間違えのないようご注意ください。

問合せ…くらし安全課防災安全係

【☎35-1226】



■最低賃金が改正されました

令和元年10月1日から埼玉県最低賃金は、時間額**926円**（引上げ28円）となりました。

埼玉県最低賃金は、賃金の最低限度を定めるもので、年齢や雇用形態に関係なく、パートや学生アルバイトを含め、県内の事業場で働く全ての労働者に適用されます。使用者も、労働者も、賃金額が1時間当たり926円以上かどうか必ず確認しましょう。

問合せ…埼玉県労働局労働基準部賃金室
【☎048-600-6205】



■上里町シルバー人材センターお仕事説明会のお知らせ

上里町シルバー人材センターでは、60歳以上ならどなたでも会員となって働くことができます。

健康づくりをしたい方、仲間づくりをしたい方など働く理由はさまざまですが、第2の人生を楽しく、仲良く過ごしてみませんか。多くの方々の参加をお待ちしております。

日時…**11月12日(火)**

午後1時30分～3時

※上記以外でも、随時相談を承っております。

場所…上里町大字神保原町1401

上里町シルバー人材センター事務所

【☎33-4231】



【シルバー人材センターの作業内容は?】

- 公共施設の管理・清掃
- 町の道路の草刈・補修
- 公園の草刈・除草
- 植木の剪定・伐採
- 屋内外の軽作業
- 企業の清掃・軽作業
- 家事支援サービス（町生活支援サポーター養成講座修了者、または、介護ヘルパー3級以上資格取得者に限ります。高齢者宅にて調理や洗濯・掃除、買い物などの日常生活の援助を行います。）

■成年後見制度講座開催

～知って安心！成年後見制度～

成年後見制度に関する講座を開催します。成年後見制度とは、認知症高齢者の方、知的障害者の方や精神障害者の方など判断能力が不十分な場合にその程度に応じて支援者を決め、法律的に保護し支援するための制度です。

判断能力が低下しても安心した生活を送るために、ご自身やご家族の意思と財産を守るために諸制度を学んでみませんか？

日時…**11月29日(金)**、午前10時～11時30分
(午前9時30分から受付)

会場…上里町役場4階・大会議室

内容…成年後見制度の概要、利用方法について

講師…小屋野匡氏（弁護士）

申込…11月27日(水)まで

申込先・問合せ

上里町地域包括支援センター

(高齢者いきいき課内) 【☎35-1243】

■みんなで防ごう、虐待

核家族化や近所付き合いが希薄になっている今、家庭内で起こる虐待や暴力が社会問題になっています。家庭内のことは、周囲に発見されづらく、また、「家庭内の問題だから…」と通報しにくい現状があります。

しかし、虐待をうけている本人からSOSはなかなか出ません。地域でいち早く気づき通報することが被害を深刻化させず、早期解決に導きます。虐待のサインに気づいたら、相談窓口へご相談ください。

あなたの小さな気づきが解決の第一歩です

◆SOSサインの例

本人の様子

- 体や服がいつも汚れている
- 不自然なけがが多い
- 急におびえたり、わめく等、情緒不安定
- 家から怒鳴り声や悲鳴、ものが投げられる音が頻繁に聞こえる



相談窓口

高齢者虐待	上里町地域包括支援センター (高齢者いきいき課内)	☎35-1243
障害者虐待	町民福祉課社会福祉係	☎35-1224
児童虐待	児童相談所全国共通ダイヤル	☎189
	子育て共生課子育て支援係	☎35-1236
全ての分野 24時間 365日対応	埼玉県虐待通報ダイヤル	☎#7171

上里町国民健康保険および埼玉県後期高齢者医療制度ご加入の方へ

特定健康診査・健康診査(個別健診)のお知らせ

対象者には10月下旬に受診券を送付しました。集団健診による特定健康診査・健康診査を受診できなかった方は、ぜひこの機会をご利用ください。

▶対象者

①令和2年3月31日現在で満40歳以上の上里町国民健康保険の加入者

②埼玉県後期高齢者医療制度の加入者

▶対象とならない方

①令和元年度特定健康診査・健康診査(集団)を受診済の方

②健診を希望しない旨の連絡をした方

③予防検診(人間ドック)の助成申請をされている方

④受診時に上里町国民健康保険・後期高齢者医療制度に未加入の方(受診券が届いた場合でも、さかのぼって資格喪失した場合は対象となりません)

⑤その他除外理由に該当する方

※受診券が届かない方は、お問合せください。

実施期間…11月11日(月)～令和2年2月29日(土)

実施医療機関…本庄市児玉郡内の指定医療機関(受診券と同封の一覧表記載の医療機関)

健診費用…無料

持ち物…受診券(個別用)・健康保険証

個別健診受診の流れ

①受診券が届いたら実施期間内で健診希望日を決め、ご本人が指定医療機関へ直接予約をしてください。

②健診当日必ず受診券と健康保険証を持参し、予約した医療機関で受診してください。

③後日役場から健診結果が送付されます。

申込先・問合せ…健康保険課医療年金係

【☎35-1222】

■経済センサス基礎調査の実施について

町では、「経済センサス - 基礎調査」を実施します。この調査は、調査員が事業所の活動状態を実地に確認し、新たに把握した事業所など一部の事業所には調査票を配布します。皆様の調査へのご理解・ご回答をよろしくお願ひします。それに伴い、調査員として仕事をして頂ける方を募集しています。

仕事内容…①町が開催する説明会への出席

②調査の準備→調査票の配布→記入依頼→町へ調査完了報告

※調査票の回収業務は、ありません。

※タブレット端末での簡単な操作があります。

活動期間…令和2年2月～3月末日

報酬…約6万5千円から(※受持ち調査区によって増減します。)

応募期間…11月29日(金)まで

問合せ…産業振興課【☎35-1232】

日本の未来のために、
とても大切な調査があります。

経済センサス-基礎調査

経済センサス

**■11月は「いじめ撲滅強調月間」です**

いじめを受けていたり、いじめに気が付いたりしたら
～ひとりで悩まず相談・通報してください～

【相談窓口(24時間365日対応)】

○よい子の電話教育相談(埼玉県立総合教育センター)
子供専用(18歳以下)【☎#7300】

【☎0120-86-3192】

保護者用

【☎048-556-0874】

Eメール相談

soudan@spec.ed.jp

FAX相談

【FAX0120-81-3192】

問合せ…埼玉県県民生活部青少年課【☎048-830-2907】



©埼玉県2005

■本庄税務署からのお知らせ

○令和元年分所得税の青色申告決算説明会

対象	開催日時	会場
営業所得・不動産所得を有する方	12月4日(水) 午前10時～正午	本庄市民文化会館 第3会議室
農業所得を有する方	12月4日(水) 午後2時～4時	
	12月6日(金) 午前10時～正午	

○令和元年分所得税の白色申告決算説明会

対象	開催日時	会場
営業所得・不動産所得を有する方	12月5日(木) 午前10時～正午	本庄市民文化会館 第3会議室
農業所得を有する方	12月5日(木) 午後2時～4時	

問合せ…本庄税務署個人課税部門【☎22-2111】

○令和元年分給与所得の年末調整説明会

対象	開催日時	会場
法人・個人の源泉徴収義務者	11月19日(火) 午前9時30分～正午 午後1時30分～4時	本庄市民文化会館 ホール

※年末調整説明会の前に、消費税の軽減税率制度等の説明会も併せて開催します。ぜひご参加ください。

※会場は駐車場に限りがあるため、なるべく公共交通機関をご利用ください。

問合せ…本庄税務法人課税部門【☎22-2111】

※自動音声案内の「2」をお選びください。担当部署におつなぎします。

■国民年金保険料の「社会保険料控除証明書」送付について

国民年金保険料の納付額は、年末調整や確定申告の際に、「社会保険料控除」の対象になります。控除を受けるには、保険料を納めたことを証明する書類の添付が必要です。

そこで、「社会保険料控除証明書」が日本年金機構から送付されますので、年末調整や確定申告の際にご利用ください。

送付時期

○平成31年1月1日～令和元年9月30日までの間に国民年金保険料を納付された方⇒**11月上旬に送付**

○令和元年10月1日～12月31日までの間に国民年金保険料を納付された方⇒**2月上旬に送付**

問合せ…ねんきん加入者ダイヤル【0570-003-004】
050から始まる電話は【03-6630-2525】

11月11日(月)～17日(日)は

税を考える週間です

国税庁のホームページでは、「国税庁の取り組み」や「税に関する情報」を紹介しています。この機会に、税の役割や仕組みについて考えてみてはいかがでしょうか。

問合せ…本庄税務署総務課【☎22-2111】

■固定資産税(償却資産)の申告について

町内事業者や町内の事業所に機械等をリースしている方は、その事業のために所有する構築物、機械、工具、備品等について毎年申告が必要です。

申告日時…令和2年1月6日(月)～31日(金)(土・日・祝日を除く)

申告方法…窓口、郵送、電子申告(eLTAX)

※郵送申告をされる方で申告書の控が必要な方は切手を貼付した返信用封筒を同封してください。

必要書類等

償却資産申告書、種類別明細書(増加資産・全資産用、減少資産用)、会社印(または代表印)、「マイナンバーカード」または「通知カードと本人確認書類」(個人事業主の場合)

太陽光発電設備への固定資産税(償却資産)の課税について

太陽光発電設備は償却資産に該当し、申告の対象となる場合があります。

申告が必要な方…法人、個人事業主(個人で店舗やアパート経営している方)

※個人で所有している場合でも、申告が必要な場合があります。

詳しくはお問い合わせください。

問合せ…税務課資産税係【☎35-1220】

申告期限
12月13日(金)

取り壊したはずの建物に固定資産税は課税されていませんか？

建物を取り壊した方、令和元年中に取り壊す予定の方は、登記の有無にかかわらず『建物滅失申告』を行ってください。令和元年中に取り壊した証明ができない場合は、令和2年度も課税されます。期限までに申告をお願いします。

申告方法…「建物滅失申告書」(税務課③番窓口)に必要事項を記入の上、提出してください。

固定資産税課税明細書(納税通知書に添付)等で建物が特定できる場合は、電話でも受付できます。

※申告後、税務課職員が現地へ確認に伺います。

問合せ…税務課資産税係【☎35-1220】

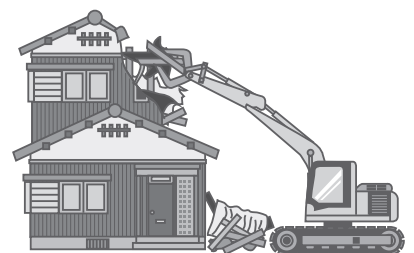



令和元年度 上里町社会福祉協議会職員採用試験

◆受付期間 **11月18日(月)～12月17日(火)**

【午前8時30分～午後5時15分（土・日を除く）】

◆募集内容

募集職種	受験資格	募集人員
一般事務 (正規職員)	昭和60年4月2日以降に生まれた者で、社会福祉士または精神保健福祉士の資格及び普通自動車運転免許を有する者（資格・免許については、採用予定日前日までに取得見込み含む）	1名

◆試験日時・会場

第1次試験日：令和2年1月26日(日)

上里町福祉町民センター（上里町社会福祉協議会）

第2次試験日：令和2年2月中旬予定

◆試験方法

＜第1次試験＞教養試験、作文試験、適性検査

＜第2次試験＞面接試験（第1次試験合格者のみ）

◆受験案内・申込書

11月1日(金)から上里町社会福祉協議会で配布します。

また、上里町社会福祉協議会ホームページからダウンロードできます。

◆申込

受験案内と同時に配布する①採用試験申込書（自筆記入、写真貼付）②誓約書を上里町社会福祉協議会へお持ちいただくか郵送で提出してください。

※郵送の場合、12月17日(火)消印有効

◆問合せ…上里町社会福祉協議会【☎33-4232】



第8回上里町人権講演会

地域の見守り支援が防ぐ「子ども虐待」 ～怒って泣いて時々笑って子育てを！～

日 時…11月16日(土)、午後0時30分（受付開始）～3時30分（終了予定）

会 場…ワープ上里

費 用…無料

対 象…町内在住在勤者(定員500名)

講 師…広岡智子氏（子どもの虐待防止センター理事・相談員）

主 催…上里町・上里町教育委員会、上里町人権教育推進協議会

「人権尊重社会をめざす県民運動」事業（協賛事業）

問合せ…生涯学習課生涯学習係【☎35-1245】

◆講師の紹介

大分県生まれ。明治学院大学社会福祉学科卒業。

横浜市でケースワーカーを勤めた後、1980年代自立援助ホーム「憩いの家」に3人の子どもたちと一家で住み寮母を務める。その後、子どもの虐待防止センターの設立に参加し、1年後の1992年より母親の心のケアグループMCG「母と子の関係を考える会」を開催、ファシリテーターをつとめる。現在は地域の保健機関や児童相談所でもMCGを実施しながら、子どもの生命を守り、世代間連鎖を防止するのに、MCGのような母親に寄り添える「居場所」としてのグループが有効であることを、広く研修会や講演会で訴える活動を続けている。



児玉郡市広域市町村圏組合立 余熱利用施設第4期指定管理者再公募

児玉郡市広域市町村圏組合公の施設に係る指定管理者の指定手続等に関する条例（平成18年条例第3号）に基づき、児玉郡市広域市町村圏組合立余熱利用施設の指定管理者を公募します。

施設の概要

- (1) 名称 児玉郡市広域市町村圏組合立余熱利用施設
- (2) 所在地 埼玉県本庄市東五十子167-3
- (3) 設置時期 平成12年5月1日
- (4) 施設概要 構造…鉄筋コンクリート造3階建
敷地面積4,913.6㎡
延床面積4,265㎡
施設内容温水プール、浴室、各種部屋等
※詳細はお問合せください。



指定管理者が行う業務

- (1) 余熱利用施設の利用許可に関する業務
- (2) 余熱利用施設の利用に供する業務
- (3) 余熱利用施設の利用に係る料金の収受に関する業務
- (4) 余熱利用施設の維持管理に関する業務
- (5) 上記に掲げるもののほか、余熱利用施設の管理運営上、管理者が特に必要と認める業務

指定期間 令和2年4月1日～令和7年3月31日（5年間）

募集要項等の配布期間 11月1日(金)～11月13日(水)（土・日・祝日を除き、午前9時～午後4時30分）
※募集要項等（申請書等は除く）は、ホームページ（<http://www.kodamakouiki.jp>）からもダウンロードできます。

現地説明会 11月15日(金)

申請の受付期間 11月25日(月)～12月4日(水)（土・日曜日・祝日を除き、午前9時～午後4時30分）
※申請は、持参に限ります。申請書等の書類の確認を行いますので、申請に際しては事前に電話のうえ、ご持参ください。

募集要項等の配布場所・申請書の提出先・問合せ

〒367-0024 本庄市東五十子151-1 児玉郡市広域市町村圏組合総務課【☎27-2241】

□□□ 甲種防火管理新規講習開催のお知らせ □□□

学校、病院、工場、事業所、店舗その他多数の者が出入し、勤務し、又は居住する建物（収容される者の数が、不特定の者を収容する建物は30人以上、グループホームなどの社会福祉施設等は10人以上、その他の建物は50人以上）には、消防法で定める資格を有する防火管理者を置かなければなりません。

児玉郡市広域消防本部で、この資格を取得するための講習会を開催いたします。

日時…12月4日(水)・5日(木)、午前9時30分～午後4時50分

会場…児玉郡市広域消防本部多目的ホール（本庄市西富田904-3）

申込期間…11月1日(金)～12月3日(火)
（土・日・祝日を除き、午前9時～午後4時30分）

※定員（60名）になり次第締切ります。

申込窓口…児玉郡市広域消防本部予防課

申込方法…申込書（消防本部及び各消防署で配布、または消防本部ホームページからダウンロード）を直接窓口へ提出

教材費…4,000円（申込時徴収）

その他…消防設備点検資格者講習及び自衛消防業務講習既習者は講習の一部免除があります。

申込時に講習修了証をお持ちください。

※詳細については、お問い合わせください。

問合せ…児玉郡市広域消防本部予防課【☎24-8392】



問合せ：郷土資料館 ☎33-26082

上里町の 街道を歩く

第2回

三国道 その2

上里町には江戸時代の街道として中山道や藤岡道（姫街道）・三国道などがあり、また、北西部を神流川や烏川・利根川が流れ、ここを渡るために毘沙吐村や八町河原村・長浜村などに渡し場がありました。こうした街道周辺にはいまでも近世の風情が残る歴史的景観が残されています。天気の良い日にゆっくり歩いてみませんか？

中山道の三国道入口から北に入るとしばらくすると両側に段々になった田畑が広がります。これは神流川によって形成された河岸段丘の跡で、土地改良によって整備されましたが、その段差はほぼそのまま残されています。上里町の地形は神流川によって運ばれた堆積物によって形成された更新世（二万年前）と完新世（二万年以後）の二つの扇状地と烏川によって開析された低地によってつくられています。そこで、神流川の流れに沿って南から北へ傾斜しています。その標高は最も高い大御堂で85m、最も低い八町河原、忍保、黛、毘沙吐では55m程でその比高差は約30mあります。中山道は約60mの所を通っているのです。これから向かう毘沙吐までは、この三国道は緩やかな下りとなっています。

河岸段丘を見ながら先へ進むと橋が見えてきます。これが上里町に伝わる

る民話の中のでてくる「どんど橋」です。今から約800年前の鎌倉時代に幕府を開いた源頼朝が越後や信濃の各地に遠征した帰りに浅間山麓で狩りをして、三国道を通って金久保村にやってきました。ちょうどお昼になったので頼朝は金久保の矢田の清水（現忍保川）のどんど橋で、昼食をとっていると、まわりの景色や矢田の清水の清流があまりにも美しく、頼朝は思わず持っていた楊枝を川に落としてしまいました。するとその楊枝がたちまちかわい小魚の姿にかわり、すいすい泳ぎだしました。頼朝やその家来はその魚を見て驚き「楊枝魚」と名付けました。これが楊枝魚の伝説で、昭和40年代まではこの魚を見ることができました。また、当時は堤防などがなかったため上毛の雄大な景色がここから一望できたといわれています。

この橋を渡ると右側に黛神社がみえます。その入り口の左側にあるいくつかの石仏の中には半彫座像の観音様があり、その台座に「橋供養 寛政九丁巳年四月吉祥日」と刻まれていることから、寛政9年（1797年）にこの橋の供養のために建立されたことがわかります。この石仏群を見ながら黛神社にはいります。この神社には鳥居から真っ直ぐ本殿に向かうと普通は参道の両側に見られる狛犬が見当たりません。でも狛犬はちゃんとあります。どこにあるでしょう？

探してみてください。



石仏群



どんど橋

今月のおすすめ新刊本



「こと六法」
(児童書)
山崎 聡一郎／著
伊藤 ハムスター／絵
弘文堂／出版
【請求記号】
320ヤ

【あらすじ】

法律はみんなを守るためにある。知っていれば大人に悩みを伝えて解決してもらうのに役立つよ。いじめ、虐待に悩んでいるきみへ、楯となる法律について、イラストとやさしい言葉で解説する。

みんなできてね!

◆絵本の読み聞かせ

□くまさんのポケット

日 時…11月13日(水)、27日(水)
午前11時

□おはなし会 (カッコーの会)

日 時…11月16日(土)、午後2時

□のはらタイム(のはらくらぶ)

日 時…11月23日(土)、午後2時

◆子どもシアター

日 時…11月9日(土)

1回目 午前11時から

2回目 午後3時から

タイトル…「ちびねこコビと
おともだち」(20分)

図書館カレンダー 11月

(●印は休館日)

日	月	火	水	木	金	土
					1	2
3	4	5	6	7	8	9
10	●11	12	13	14	15	16
17	18	19	20	21	22	23
24	25	26	27	●28	29	30

開館時間…午前9時～午後7時

クリスマスミニコンサート

中央

クリスマスソングとオペラ曲で構成された世界の音楽を、ソロ歌手とピアノ演奏でお届けします。

◆日時…12月22日(日)、午後2時から

◆場所…中央公民館 多目的室B

◆講師…声楽家 堀内 晃子 氏

◆定員…30名 (先着順)

◆申込…11月11日(月)、午前9時から

電話または直接窓口へ

◆参加費…無料

◆申込・問合せ先…中央公民館 【☎33-8628】



学びとふれあい教室

シニアスマホ教室

中央

◆日時…11月20日(水)・27日(水)・12月4日(水)、午後1時30分から

【全3回】

◆場所…中央公民館 多目的室A

◆定員…20名 (先着順)

◆申込…電話または直接窓口へ

◆参加費…無料

◆持物…ご自分のスマートフォン

※お持ちでない方は、公民館で用意したものを貸し出します。

◆申込・問合せ先：中央公民館 【☎33-8628】

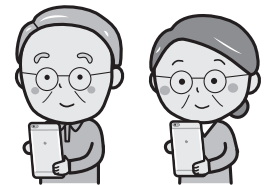

かみさと文芸

傷心の目に飛び込みし秋落暉	敗戦忌露營の唄を今もなほ	遊園地子等の歓声雲の峰	百歳まで生きる願ひや大袂 <small>おおぼらひ</small>	稲の花小さな命宿るなり	梨味見仏様より先に食む	川沿ひに菜花明るく暮れなずむ	盆棚 <small>いしへびと</small> や古人の思ひ載せ	意地通すそれも一芸蜘蛛の糸	秋風や書き慣れた字をふと忘れ
高橋 しげ子	飯塚 和風	小野英比古	福岡 山彦	今田 長一	佐藤 マサル	伊藤 菊子	庄 和枝	本宮 裕子	塚越 節子

インフォメーション

公立保育園監修
おうちでできる!
季節のレシピ

【材料】(4人分)

- ・鮭切身 …………… 4切
- ・塩 …………… 少々
- ・片栗粉 …………… 適量
- ・揚げ油
- ・れんこん …………… 150g
- ・里芋 …………… 150g
- ・人参 …………… 100g
- ・ごぼう …………… 100g
- ・サラダ油 …………… 大1/2
- ・だし汁 …………… 2カップ
- ・おとう …………… 大1
- ・みそ …………… 大2+1/2
- ・酒 …………… 大1
- ・バター …………… 20g
- ・片栗粉 …………… 適量



鮭の秋野菜あんかけ みそバター風味

ワンポイントアドバイス

れんこんは切る向きにより食感が変わり、繊維に沿って縦切りにすると歯ごたえが残り、繊維を断つように輪切りにすればやわらかな食感になります。乱切りは表面積が広くなり、味がしみやすくなるため煮物に適しています。

【作り方】

- ①2~3等分した鮭の切り身に軽く塩を振り、片栗粉を全体にまぶし、160℃の油でカラッと揚げる。
- ②れんこん、ごぼうは皮をむいて乱切りにし、水にさらしてから水気を切る。人参も皮をむいて乱切りにする。里芋は皮をむいて3cm角に切り、塩少々を加えてもんでから水洗いをしてぬめりを取る。
- ③鍋にサラダ油を熱し、②を順に炒め全体に油がなじんだら、だし汁、調味料を加えて煮込む。柔らかくなったらバターを加え、水溶き片栗粉でとろみをつける。
- ④器に鮭を並べ、③のあんをかける。

栄養価(1人分)

熱量421kcal、たんぱく質22.7g、塩分1.7g

特定原材料(7品目)

乳、大豆



♥上里町東児童館「親子でリトミック」

日時…11月21日(木)
午前10時30分から

会場…上里東児童館

対象…乳幼児と保護者

内容…親子でリトミック(音楽教育)

講師…小川 豊子 氏

定員…先着20組(定員になり次第締め切ります)

参加費…無料

申込…11月1日(金)から

問合せ…上里東児童館【☎35-3451】



♥神保原児童館幼児教室「親子ヨガ講座」

日時…11月20日(水)、午前10時30分~11時30分

会場…神保原児童館

対象…乳幼児と保護者

講師…木村 由紀 氏

定員…先着15組(定員になり次第締め切ります)

持ち物…ヨガマット(お持ちの方)・飲み物

参加費…無料

申込…11月8日(金)から

問合せ…神保原児童館【☎33-3621】

♥里親入門講座

日時…12月15日(日)、午後1時30分~4時(受付:午後1時から)

場所…行田市男女共同参画推進センター

VIVAぎょうだ 2階学習室

内容…①里親について…里親制度の概要

②施設に入所中の子ども達について

③里親さんの子育て体験談

④質疑応答・意見交換など

費用…無料

申込み・問合せ…埼玉県熊谷児童相談所

【☎048-521-4152】

~里親…知っていますか?~

さまざまな事情により、家庭で生活することができない子どもたちが、現在、県内で、約1,800人います。里親は、家庭で暮らせない子ども達を、温かく見守り、養育して下さる方のことです。

もっと多くの子ども達に温かい家庭の中で生活できるよう、県では里親を募集しています。

保健センターからお知らせ

問合せ…健康保険課健康推進係(保健センター)【☎33-2550】

♥『からだ改革塾おもてなし野菜料理』

- ◆日時…11月27日(水)
午前10時～正午
- ◆会場…町役場4階 大会議室
- ◆講師…野菜ソムリエプロ
牧野 悦子 氏
- ◆対象…上里町在住の方
- ◆定員…80名(定員になり次第〆切)
- ◆内容…野菜を使用したおもてなし料理についての講話
- ◆準備…水分補給用の飲料、筆記用具
※「たまる健★幸マイレージ参加者」は、ポイントカードまたはスマートフォン
- ◆申込…11月22日(金)までに電話等で保健センターへお申し込みください。
- ◆問合せ…保健センター【☎33-2550】



♥がん予防教室「肺がんのお話」

- ～男女共同参画推進センター・保健センター合同企画～
喫煙や有害化学物質(アスベスト等)等の要因で発症する肺がんについて学びましょう。
- 日時…11月12日(火)、午後1時30分～3時
- 会場…男女共同参画推進センター セミナーホール
- 講師…坂本 公也 氏(さかもとクリニック院長)
- 費用…無料
- 定員…70名※定員になり次第締切
- 申込…男女共同参画推進センター【☎35-1357】
- 問合せ：保健センター【☎33-2550】

献血バスが来ます

実施日	時間	会場
11月14日(木)	午前9時30分～11時30分	上里町役場(町民ホール)
12月8日(日)	午前10時～午後4時	イオンタウン上里

対 象…16歳から69歳までの健康な方。なお、65歳以上の方の献血については、献血される方の健康を考え、60歳から64歳の間に献血経験のある方に限ります。その他不明な点は下記へお問い合わせください。

問合せ…埼玉県赤十字血液センター
【☎048-720-8009】



7月30日、第50回彩の国さいたま「愛の血液助け合いの集い」において、株式会社ワンビシアークアイブズ 関東第6センターが日本赤十字社支部長感謝状金色杯を受賞されました。献血活動10年以上の功績をたたえられたものです。

「広げよう、献血の輪」

献血とは、病気の治療などで輸血を必要としている患者さんのために、健康な人が自らの血液を無償で提供するボランティアです。輸血に使用される血液は、人工的に造ること

も、長期保存することもできないため、定期的な献血が必要なのです。

現在は高齢化や埼玉県内の医療機関の増床計画により、輸血の供給量は年々増加しています。今後、患者さんに血液を安定的に届けるためには、事業所による組織的な協力に加え、若い世代の皆さんの力が必要です。

皆さんの想いが、誰かを救うチカラになります。ぜひ、「献血」にご協力をお願いします。

休日の医療機関はこちらへ

11月 保健センター予定表

☎33-2550

- 18日(月) 3歳6か月児健康診査(平成28年4月生まれ)
- 19日(火) 1歳6か月児健康診査(平成30年4月生まれ)
- 20日(水) 5歳児健康相談(平成26年11月生まれ)
- 21日(木) 3・4か月児健康診査(令和元年7月生まれ)
- 22日(金) 7・8か月児健康診査(平成31年3月生まれ)
- 25日(月) 2歳6か月児歯科検診(平成29年4月生まれ)
- 25日(月) 赤ちゃん相談、ベビーマッサージ&ヨガ講座
※赤ちゃん相談の「個別相談」は予約制です。

休日・夜間急患診療所

【本庄市保健センター内☎23-3322】

- 診療科目…内科系疾患
- 診療日…日曜・祝日・年末年始
平日木曜日夜間
- 診療時間…午前9時～正午
午後1時～4時、午後7時～10時
(平日木曜日夜間は午後8時～10時)
- ※健康保険証を持参してください。
- ※夜間の診療は午後9時45分までに受付をしてください。

在宅当番医療機関

◆診察は午前中のみとなります。また当番医は変更になる場合もありますので、確認してからお出かけください。

11月 3日(日)	田所医院	☎22-3445
11月 4日(月)	辻クリニック	☎35-1116
11月10日(日)	寺坂医院	☎22-3343
11月17日(日)	中沢皮膚科	☎22-1112
11月23日(土)	中村外科医院	☎21-6211
11月24日(日)	西澤整形外科	☎33-0600
12月 1日(日)	根岸医院	☎72-0071

教育委員会教育長に埴岡正人氏

教育委員会教育長の下山彰夫氏が9月30日をもって任期満了となり、9月定例議会において、議会の同意を得て、教育委員会教育長に埴岡正人氏が10月1日付けで選任されました。

就任のあいさつ

教育長 埴岡正人



町民の皆さまにおかれましては、公民館まつりを始め各種文化祭等、令和最初の秋を満喫されていることと拝察いたします。

さて私こと、10月1日付で下山彰夫前教育長の後任として新たに教育長を拝命いたしました。

今、上里町は、山下町長のリーダーシップのもと「選ばれる町・住み続けたいまちの実現」に取り組んでおります。取り組みを成功させ、活力ある町をつくるには「教育の充実」はとても大事な要素であると考えております。

微力な私には身に余る職ではございますが、前任教育長が築かれた立派な幹をさらに強固なものにし、枝葉を広げていけるよう尽力してまいります。上里教育の推進に向け、皆様のご支援をよろしく願いいたします。

退任のあいさつ

教育長 下山彰夫



平成24年11月19日に上里町教育委員会委員に任命され、同日教育長に就任させていただき、2期7年間お世話になり、本年9月30日を持ちまして任期満了により退任させていただきました。もとより浅学菲才の身であり、ご期待に添う仕事ができなかったが、皆様のご支援、ご鞭撻をいただき大過なく職を全うできましたことに深く感謝申し上げます。

子供の育ちは、学校だけの教育で完結するものではなく、将来に亘る学びを続けることができる基礎を身につける場所です。上里町の将来を支える子供達を育てるために皆様のご支援を引き続きお願い申し上げますとともに、上里町教育の更なる発展を祈念申し上げ、退任の挨拶とさせていただきます。

教育委員会委員に齊藤雅男氏

教育委員会委員の安藤寛和氏が9月30日をもって任期満了となり、9月定例議会において、議会の同意を得て、教育委員会委員に齊藤雅男氏が10月1日付けで選任されました。



固定資産評価審査委員会委員に相川岩雄氏

固定資産評価審査委員会委員の藤嶋市雄氏が、9月30日付けで任期満了となったため、9月定例議会において、議会の同意を得て、相川岩雄氏が10月1日付けで選任されました。



公平委員会委員に大塚英一氏

公平委員会委員の岩田正勝氏が、9月30日付けで任期満了となったため、9月定例議会において、議会の同意を得て、大塚英一氏が10月1日付けで選任されました。



埼玉県交通功労者表彰

9月20日(金)埼玉会館において、『令和元年度埼玉県交通功労者表彰』が開催され、埼玉県警察及び交通安全協会より推薦された団体・事業所・個人が「交通安全功労者」として表彰されました。

上里町からは、昨年9月29日の埼玉県高齢者自転車競技大会において、団体の部3位に入賞されました、堀込の小暮正己さん、小暮昇三さん、本郷の坂本克次さんが表彰されました。



木村榮一さん、 高齢者叙勲（旭日単光章）を受章

町議会議員を長きにわたり務められた木村榮一さん（並木沖・88歳）が、旭日単光章を受章されました。木村さんは昭和61年に町議会議員に初当選以来、3期12年にわたり地方自治の振興で卓越した手腕を発揮し、上里町のまちづくりに大きく貢献されたことによる功績により受章となりました。



100歳高齢者表彰

今年度100歳を迎えられる大野せんさん、中村なつさん、岩上康廣さん、朝日サク子さん、木村きくさん、鈴木九二ジさん(写真掲載なし)へ、内閣総理大臣からの祝状および記念品を伝達しました。



大野せんさん



中村なつさん



岩上康廣さん



朝日サク子さん



木村きくさん

民間企業に感謝状を贈呈

10月2日(水)、町民の介護予防の推進と認知症施策の推進に貢献された2企業に対し感謝状の贈呈が行われました。

- ・ウニクス上里:京塚地区で取り組んでいる「こむぎつつちよつくら健康体操」(中央右)の開催において会場を無償提供し、町民の介護予防に貢献されています。
- ・イオンタウン上里:町の認知症施策である「認知症カフェ」の開催において、会場を無償提供し、町の認知症施策の推進に貢献されています。(中央左)



上里町プラチナ婚・ダイヤモンド婚・金婚式、盛大に開催

10月10日(木)、上里町役場で、上里町プラチナ婚・ダイヤモンド婚・金婚式が行われました。
当日は、ダイヤモンド婚5組、金婚18組が出席され、山下町長より記念品の贈呈を受け、終了後には記念撮影が行われました。



賀美小学校地域



長幡小学校地域



七本木小学校地域①



七本木小学校地域②



上里東小学校地域



神保原小学校地域



塚本和枝さん、第74回国民体育大会 グラウンド・ゴルフ競技団体ゲームで優勝

上里町グラウンドゴルフ協会所属の塚本和枝さん(本郷)が、9月14日(土)~15日(日)に開催された「いきいき茨城ゆめ国体2019」に埼玉県代表として出場しました。

各都道府県12名の合計打数の上位10名の合計により順位を決定する団体ゲームにおいて、埼玉県代表が見事優勝を勝ち取りました。



第32回県民総合体育大会

第32回地域親善スポーツ(インディアカ)大会



日時…11月24日(日)、午前8時40分から受付

会場…町民体育館

種目…インディアカ(男女混合)

対象…町内在住在勤の中学生以上の方で、居住する地域(字等)や事業所において構成されたチーム

申込…11月11日(月)までに各地区の健体役員へ

問合せ…生涯学習課スポーツ振興係【☎35-1245】



ス ポ ー ツ 大 会 の 結 果

スポーツ少年団バドミントン 近隣交流大会

6月15日(土)[鴻巣市立総合体育館]

◆小学5・6年生
男子の部 3位 黒羽歩夢



藤岡市グラウンドゴルフ協会 春季大会

5月9日(木)[藤岡市保美憩いの広場]

◆男子の部
優勝 立石 忍
ダイヤモンド賞受賞(2回目)



埼玉県スポーツ少年団 柔道親善大会

8月25日(日)[埼玉県立武道館]

◆小学4年生男子の部
3位 高橋漱大



上里町少年野球夏季大会

7月28日(日)[忍保パブリック公園野球場]

優勝 上里JBマリーンズ



埼玉県小学生バドミントン大会兼 全国小学生バドミントン大会埼玉県予選会

8月17日(土)他
[毎日興業アリーナ久喜]

◆6年女子シングルス
2位 相川和葉
◆6年男子ダブルス
3位 相川武蔵・
小林拓実ペア



上里町民卓球大会

7月13日(土)[上里町多目的スポーツホール]

- ◆一般男子の部 優勝 小林建人
- ◆シニア男子の部 優勝 小門 昇
- ◆中学女子の部 優勝 大拙侑子
- ◆一般女子の部 優勝 藤本のり子
- ◆中学男子の部 優勝 今井舜斗



● ● ● 就学援助制度のご案内 ● ● ●

小・中学校の児童・生徒が安心して義務教育が受けられるよう、経済的に困りの保護者に対して、学用品や給食費等の援助を行います。

▶ **就学援助制度** 対象…上里町立の小・中学校に就学または新入学を予定している

- 児童・生徒の保護者で、次に該当する方
- ①生活保護は受けないがそれに準じてお困りの方
 - ②町県民税等が非課税または減免された方
 - ③児童扶養手当を受けている方など

申込み…毎月15日までに教育委員会へ申請

▶ **就学援助制度に伴う入学準備金**

就学援助費のうち、新入学児童生徒学用品費の支給が入学前に受けられます。

対象…令和2年4月に上里町立の小・中学校に、新1年生として入学を予定している児童等の保護者で、就学援助の認定を受けた方

申込日・支給日

申込日	支給日
11月25日(月)までの申請	入学前(2月)
11月26日(火)以降の申請	入学後(5~6月)

申込先・問合せ…学校教育課教育庶務係【☎35-1246】



おしらせ コーナー

教室

スマートフォン写真
撮影とインスタグラム
デビュー講座

日時：11月27日(水)、午後6時～8時40分

内容：スマートフォンカメラできれいに撮るコツからインスタグラムのはじめ方まで

会場：上里町商工会館2階

定員：20名先着順

主催：上里町商工会

申込・問合せ：上里町商工会
【☎33-105201】

催し

第37回本庄市児玉郡合唱祭

日時：11月17日(日)、正午開演
会場：本庄市民文化会館

(入場無料)

発表団体：一般合唱団17団体・中学校4校・本庄東高校

問合せ：本庄市児玉郡合唱連盟【☎090-5314

15925】

県民の日探検ツアー

日時：11月9日(土)

(午前の部) 午前10時から
(午後の部) 午後1時から

※所要時間約2時間

会場：小山川水循環センター

内容：下水道施設見学会

※参加者に記念品プレゼント

ト(小学生以下は保護者同伴)

※事前申込不要

問合せ：小山川水循環センター【☎21-7997】

かみさとナーシング ホーム第20回文化祭

日時：11月16日(土)、午前10時から

会場：かみさとナーシングホーム

内容：プロ歌手によるコンサート、体操・運動教室、各種模擬店、抽選会等

問合せ：かみさとナーシングホーム【☎33-7070】

埼玉県芸術文化祭30周年記念「芸術文化ふれあい交流フェア」

日時：11月24日(日)、午前10時～午後4時

会場：ソニックシティ(さいたま市大宮区桜木町1-7-

5)・鐘塚公園(さいたま市大宮区桜木町1-7-8)

内容：県内の芸術文化団体等が一堂に会し、伝統文化や現代的な芸術文化といった様々なジャンルの芸術文化活動の鑑賞、体験

費用：入場無料(一部実費負担有)

申込：体験ワークショップは一部事前申込あり

※先着順

詳細は県ホームページをご覧ください。

申込・問合せ：埼玉県教育局市町村支援部文化資源課

芸術文化推進担当(埼玉県芸術文化祭実行委員会事務局)【☎048-8301-6925・FAX048-8301-4965】

芸術文化ふれあい交流フェア県ホームページ

<http://www.pref.saitama.lg.jp/f2216/geibunsaikouryufair.html>

募集

第62回埼玉県北美術展

日時：12月5日(木)～12月8日(日)、午前10時～午後5時

(最終日は閉館午後3時)
会場：熊谷市スポーツ・文化村「くまびあ」体育館

種目：絵画・彫刻・工芸・書・写真

出品資格：県北の各市町村に在住、在勤、在学(高校生以上)する者

出品料：1点につき3000円(搬入時に納入)

搬入：12月1日(日)、午前10時～午後3時

搬出：12月8日(日)、午後3時～5時

開催要項：町役場生涯学習課生涯学習係(庁舎3階)

【☎35-11245】または、中央公民館【☎33-8628】で配布

問合せ：熊谷市教育委員会社会教育課【048-524-1111】

本庄准看護学校 令和2年度入学試験

試験日：(一次募集) 12月15日(日)、(二次募集) 令和2年2月16日(日)

受験資格：中学校卒業以上の方(病院で働いていない方も可)

出願日や詳細は本校ホームページをご覧ください。

※専門実践教育訓練給付制度指定講座(要件適用の場合、授業料の一定割合を支給)です。

問合せ：本庄准看護学校【☎23-1041】

広告

FCチベッタ(サッカー)クラブ員募集中

幼児(年中年長)から小学6年生までの
男の子の子を対象に体験練習開催中!

みんな遊びに来てね!

NPO法人ゴールドルーツスポーツクラブ

☎0495-34-3450 <http://www.gold-root.com>



フィットネスジム ホットヨガスタジオ(女性専用)

皆様の美と健康を
一生懸命サポートさせていただきます

☆無料見学・随時受付中☆

お問い合せ
TEL 0495-35-0145
<http://www.dspnet.co.jp>

上里町七本木2272-1(ウニクス上里内)

生活情報

「イツモ防災」多言語版のご案内

県では、減災に向けた県民の自助の取組を促進するため、「イツモ防災事業」を推進しています。本事業の一環として、県内在住外国人向けに、家庭や地域でできる取組を分かりやすく伝える「防災マニュアルブック 命を守る3つの自助編」の多言語版(日本語、英語、中国語、韓国語、ベトナム語)を作成しました。県ホームページからダウンロードし、印刷して左側をとじれば冊子として活用できます。

詳しくは、県ホームページをご覧ください。
埼玉県ホームページ
<http://www.pref.saitama.lg.jp/a0401/itsumobo-sai.html>

HIV・梅毒即日検査
12月1日は世界エイズデー

検査は無料・匿名です。採血のみで約1〜2時間で結果がわかります。

確認検査が必要になった場合は、結果報告に約1〜2週間かかります(HIV)

検査のみ)。感染の可能性のある日から3か月以上経ったからの検査をお勧めします。

日時・会場：10月20日(日)、さいゆうヴィレッジ・11月17日(日)、鴻巣市文化センター1(クレアここのす)・12月22日(日)、ウエスタ川越・令和2年1月19日(日)、さいゆうヴィレッジ
各回とも午後12時30分〜3時(予約不要)

問合せ：公益財団法人埼玉県健康づくり事業団(☎0493-81-6729) 平日午前9時〜午後5時

消費税の軽減税率制度の説明会

日時：11月7日(木)、12月3日(火)、午後2時〜3時30分
会場：本庄市民文化会館 第5会議室(本庄市北堀1422-3)
問合せ：本庄税務署 法人課税部門(☎22-2112)



「SAITAMA出会いサポートセンター」
会員募集のお知らせ



平成30年10月にオープンした「SAITAMA出会いサポートセンター」は、令和元年7月末現在、登録会員数が2,200人を超え、すでに結婚に向けて13組のカップルが当センターを卒業されています。

当センターでは、会員を随時募集しています。詳しくはホームページ(<https://www.koitama.jp>)をご覧ください。

◆入会条件

- ・結婚を希望し、自ら婚活の意思がある20歳以上の独身男女
- ・埼玉県内に在住、在勤、近い将来埼玉県へ移住をお考えの方
- ・スマートフォンをお持ちの方

◆利用登録料…16,000円(税込・2年間有効)

※上里町在住の方は割引料金の11,000円で登録可

問合せ…SAITAMA出会いサポートセンター

【☎048-789-7721】



SAITAMA出会いサポートセンターとは…

県、市町村、民間企業等が一体となって運営する結婚支援センター。センターでは、結婚を希望される方の出会いから交際、結婚までを相談員と結婚支援システムによりサポート。

設置場所は、浦和(さいたま市浦和区)、本庄市、坂戸市の3か所。不定期に出張登録・相談所も開所。

(大宮、さいたま新都心、深谷、戸田、桶川、日高、寄居)

広告

お見積りは無料ですのでお気軽にお電話
ご来店くださいませ!! お待ちしております

三ツ星ウイング

リフォーム・増改築専門店
児玉郡上里町七本木3652-2
0120-72-0084
土・日・祝も営業してます
9:00~20:00

いつもご愛顧賜いありがとうございます

YAMAHA MUSIC FOUNDATION 歌って踊れる **青春ポップス**

♪3500円(税別)で歌ってステップ 踏んで月2回/1回90分

体験・見学会 実施中!

本庄かみさと総合センター
0495-33-8026
本庄センター
0495-24-7388
深谷みらい総合センター
048-585-4564

(株)ヤマハミュージッククリエティング

『ひとつずついいね』で確認火の用心』



11月9日(土)～15日(金)は秋季全国火災予防運動週間です

住宅防火 いのちを守る 7つのポイント ～3つの習慣・4つの対策～

3つの習慣

- ・寝たばこは、絶対やめる。
- ・ストーブは、燃えやすいものから離れた位置で使用する。
- ・ガスこんろなどのそばを離れるときは、必ず火を消す。

4つの対策

- ・逃げ遅れを防ぐために、住宅用火災警報器を設置する。
- ・寝具、衣類及びカーテンからの火災を防ぐために、防炎品を使用する。
- ・火災を小さいうちに消すために、住宅用消火器等を設置する。
- ・お年寄りや体の不自由な人を守るために、隣近所の協力体制をつくる。

住宅用火災警報器を設置しましたか？

火災から大切な生命と財産を守るため、住宅用火災警報器を設置しましょう。設置が必要となるのは寝室です。寝室が2階などにある場合は階段にも取り付けなければなりません。

児玉郡市広域消防本部管内(本庄市・美里町・神川町・上里町)の住宅用火災警報器の設置率は、5年連続で埼玉県下ワースト1です。住宅用火災警報器の設置がお済でない方は早急に設置を、既に設置されている方は定期的な点検の実施をお願いします。

なお、住宅用火災警報器は、ホームセンターや家電取扱店、防災設備の取扱店等で購入できます。また、公益社団法人本庄市シルバー人材センターでは、住宅用火災警報器の設置取付サービスを実施しています。

詳しくは消防本部またはお近くの消防署へお問い合わせください。

問合せ先…児玉郡市広域消防本部予防課【☎24-8392】

納税相談窓口 ～休日開庁・夜間開庁のお知らせ～

- ◆11月の開庁日【休日】(午前8時30分～正午) **11月10日(日)**
【夜間】(午後8時まで) **11月25日(月)**
※夜間は庁舎西入口(夜間入口)からお入りください。

- ◆相談窓口の問合せ…税務課収税係【☎35-1221(内線1121～1125)】
※納税相談の場合は、あらかじめお電話でご連絡ください。

固定資産税第4期・国民健康保険税第5期の納期限は**12月2日(月)**です。税金のお納めには便利な**口座振替**をご利用ください。

【口座振替日は納期限日となります。残高不足等で振替ができなかった場合、再度の振替はできませんので、残高の確認をお願いします。】

入札の結果

※消費税抜き契約金額です。

◆令和元年9月19日(①～⑦)、10月3日(⑧～⑨)

工事等名	落札金額	落札業者	工事等名	落札金額	落札業者
① 令和元年度上里町立上里東小学校職員室IT機器賃貸借	月額186,100円	リコーリース株式会社 関東支社	⑥ 令和元年度漏水修理に伴う町道舗装本復旧工事	5,100,000円	東和建设株式会社
② 令和元年度大御堂地内(町道7285号線)簡易舗装工事	3,000,000円	東和建设株式会社	⑦ 令和元年度上里公共下水道事業汚水管渠築造工事(3工区)	18,980,000円	上建材工業株式会社
③ 令和元年度金久保地内1013号橋橋梁補修工事	2,550,000円	東和建设株式会社	⑧ 令和元年度嘉美地内(立野・今井線)交差点改良工事	10,630,000円	美山土建興業株式会社
④ 令和元年度神保原駅南北自由通路上り線北側階段修繕工事	23,900,000円	東和建设株式会社	⑨ 令和元年度金窪城址公園複合遊具新設工事	2,480,000円	株式会社アミューズ
⑤ 令和元年度上水道配水支管布設(元-2)老朽管更新工事	9,600,000円	有限会社堀込設備			

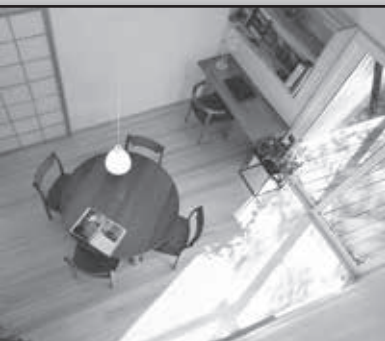

●**売** 大御堂の杜に建つ
自然素材でつくった
モデルハウス販売中
土地と建物で**2580万円**

埼玉県知事(8)第13824号

敷地面積 241.07㎡(約73坪)
延床面積 97.09㎡(29.3坪)
建築年月日 2019年1月28日
住 所 埼玉県児玉郡上里町大御堂64-5

株式会社カネザワ
埼玉県児玉郡神川町元阿保852

☎0120-76-2245

見学会のご予約申し込み、お問合せはお気軽に。

広告

ひとのうごき

町の人口(令和元年9月末日現在)

総人口……31,004人 [6]
 男……15,430人 [-1]
 女……15,574人 [7]
 世帯数……12,889世帯 [20]
 []は前月との比較
 出生…… 15 死亡…… 26
 転入等……138 転出等……121

お誕生おめでとう

行政区分	氏名	保護者
[黨]	竹内 啓人 (ひろと)	崇人
[金 下]	田口 心都 (こと)	泰平
[金下東]	中島 巧望 (たくみ)	宏明
[勝 一]	笹井 葵衣 (あおい)	孝
[東大南]	田島 璃莉 (りり)	魁
[並木沖]	小菅 優奈 (ゆうな)	真貴人
[長浜町]	バンダリ サハラ	サグワ
[立野南]	三友 梨琴 (りこ)	大輔
[下久城]	徳田 唯人 (ゆいと)	淳
[古新田]	大畠 吏斗 (りと)	笑友
[三 田]	原 未来 (みらい)	悠都
[久保新田]	横塚 結 (ゆい)	貴博
[四ツ谷]	梅澤 諒 (あき)	幸太郎
[忍 保]	染谷 尚 (なお)	竜太郎

(9月中の出生届より)

お悔やみ申し上げます

行政区分	氏名	年齢
[金 下]	石井 次夫 (67)	
[天 神]	清水 章 (78)	
[堀 込]	中嶋 光利 (74)	
[宿]	美澤みつる (96)	
[東宮十八軒四軒家]	松井 スミ (95)	
[東大南]	石原 清一 (89)	
[並木沖]	赤見 勝好 (83)	
[堀之内]	木村松太郎 (82)	
[東 堤]	津久井和彦 (61)	
[長浜町]	根岸 たつ (90)	
[立野南]	竹鼻登美子 (103)	
[古新田]	大谷 長也 (83)	
[三 軒]	鈴木 昭輔 (86)	
[久保新田]	千葉 善久 (87)	
[一丁目]	大村 朝夫 (75)	
[三丁目]	山下 章 (91)	
[八町河原]	桑原 ヤト (95)	
[忍 保]	設楽 良枝 (87)	

(9月中の死亡届より)

※掲載を希望されない方は、届出時に窓口でお申し出ください。

問合せ…町民福祉課町民係【☎35-1224】

11月生まれのちっちゃな町民



だいき
桐山 大輝くん
(1歳・立野)
いつもニコニコ
笑顔なだいちゃん☆
これからもすくすく育ってね♪



あいり
林 愛莉ちゃん
(3歳・八町河原)
ママのお手伝いをよくしてくれる
愛ちゃん
お姉さんになったね♥



みやり
立川 雅涼くん
(3歳・丹蔵石倉)
これからも元気でヤンチャな
みやくんでいてね!



しん
吉澤 伸くん
(2歳・原一)
お姉ちゃんの真似ばかりの伸♥
これからも仲良くあそんでね♪



ひなた
磯野 陽葵ちゃん
(2歳・京塚)
お誕生日おめでとう☆
これからもひなたらしく元気に育ってね♥



いちこ
有田 いちこちゃん
(2歳・金下)
もうすぐお姉さんですね。
これからも元気に育ってね♥



まい
倉野内 麻衣ちゃん
(1歳・久保新田)
1歳のお誕生日おめでとう☆
たくさん食べて
元気に大きくなってね



誕生日を迎えるお子さんの写真募集!

対象…1月に誕生日を迎える小学校就学前のお子さん
 申込…11月29日(金)までに総務課庶務係窓口にて写真持参またはインターネット申込(応募写真は返却不可・応募多数の場合は抽選)
 申込フォーム: <http://www.town.kamisato.jp/3839.htm>



町民福祉課町民係
11月の日曜窓口開庁日
11月10日(日)
午前8時30分～正午

◆取扱事務

- ・住民票などの証明書の発行
- ・戸籍届出
- ・住所異動届
- ・印鑑登録

善意をありがとう

社会福祉協議会9月分寄付者

青木 英夫	20,000円
神保原駅七福神	48,947円

ご協力ありがとうございました
 上里町社会福祉協議会【☎33-4232】

消費生活相談窓口

	受付時間					
	月	火	水	木	金	土
上里町役場産業振興課内【☎35-1232】		○			○	
本庄市役所商工観光課内【☎25-1175】	○		○	○	○	
消費生活支援センター熊谷 (受付時間:午前9時30分～午後4時) 【☎048-524-0999】	○	○	○	○	○	
【☎048-261-0999】						○(☎のみ)
消費者ホットライン【☎188】	音声ガイダンスの案内により、市町村または県の相談窓口につながります。					

公民館・児童館・男女共同参画センターまつり 盛大に開催

10月6日(日)・20日(日)の両日にわたり、5地域で公民館・児童館・男女共同参画センターまつりが盛大に開催されました。当日は、利用団体や児童による発表や作品展示が行われた他、模擬店も出店し、たくさんの皆さんで賑わい、楽しい秋のひとときとなりました。



上里中学校校庭に 夜間照明設備が 設置されました

独立行政法人日本スポーツ振興センターの「スポーツ振興くじ助成事業(toto助成事業)」の補助を受け、上里中学校校庭に夜間照明設備が設置されました。

照明塔6棟に合計48基のLED照明が設置されており、スポーツをはじめ、幅広い活用が期待されます。



スポーツは育てることができる。

スポーツくじ(toto・BIG)の収益は、日本のスポーツを育てるために使われています。

